O TEMPO

Tempo: bom, passando a instável com chuvas e trovoadas. Temperatura: elevada a princípio, declinando após. Ventos: variáveis fracos a moderados, com rajadas. Visibilidade boa. Máxima: 34.2 (Barão de Corumbá). Mínima: 21.2 (Praça Barão de Taquara).

Diario Carioca

FUNDADO POR J. E. DE MACEDO SOARES EM 1928

ANO XXXVII — Rio de Janeiro, quinta-feira, 21 de outubro de 1965 — N.º 11.629

O DÓLAR

O dólar papel foi cotado no fechamento a Cr$ 1.850 para compra e a Cr$ 1.860 para venda. O dólar exportação foi mantido a Cr$ 1.825 e o importação a Cr$ 1.850.

CORDEIRO DE FARIAS ADVERTE DEPUTADOS: AS EMENDAS PARA FORTALECER REVOLUÇÃO DEVEM SER VOTADAS LOGO

Ato nº 2 Propõe Novas Cassações e Recesso Parlamentar de 60 Dias

BRASÍLIA — O Ministro do Interior, General Cordeiro de Farias, fêz ver ontem a vários Parlamentares pessedistas a necessidade de aprovação urgente das mensagens para fortalecimento da Revolução, e revelou que o Presidente Castelo Branco possui esboços de nôvo Ato Institucional.

Vários esboços do Ato Institucional n.º 2, "estranhos ao interêsse do Govêrno", foram preparados sob inspiração de setores da Marinha, do Exército, da Aeronáutica e de facções civis descontentes com os rumos atuais do País — disse o General Cordeiro de Farias.

O Ministro informou que um dêsses esboços, além de prever novas cassações de mandatos e não permitir a convocação de suplentes, estabelece um recesso de dois meses para o Congresso, período em que o Presidente da República governaria através de Decretos-leis. Após o recesso seria eleita uma Constituinte. O documento incluiria ainda disposições para internamento dos cassados, cassações no Judiciário e redução de mandatos: de Deputados, de 4 para 3 anos, e de Senadores, de 8 para 6 anos.

Setores militares dos mais radicais repelem com irritação o pronunciamento do presidente do Supremo Tribunal Federal, Ministro Ribeiro da Costa, contra o aumento do número de membros da Côrte. O conselho do Ministro, para que os militares retornem aos quartéis e não tentem interferir em assuntos de que pouco entendem, foi recebido como uma provocação e uma reprimenda.

Entendem os atingidos pelas palavras do presidente do STF que de forma alguma a Revolução deveria ter paralisado sua atuação no Poder Judiciário, sobretudo na Côrte Suprema, cujas decisões, na opinião dos mais exaltados, foram sempre contrárias aos objetivos do movimento de março-abril de 1964.

Afora a reprimenda do Ministro Ribeiro da Costa, o grupo menos radical das Fôrças Armadas recebeu com naturalidade o restante de suas declarações. A maior preocupação dêsse grupo, no momento, reside na aprovação ou não, pelo Congresso, das emendas constitucionais que dispõem sôbre novos casos de intervenção nos Estados, competência da Justiça Militar e Estatuto dos Cassados. Essas medidas são consideradas, por êle, imprescindíveis à marcha da Revolução.

Nos Ministérios militares ninguém confirmou a existência de nôvo Ato Institucional anunciado na Câmara pelo Ministro Cordeiro de Farias, em conversa com Parlamentares do PSD.

Bolonha marca três boas para noturna

Itaroguam, Dinaflor e Paranista — eis a acumulada apontada pelo catedrático Bolonha como o roteiro da fortuna na corrida noturna de hoje, no Hipódromo da Gávea. Como "banho" da noite, Bolonha indica o Dampier e, como dobradinha salgada, a 33 do 6.º páreo.

Lagartixa telefonou na hora do fechamento desta edição para avisar que quer ver o Cow-boy perder.. "E' só torcer para o bichinho largar. Se sair junto, nem vale a pena torcer, podem marchar direto para o guichê". (Completo noticiário de turfe na página 10)

Anistia fiscal para credor Mannesmann

BRASÍLIA — O Presidente do Banco Central, Sr. Dênio Nogueira, informou, em depoimento na CPI da Mannesmann, que o Govêrno Federal enviará ao Congresso projeto concedendo anistia fiscal e isenção de impostos a todos os que adquiriram títulos da emprêsa.

Segundo o Sr. Dênio Nogueira, o caso da Mannesmann assumiu dimensões tais que deixou de ser problema jurídico, afeto a uma emprêsa particular e aos seus tomadores de títulos, para se constituir em problema de interêsse público.

Os que não incluiram em sua declaração de renda o movimento feito na Mannesmann não sofrerão qualquer penalidade fiscal. Com isto pensa o Govêrno atender aos interêsses dos poupadores. O Presidente do Banco Central frisou que as autoridades monetárias se empenham em remover os obstáculos para um entendimento entre a emprêsa e os tomadores de títulos.

Deputado escreve e viaja de graça

BRASÍLIA (Sucursal) — A Câmara Federal aprovou ontem o projeto de autoria do Deputado Marechal Mendes de Morais, dando aos Deputados e Senadores franquia postal e passagens gratuitas nas companhias de aviação, navegação, ferroviárias e rodoviárias. Os familiares dos Congressistas terão descontos de 50%.

As emprêsas de aviação estavam ontem amedrontadas com a nova lei, pois haverá um corte enorme em seus orçamentos. Além disso, será difícil comprovar quem é e quem não é familiar de qualquer Congressista.

A FONTE DO MENINO

Manequinho, o menino que verte água por uma bica singular, é símbolo da alegre irreverência carioca. Colocado no Mourisco matou a sêde de muita gente e salvou muita dona de casa aflita nos períodos de sêca. Nas grandes vitórias do Botafogo êle aparecia engalanado com a camisa alvinegra. Mas agora o menino de bronze desapareceu da praça: removido para o Departamento de Parques, sofre operação metalúrgica. Feito o reparo, voltará, com o mesmo jeito anticonvencional e folgazão, a ornamentar o Rio. (Pág. 12)

CL tentou subornar Dep. Rossini Lopes

Durante o almôço oferecido ontem pelo Deputado Salomão Filho ao Governador eleito Negrão de Lima, na Barra da Tijuca, o Deputado Rossini Lopes da Fonte declarou a jornalistas que o Sr. Carlos Lacerda tentara comprá-lo por Cr$ 30 milhões, a fim de facilitar a aprovação, na Assembléia, das contas rejeitadas pelo Tribunal de Contas.

Sòmente ontem, dia 20, o Govêrno Lacerda iniciou o pagamento do funcionalismo, referente ao mês de setembro, e ainda sem a segunda quota do reajuste de vencimentos devido aos servidores desde junho. Segundo consta, a segunda quota, de 15%, só será paga a partir de outubro, o que equivale dizer: na melhor das hipóteses, os servidores a receberão na segunda quinzena de novembro, isto no caso de o Sr. Carlos Lacerda não querer atirar o compromisso nos ombros do Sr. Negrão de Lima. (Páginas 2 e 3)

Samba é paraninfo de alunos da FNFi

Alunos da 4.ª série do Curso de Ciências Sociais da Faculdade Nacional de Filosofia resolveram promover sua festa de formatura, êste ano, na Escola de Samba de Mangueira, Estação Primeira, a fim de que o público participe da cerimônia, e também para evitar "a ladainha dos discursos dos mestres, que se tornam cada vez mais enfadonhos".

Um samba-enrêdo a ser cantado por todos os formandos substituirá o discurso de fundo, expressando de maneira inédita as ânsias universitárias. O diplomando Márcio Vilaça explicou que o samba está entregue aos cuidados de Sérgio Cabral, cronista de música popular, e frisou:

— O samba substituirá o acúmulo de palavras que estudantes, parentes e amigos estão habituados a ouvir em momentos dêsses. Além disso, por motivos óbvios, nenhum discurso, na atual situação política do País, seria mais expressivo que um samba-enrêdo.

S. Domingos: Fôrça brasileira alerta

As fôrças brasileiras em São Domingos estão prontas para entrar em ação se se repetirem os incidentes sangrentos dos últimos dias — informou ontem uma fonte ligada ao Estado-Maior das Fôrças Armadas.

O Coronel Meira Matos, Comandante da Fôrça Brasileira, que chegou de São Domingos há dois dias, fêz ontem em Brasília um relato pessimista ao Presidente Castelo Branco. O Coronel Meira Matos disse depois aos jornalistas que a paz dominicana é muito precária, por culpa de elementos ultra-rebeldes e comunistas da facção do Coronel Caamano.

No Itamarati, o ambiente ontem foi de preocupação, anunciando-se que o Embaixador Ilmar Pena Marinho, representante brasileiro na OEA e membro da missão de paz que obteve o fim da guerra civil, voltará imediatamente a São Domingos. Segundo fontes do Itamarati, o agravamento da situação dominicana não provocará nôvo adiamento da Conferência da OEA no Rio. (Página 7)

Coronel Retém Juscelino em Quartel: IPM do PCB

O Sr. Juscelino Kubitschek continuava depondo até a madrugada de hoje no Quartel da Polícia do Exército, perante o Coronel Ferdinando de Carvalho, encarregado do IPM do Partido Comunista. Desde o início do depoimento — às 15 horas — as perguntas formuladas ao ex-Presidente da República giravam em tôrno de manifestações para a legalização do PC durante o seu Govêrno.

Enquanto o Sr. Juscelino Kubitschek prestava depoimento, prosseguiram, na tarde de ontem, as manifestações populares na Cinelândia em desagravo à retirada do seu busto, na sexta-feira passada, quando a baderna promovida pelo grupo "azul-e-branco", incorformado com o resultado da eleição de 3 de outubro na Guanabara e em outros Estados.

O Sr. Sobral Pinto enviou telegramas ao Presidente Castelo Branco, Ministro da Justiça e Comandante do 1.º Exército, apelando para que as autoridades militares "façam cessar, imediatamente, o tratamento intolerável dispensado ao ilustre homem público brasileiro". (Página 3)

Adauto devolveu chaves do Bloco

BRASÍLIA (Sucursal) — O Bloco Parlamentar Revolucionário declarou-se ontem oficialmente dissolvido, ao fim de uma reunião secreta realizada na tarde de ontem. O Deputado Adauto Cardoso, que era seu presidente, mandou evacuar a sala, fechou-a e entregou as chaves à Secretaria da Câmara.

Na reunião, também secreta, da UDN, o Deputado Padre Godinho contou a seus companheiros que o Ministro Juraci Magalhães disse ao Governador Carlos Lacerda que sua missão era "coordenar a eleição indireta para a Presidência da República, por haver o Govêrno chegado à conclusão de que a UDN não tem condições para ganhar sòzinha a sucessão presidencial". A reunião da UDN prosseguirá hoje, quando deverá ser votado o pedido de nova Convenção nacional, feito pelo Sr. Carlos Lacerda.

Cardeais terão expulsória

Fontes do Concílio Ecumênico revelaram ontem que os Cardeais da Cúria Romana, responsáveis pela chefia de importantes órgãos da Igreja, poderão ser brevemente submetidos a um sistema de aposentadoria compulsória aos 70 anos de idade. (Página 7)

Para soldas de responsabilidade...

ELETRODOS ESAB-OK
MUNDIALMENTE AFAMADOS

Solidariedade mundial a mestres demitidos

BRASÍLIA (Sucursal) — A Polícia dissolveu, ontem, uma concentração de universitários na Estação Rodoviária, que se haviam reunido para protestar contra as demissões de professôres pelo Reitor Laerte Ramos de Carvalho e em solidariedade e apoio à atitude da maioria dos professôres da UNB que entregaram ao Reitor o seu pedido de demissão.

A despeito do chamamento feito pelo Reitor para que os professôres demissionários revissem sua atitude e retirassem seu pedido de desligamento, o número de demissionnários subiu ontem para 208. Não conta a direção da Universidade com a menor possibilidade de normalizar a situação nem em prazo médio, como fôra exigido pelo Presidente da República.

Professôres, assistentes e instrutores da Faculdade de Filosofia, Ciências e Letras, da Universidade de São Paulo, dirigiram apêlo aos Senadores e Deputados, no sentido de intervir através de suas Comissões Específicas, para sanar a grave crise que ameaça de extinção a Universidade de Brasília. A decisão, tomada em assembléia geral, manifesta solidariedade aos colegas do Corpo Docente da UNB, "em sua luta pela sobrevivência da Universidade".

Faz referência o ofício "aos incalculáveis prejuízos resultantes da crise" e à "vergonha que passamos todos os brasileiros diante do mundo civilizado por semelhantes atos de prepotência"

Da Sorbonne

Dirigido ao Prof. Antônio Cordeiro, ex-coordenador do Instituto Central de Biologia, demitido pelo Reitor, 17 professôres da Sorbonne enviaram telegrama de protesto contra a violência.

Diz a mensagem: "Os professôres da Sorbonne, abaixo assinados, seus colegas biologistas, estão estarrecidos pelo fechamento da Universidade de Brasília e esperam um pronto retôrno das liberdades tradicionais da Universidade".

Ao Prof. Roberto Salmeron foi endereçado o seguinte telegrama:

"Os físicos de São Paulo, nesta crise porque passa a UNB, hipotecam solidariedade aos colegas do Instituto Central de Física esperando que uma solução seja encontrada que, preservando a autonomia universitária, crie as condições de estabilidade indispensáveis ao ensino e à pesquisa".

Subscrevem o telegrama, entre outros, os renovados Físicos César Lates, Jean Meyer José Goldenberg, Osada Kasuo, Luís Carlos Gomes, Mário Schemberg, Newton Bernardes, Oscar Sala, Paulo Saraiva, Ross Douglas e William Shitten.

Geneticistas

Os geneticistas de São Paulo, Luís Edmundo de Magalhães, Luís Carlos Simões, Hamílton Targa, Sílvio Toledo Filho e Francisco Lara, também telegrafaram aos professôres demitidos para protestar sua plena solidariedade. No mesmo sentido, dirigiu-se ao Prof. Antônio Cordeiro, a Associação de Pesquisadores do Rio Grande do Sul, em mensagem assinada pelo seu presidente.

Dos Estados Unidos

O Professor Marvin Harris, chefe do Departamento de Antropologia da Columbia University, o Professor Charles Wagley, diretor do Latin American Institute da mesma Universidade, os Professôres Fred S. Keller e John G. Sherman, da Arizona State University, dirigiram aos seus colegas da Universidade de Brasília, telegramas de solidariedade e de protesto contra as volências sofridas.

P. ALEGRE (Sucursal) — Os estudantes da Faculdade de Filosofia da Universidade do Rio Grande do Sul enviaram telegrama ao Presidente Castelo Branco, protestando contra as demissões de professôres da Unisidade de pronto restabelecimento da norversidade de Brasília e sustentando a necesmalidade universitária na capital.

Clubes: mil para Maracanã

Os clubes cariocas, impetraram mandado de segurança, ontem, contra a decisão da ADEG, pedindo, liminarmente, seja garantida a aplicação do preço de Cr$ 1 mil para a arquibancada, igual ao que é cobrado nos demais campos da cidade, para jogos no maior Estádio do Mundo.

A entidade carioca baseou-se no art. 1.º do Lei n. 54 de 1961, que regulariza a cobrança. O presidente da FCF, Antônio do Passo, informou que, no caso de ser concedida a liminar, o nôvo preço deverá vigorar a partir da partida Botafogo x Bangu, sábado.

Correção monetária no Direito

A segunda palestra do curso, sôbre Correção Monetária no Direito brasileiro será realizada hoje, às 18 h. no auditório da Faculdade de Direito Cândido Mendes, na Pça. XV de Novembro, 101, 2.º andar. Falará o Prof. Arnold Wald, da Universidade do Brasil, sôbre o tema: "A correção monetária no Direito Privado".

Na próxima semana duas outras conferências estão previstas: no dia 26, nos mesmos horários e local acima indicados, o Prof. Teófilo Azeredo Santos dissertará sôbre "A correção monetária no Direito Comercial; valor ativo para a majoração do capital das emprêsas"; no dia 28, o Desembargador Luís Antônio de Andrade abordará o tema "A correção monetária na locação de imóveis".

Clodsmith não pôde ser sôlto

BELO HORIZONTE (Sucursal) — Quando deixava a Auditoria da Quarta Região Militar, em Juiz de Fora, já beneficiado pelo habeas-corpus que lhe concedeu o Superior Tribunal Militar foi novamente prêso e levado para a Guanabara o ex-presidente da Confederação Nacional dos Trabalhadores na Indústria, Deputado Clodsmith Riani.

A detenção se deu por parte de um Tenente, que dizia cumprir ordens do Major José Ramos Alencar e do Comando do Primeiro Exército.

Convocado pelo Coronel Ferdinando de Carvalho, encarregado do IPM do Partido Comunista, seguiu para o Rio o industrial Nicolau Shuero, prêso há poucos dias quando visitava um amigo.

Português assassinado em seu bar

O comerciante português Abílio Ferreira de Sousa (casado, 34 anos) foi assassinado, às 19 horas de ontem, com um tiro no coração, no bar de sua propriedade, na Rua do Rosário, 7, quase esquina com a Rua Primeiro de Março. O assassino, ainda não identificado, fêz o disparo, de surprêsa, e à queima-roupa, fugindo a seguir tranqüilamente.

As testemunhas o descreveram como moreno, de estatura mediana e aparentando 40 anos. Trajava terno escuro e há suspeitas de que seja funcionário do Lóide Brasileiro. Entrou no Bar Rufâmia, bebeu um trago e quando Abílio trazia uma nova dose, sacou um revólver e atirou.

Sergipanos comemoram Emancipação

O Centro Sergipano comemorará sábado, nos salões da Associação dos Empregados no Comércio, a partir das 20h30m a Emancipação Política de Sergipe, estando assim organizado o programa: abertura pelo presidente; posse da nova diretoria e leitura de relatório da gestão anterior; homenagem ao poeta João Passos Cabral, falando o pintor Jordão de Oliveira; representante de Sergipe no futuro pelo orador Tito Lívio de Santana; a arte de Jordão de Oliveira, pelo poeta Cel. Damião Mendonça; baile, até às 3 horas.

Está à frente da nova diretoria, o biênio 65-67, o Sr. José da Costa Garcez.

Mais arroz gaúcho para o Peru

PÔRTO ALEGRE (Sucursal) — O Rio Grande do Sul poderá tornar-se, em breve, um permanente centro fornecedor de arroz ao Peru — foi o que declarou, ao retornar de Lima, o Secretário da Economia, Sr. Otávio Cardoso.

Foram vendidas, há alguns meses, àquele país, setenta mil toneladas do produto. Acrescentou o Sr. Otávio Cardoso que o govêrno da nação amiga está interessado em adquirir novas partidas.

Por outro lado, a colheita do trigo já começou neste Estado, mas o Govêrno federal ainda não fixou as normas para comercialização do produto, apesar das muitas advertências feitas nesse sentido pelos moageiros.

Afirmam os triticultores que isso poderá causar problemas na colocação da colheita, pois nos outros países produtores o govêrno fixa o preço antes mesmo de começar o plantio.

Mistério nos rios de Caxias

Em apenas três dias, dois cadáveres foram localizados, boiando em rios, no Município de Caxias. Domingo, um corpo não identificado e ontem sepultado como indigente, fôra retirado pela Polícia das águas lamacentas do Rio Capivari. Ontem, a Polícia foi avisada da existência de outro cadáver no Rio Iguaçu, na altura do quilômetro 13 da Rodovia Washington Luís.

Ambos os corpos, segundo a Polícia de Caxias, foram fuzilados e massacrados antes de jogados às águas e apesar de não terem sido identificados, suspeita-se que sejam marginais pertencentes a perigosas quadrilhas de assaltantes que ùltimamente vêm operando naquela região, com ramificações pelos subúrbios cariocas.

IBRA: curso de Direito Agrário

Em prosseguimento ao primeiro Curso de Direito Agrário na Pontifícia Universidade Católica, sob o patrocínio do Instituto Brasileiro de Reforma Agrária, serão proferidas hoje mais duas aulas: a do Sr. Manuel Diegues Júnior, às 20h30m, sôbre "Uso e Posse Temporária da Terra" e a do Sr. Mário Henrique Simonsen, às 21,40 horas sôbre "A Reforma Agrária e os Instrumentos Tributários no Desenvolvimento Econômico do País".

Do programa de amanhã, sexta-feira, constam as aulas do Professor Ildefonso Mascarenhas — "O Instituto de Desapropriação na Reforma Agrária" — "Desapropriação por Interêsse Social" — "Condicionamento do Uso da Terra à sua Função Social", às 20,30 horas, e do Professor Haroldo Teixeira Valadão — "Reforma Agrária, Magno Progresso Jurídico do Século".

Caberá ao Professor Alberto Ballarin Marcial, catedrático de Direito Agrário da Universidade de Madri, convidado especial do IBRA, encerrar o Curso, segunda-feira próxima, às 20,30 horas, falando sôbre a "Função Social da Terra" — "Evolução do Princípio Jurídico do Direito de Propriedade Rural".

Rádio e TV extirpam comunismo

A denúncia de infiltração comunista nas agências de notícias e emissoras de rádio e TV, bem como a fixação de normas para extirpá-la, serão aprovadas, amanhã, pela assembléia-geral da Associação Interamericana de Radiodifusão.

Os delegados à reunião da AIR seguem, hoje, para Brasília, onde terão uma audiência com o Presidente Castelo Branco e visitarão o Congresso. A audiência com o Governador Carlos Lacerda, anteriormente programada, foi cancelada por falta de datas, estando marcada a sessão de encerramento da assembléia para o dia 23.

A proposta que será aprovada amanhã, determinará normas destinadas a erradicar qualquer infiltração comunista nos programas de rádio e TV, por meio de contrôle governamental, além de maior intercâmbio de informações sôbre atividades comunistas e denúncias, pelas emissoras, dos planos de subversão no continente.

Semana da Suécia traz Prefeito

O Prefeito de Estocolmo, Sr. Allan Nordenstam, chegará amanhã ao Rio, para participar da «Semana da Suécia", que começará com um coquetel de apresentação da exposição "Jóias modernas de artistas suécos", mas cuja inauguração oficial sòmente ocorrerá na próxima segunda-feira, no edifício-sede do Banco do Estado da Guanabara, com a presença do Governador Carlos Lacerda.

Às 16 horas de sábado, o programa da "Semana» prevê um concêrto da Orquestra Sinfônica Brasileira, no Teatro Municipal, sob a regência do maestro sueco Hans-Jochen Reeps, a prêços populares. Na têrça-feira, será realizada no Museu de Arte Moderna um «kafferep" — festa sueca na base do café — a abertura da mostra "Café à moda sueca", reunindo objetos raríssimos, entre os quais uma cafeteira de prata do século XVII avaliado em Cr$ 15 milhões.

Também figuram no programa um banquete no MAM, às 20 horas de quarta-feira, oferecido pela Associação Sueca do Riod e Janeiro, com apresentação de um grupo de ginastas, que fará uma exibição no dia seguinte, no Maracanãzinho, com entrada franca. Uma terceira e última apresentação está marcada para o atêrro do Flamengo — na pista de danças para às 16 horas do dia 31.

Durante tôda a "Semana» será realizada uma Exposição de Livros e Cartazes suecos no MAM e exibição de filmes modernos suécos no auditório de «O Globo".

FAB faz sigilo sôbre foguete

Nenhuma informação foi fornecida pela FAB sôbre o lançamento do foguete, na têrça-feira passada, na base de Barreira do Inferno. O Coronel Ademar Lírio, da Diretoria de Material Aeronáutico, limitou-se a informar que "se trata de segrêdo militar e coisa muito mais séria do que se pansa".

O Brigadeiro Osvaldo Ballousier, que assistiu ao lançamento do foguete, passou ontem o dia inteiro trancado em sua sala, enquanto o Coronel Lírio, seu chefe de Gabinete, atendia os jornalistas, dizendo que a imprensa fêz confusão em tôrno do assunto e anunciando que o Brigadeiro talvez dê uma entrevista para divulgar o resultado das experiências em Barreira do Inferno.

O Gabinete do Ministro Eduardo Gomes foi mais lacônico ainda em suas informações: não recebeu ainda qualquer comunicação sôbre o lançamento do foguete e os filmes trazidos de Natal ainda não estão sendo revelados.

Bolívia apóia autodeterminação

O Chanceler Vasco Leitão da Cunha recebeu, ontem, o seu colega boliviano, Coronel Joaquim Zenteno Anaya, e sua comitiva, ocasião em que os dois conversaram demoradamente sôbre vários assuntos de interêsse de seus países. Detiveram-se, particularmente, nas questões relativas à II Conferência Extraordinária Interamericana.

Ao encontro compareceram, também, os Embaixadores Arnaldo Vasconcelos, Lauro Escorel de Morais e Válter Galindo

Na entrevista coletiva que concedeu à imprensa, no Copacabana Palace Hotel, disse o Ministro Zenteno Anaya que a Bolívia deseja integrar a ALALC, que se reunirá em novembro próximo.

A propósito da formação de uma Fôrça Interamericana de Defesa, esclareceu ser necessária a promoção de consultas entre tôdas as nações do Continente. A Bolívia, porém — adiantou — apóia o princípio de autodeterminação e não-intervenção.

Frisou, adiante, quanto aos Acôrdos de Roboré, que a execução dos planos dêles decorrentes estão sendo estudados por uma Comissão Especial. Parte do esquema, no que toca ao intercâmbio econômico e cultural, já se encontra em plena fase de execução.

Cardeal acredita na vinda do Papa

O Cardeal chileno Silva Henriquez, procedente de Roma, transitou pelo Rio, ontem, a bordo de um jato da SAS, a caminho de Santiago, declarando no Galeão, acreditar que o Papa Paulo VI, atendendo ao convite e ao desejo dos brasileiros, programe, para os próximos meses, uma visita ao nosso País.

«No mundo conturbado em que vivemos — disse ainda o Cardeal — nenhuma outra medida terá, agora, mais elevado alcance, do que aquela que vise a proporcionar tranqüilidade a todos nós. Temos no Santo Padre, antes de tudo, um pacificador e devemos ver nos seus ensinamentos, nas suas pregações, nas suas teses tão lúcidas, o caminho a seguir. Cada palavra do Sumo Pontífice tem representado, antes de um alento, uma grande esperança. Queira Deus que todos os povos, mesmo aquêles que, ideològicamente, estão mais distantes de nós, vejam nas Encíclicas de João XXIII e na filosofia de Paulo VI, a estrada mais curta para nos conduzir à paz mundial».

Nôvo mínimo reajustará as pensões

BRASÍLIA (Sucursal) — Foi aprovado ontem pela Câmara dos Deputados, projeto estabelecendo que "sempre que forem elevados os níveis de salário-mínimo, proceder-se-á no reajustamento das aposentadorias, pensões, auxílio-doença e auxílio-reclusão, na mesma proporção estabelecida para o nôvo nível de salário-mínimo regional em relação ao anterior.

Dispõe ainda a proposição, constante do substitutivo da Comissão de Finanças ao projeto do Deputado Florisceno Paixão, que "os índices para o primeiro reajustamento a ser efetuado em decorrência da Lei serão apurados, considerando-se a relação existente entre o salário-mínimo regional vigente à época da concessão do benefício e o atualmente em vigor".

STM concede e nega habeas-corpus

Por unanimidade, o Superior Tribunal Militar concedeu, ontem, o habeas-corpus impetrado em favor de Neri Medeiros da Silva, sôbre quem pesa a acusação de atividades extremistas. Ao conceder a ordem, que também beneficiou o sargento Bento Fernandes, do Rio Grande do Sul, o soldado Pedro Paulo e o civil Antônio Vôlnei, disse o General Mourão Filho, Relator: «O paciente se acha prêso há mais de trezentos dias, com evidente excesso de prazo.»

Foram negados os pedidos para o Capitão-Médico Mordekay Atab, Major Antônio Sebastião dos Santos, Capitão José Matos, que forneceram, a trôco de propinas, certificados de isenção do Serviço Militar. Igualmente, negou o STM, habeas-corpus a José Leão de Carvalho (piquêtes grevistas nas fábricas de São Paulo); 1.º Tenente Paulo Moreira Pinto, Hélio Juchtman, Válter Pedrosa de Amorim e Francisco de Assis Alves.

O habeas-corpus para Martinho Leal Campos, já em liberdade, foi julgado prejudicado. Por outro lado, deixou o Tribunal de tomar conhecimento do que era solicitado para Ponciano Pereira Borges. Motivo: a autoridade coatora não é militar.

Deu-se provimento ao recurso do Promotor da 2.ª Auditoria para que seja recebida a denúncia contra o Capitão-Médico Júlio Jimenez, o ex-sargento José Frederico de Almeida e alguns civis.

Aragão

Terá prosseguimento, hoje, a formação de culpa do ex-Almirante Cândido da Costa Aragão. Para tanto, sob a presidência do Ministro Orlando Ribeiro da Costa, se reunirá o Conselho de Instrução do Superior Tribunal Militar.

Outros oficiais serão igualmente acusados no processo.

Servidores cariocas recebem com atraso

Sòmente ontem o Govêrno estadual iniciou o pagamento do funcionalismo estadual referente ao mês de setembro, mas ainda sem a segunda quota do aumento concedido no início do ano. A atualização dos vencimentos dos servidores cariocas, de acôrdo com o salário mínimo, representou um reajustamento de 56 por cento, mas só no papel, porque até agora o Govêrno só pagou a primeira quota.

Ficou estabelecido que o aumento seria pago em três parcelas, sendo a primeira de 15 por cento, imediatamente, a segunda, também de 15 por cento, a partir de junho passado, e a terceira em outubro. Mas a segunda quota vem sendo sucessivamente adiada e a terceira só será paga pelo Govêrno Negrão de Lima.

Segundo a opinião corrente na fila de barnabés que ontem se formou, na Secretaria de Finanças, todos já esperando a quebra do compromisso por parte do Governador. Fôra marcada uma data próxima às eleições, para o pagamento das duas parcelas restantes, como autêntico golpe psicológico, obrigando o funcionalismo estadual a votar no candidato do Sr. Carlos Lacerda para obter a "recompensa».

Presentes à Secretaria de Finanças durante o dia de ontem, afirmaram estar na fila há seguramente três horas quando finalmente apareceu no guichê o pagador responsável, para atender os servidores.

Fontes da Secretaria de Finanças esclareceram à reportagem, que o Governador prometera adicionar a segunda parcela de 15 por cento aos vencimentos de outubro que o funcionalismo só receberá em novembro, em data ainda não estabelecida.

Por outro lado, a quota final de 26 por cento não será paga com o salário de outubro e conseqüentemente, se o fôr com o de novembro, constituirá a primeira "herança" para o nôvo Govêrno que se instalará em 5 de dezembro.

Novos equipamentos para aeroportos

WASHINGTON (UPI — DC) — O Departamento Federal de Aeronáutica anunciou, ontem, que comprou para o Govêrno brasileiro vários equipamentos auxiliares da navegação aérea, no total aproximado de dois e meio milhões de dólares, que serão instalados em cinco aeroportos do Brasil.

Os recursos serão fornecidos por empréstimos da Aliança para o Progresso, devendo a entrega dos equipamentos começar em junho de 1966. Os equipamentos se destinam a melhorar a segurança aérea, consistindo de quatro sistemas de luzes de alta intensidade para aproximação nos aeroportos, com faróis intermitentes, dois radares de contrôle de aeroporto e três sistemas para aterragem por instrumentos.

Os quatro sistemas a serem instalados em Belém, Brasília, Recife e Campinas serão semelhantes aos utilizados nos grandes aeroportos norte-americanos. Os radares serão instalados em Brasília e Pôrto Alegre.

"Reporter Continental" notícia em imagem e voz diàriamente no Canal 9, às 19,30, agora com a colaboração do nôvo DC.

CONSELHO SUPERIOR DAS CAIXAS ECONÔMICAS FEDERAIS

LOTERIA FEDERAL DO BRASIL

PRÊMIO MAIOR LÍQUIDO:

305.ª EXTRAÇÃO — Cr$ 75.000.000 — PLANO XXX

Lista de QUARTA-FEIRA, 20 de OUTUBRO de 1965

11.476 prêmios compreendidos nas séries A e B

SERÃO PAGOS INTEGRALMENTE OS PRÊMIOS DESTA LISTA

PRÊMIOS	CR$
0	
0246	60.000
0420	CENTENA
0623	30.000
1	
1172	30.000
1175	30.000
1420	CENTENA
1594	60.000
1789	60.000
2	
2420	CENTENA
2982	30.000
3	
3346	30.000
3420	CENTENA
3715	30.000
4	
4414	30.000
4420	CENTENA
5	
5000	30.000
5053	30.000
5420	CENTENA
5592	60.000
5846	30.000
6	
6091	30.000
6159	60.000
6299	300.000
6420	CENTENA
6681	30.000
6774	300.000
7	
7163	30.000
7420	MILHAR
7456	30.000
7463	30.000
7571	300.000
7620	30.000
7893	30.000
8	
8065	60.000
8420	CENTENA
8610	2.º PRÊMIO
8715	60.000
9	
9420	CENTENA
9447	30.000
9650	30.000
9902	30.000
10	
10420	CENTENA
11	
11398	30.000
11420	CENTENA
11446	30.000
11492	30.000
11703	30.000
12	
12053	30.000
12296	60.000
12420	CENTENA
12785	30.000
12868	30.000
13	
13102	30.000
13132	60.000
13420	CENTENA
13960	30.000
14	
14420	CENTENA
14851	30.000
15	
15420	CENTENA
15448	60.000
15503	60.000
15934	60.000
16	
16152	30.000
16420	CENTENA
16506	30.000
16763	5.º PRÊMIO
16969	30.000
17	
17000	30.000
17420	MILHAR
17511	30.000
17726	30.000
17850	30.000
18	
18072	30.000
18394	30.000
18420	CENTENA
18470	60.000
18545	300.000
19	
19111	30.000
19307	30.000
19418	30.000
19420	CENTENA
19456	30.000
19629	30.000
20	
20420	CENTENA
20649	30.000
21	
21420	CENTENA
21762	30.000
22	
22034	30.000
22246	30.000
22420	CENTENA
22862	30.000
23	
23420	CENTENA
23617	30.000
23874	30.000
24	
24163	60.000
24181	60.000
24420	CENTENA
24913	30.000
25	
25420	CENTENA
26	
26146	300.000
26205	30.000
26259	60.000
26275	30.000
26420	CENTENA
26608	60.000
26772	30.000
26888	60.000
27	
27367	30.000
27387	30.000
27402	30.000
27411	450.000
27412	450.000
27413	450.000
27414	450.000
27415	450.000
27416	450.000
27417	450.000
27418	450.000
27419	450.000
27420	1.º PRÊMIO
27421	450.000
27422	450.000
27423	450.000
27424	450.000
27425	450.000
27426	450.000
27427	450.000
27428	450.000
27429	450.000
27501	30.000
27572	30.000
27684	30.000
28	
28420	CENTENA
28477	30.000
29	
29044	60.000
29144	60.000
29420	CENTENA
30	
30134	30.000
30197	30.000
30252	30.000
30322	60.000
30420	CENTENA
30471	30.000
30868	30.000
31	
31263	60.000
31420	CENTENA
32	
32123	4.º PRÊMIO
32420	CENTENA
32514	30.000
32926	30.000
32938	30.000
33	
33420	CENTENA
33803	30.000
33982	30.000
34	
34150	60.000
34377	3.º PRÊMIO
34420	CENTENA
34867	30.000
35	
35161	30.000
35176	30.000
35272	60.000
35420	CENTENA
35968	60.000
36	
36067	30.000
36071	30.000
36420	CENTENA
36652	30.000
37	
37054	30.000
37420	MILHAR
37471	30.000
37850	30.000
38	
38420	CENTENA
38481	60.000
38518	30.000
38553	30.000
38577	30.000
38849	30.000
39	
39027	60.000
39391	30.000
39420	CENTENA
39564	60.000
39950	30.000

PRÊMIOS	CR$	
1.º PRÊMIO 27420	75.000.000	SÃO PAULO
2.º PRÊMIO 8610	15.000.000	ESPÍRITO SANTO
3.º PRÊMIO 34377	8.000.000	GOIÁS
4.º PRÊMIO 32123	3.000.000	GUANABARA
5.º PRÊMIO 16763	2.000.000	R. G. DO SUL

Todos os bilhetes terminados com o milhar 7420 têm Cr$ 450.000
Todos os bilhetes terminados com a centena 420 têm Cr$ 46.000
Todos os bilhetes terminados em 0 (final do 1.º prêmio) têm Cr$ 16.000
Todos os bilhetes terminados em 10, 77, 23 e 63 têm Cr$ 16.000

ATENÇÃO: — Os prêmios de milhar, centena, dezena e unidade, derivados de um mesmo número não serão acumulados, sendo o bilhete resgatado pelo prêmio mais elevado.
Cada um dos 5 prêmios maiores não terá direito a prêmio derivado de seu próprio número.

Administração do Serviço de Loteria Federal — AURELIO DA NOVA CASTELLO BRANCO — 20 de Outubro de 1965 — 305.ª Extração — RAYMUNDO PESSOA RAMALHO, Fiscal do Ministério da Fazenda

AGUARDE EXTRAÇÃO NATAL: NUNCA HOUVE IGUAL!

Sortes Grandes? — RIO LOTÉRICO José Costa Loterias Ltda. RUA MIGUEL COUTO, 50

DEPUTADO: 'CL TENTOU ME COMPRAR'

Negrão contra erros para honrar vitória

O Sr. Negrão de Lima, falando ontem, no almôço que lhe foi oferecido pelo Deputado Salomão Filho, na Barra da Tijuca, advertiu seus correligionários de que não devem "brincar com a vitória, pois o povo está atento para o nosso Govêrno e qualquer êrro nosso só poderá diminuir a grandeza da nossa vitória".

Depois de agradecer a colaboração de todos na sua campanha eleitoral, o Governador eleito da Guanabara pediu que continuassem mantendo essa confiança durante o seu Govêrno, pois "as responsabilidades aumentaram com a vitória e deverão ser acrescidas com o exercício do Poder".

Disse ainda: "O povo colocou em nossas mãos a palha do triunfo e por isso nossas responsabilidades aumentaram. Esta etapa que se aproxima está carregada de deveres e obrigações de honra para com êste povo, êste Estado e nós próprios, a fim de realizarmos um Govêrno que dê à Guanabara um ambiente de segurança, serenidade e tranqüilidade, que garantam ao carioca a liberdade de trabalhar para o engrandecimento de seu Estado. Deus que ilumine nosso caminho, a fim de que acertemos sempre, pois o povo está esperançoso e um êrro só poderia diminuir a grandeza da nossa vitória."

Almôço

Cêrca de 200 convidados, entre os quais 30 Deputados, compareceram à residência do Sr. Salomão Filho, que estêve a todo vapor articulando a sua candidatura à presidência da Assembléia Legislativa. O Sr. Negrão de Lima recusou-se a conversar com os repórteres políticos, alegando que "conversa com jornalistas é entrevista".

Negou que tivesse tido qualquer contato com o Embaixador Juraci Magalhães, e que já houvesse escolhido quase seu Secretariado.

Nos próximos dias, o Governador eleito viajará para Nepomuceno, sua cidade natal, no interior de Minas Gerais, onde vai inaugurar uma praça com o seu nome e rever seus familiares. O Embaixador almoçou ao lado de sua espôsa, Dona Ema Negrão de Lima. Ambos estavam alegres e bem dispostos, apesar do calor.

Ribeiro pode perder comando da Oposição

O Sr. Paulo Ribeiro está arriscado de perder a liderança da Bancada da Oposição na Assembléia Legislativa. Há um descontentamento generalizado entre seus companheiros, que o acusam de "agir com egoísmo pretendendo tudo para si no Govêrno do Sr. Negrão de Lima". O nome do Deputado Alfredo Tranjan vem sendo lembrado para substituir o Sr. Paulo Ribeiro.

Esquivando-se de seus liderados há mais de seis dias, o Sr. Paulo Ribeiro depois de conversar longamente com o Sr. Célio Borja, Secretário de Govêrno do Sr. Carlos Lacerda, procurou alguns dos Deputados da Oposição para dizer que havia estado com o Sr. Juscelino Kubitschek e que o ex-Presidente da República lhe havia dito ser favorável à aprovação das contas do Sr. Carlos Lacerda, relativas ao ano de 1964.

Ontem, o Sr. Paulo Ribeiro não compareceu ao almôço que foi oferecido pelo Sr. Salomão Filho ao Governador eleito. Preferiu encontrá-lo mais tarde, a sós, a fim de, entre outros assuntos, discutir os projetos da oficialização da Justiça e da proposta orçamentária feita pelo Sr. Carlos Lacerda e que, segundo o Deputado Levi Neves, "é uma nova aberração visando à diminuição das atribuições do Poder Legislativo".

Entre os mais queixosos contra a orientação dada pelo Sr. Paulo Ribeiro à Bancada da Oposição, estão os Srs. Gérson Bergher, Líder do Bloco de Resistência Democrática e os trabalhistas Castro Meneses e Sinval Sampaio. Êste último ficou indignado quando soube da ação particular do Sr. Paulo Ribeiro e resolveu pedir uma audiência ao Sr. Negrão de Lima para acabar com certas intrigas e saber realmente o que está acontecendo.

Um Deputado trabalhista, referindo-se à posição assumida pelo Sr. Paulo Ribeiro, lembrou que, outro dia, quando da demissão do Jornalista Augusto Villas-Boas da direção da COPEG, onde ocupava um lugar de confiança da Bancada da Oposição, ao invés de defendê-lo, tratou de procurar um amigo para colocar no cargo. Só não conseguiu seu objetivo devido à interferência do Sr. Gérson Bergher, que argumentou dizendo que "se o Sr. Villas-Boas está naquela situação é porque funcionou como homem de Oposição ao Sr. Carlos Lacerda".

Passagens grátis ameaçam emprêsas

A aprovação, ontem, pela Câmara federal, da "Lei Mendes de Morais", que concede passagens gratuitas para Parlamentares em aviões, navios, trens e ônibus, em todo o País e para o exterior, causou péssima repercussão entre as emprêsas de aviação, navegação e de ônibus.

A nova Lei inclui o abatimento de 50% nos preços das passagens para os familiares de Deputados e Senadores. Até agora os Parlamentares tinham direito de viajar dentro do Brasil, em aviões, pela metade do preço, cabendo ao Congresso o pagamento da outra parte. Pela nova Lei o Congresso diminui suas despesas, mas as companhias sofrem um grande baque.

Do contra

Embora sem querer assumir de público a sua opinião contrária a Lei Mendes de Morais, com receio da repercussão entre os Deputados e Senadores, as companhias consideram-na muito grave para a sua própria sobrevivência, pois daqui para a frente será muito difícil saber quem é ou não é parente de Parlamentares.

As famílias de Parlamentares sempre viajaram muito para acompanhar seus chefes, onde êles vão tratar de assuntos ligados às suas funções. A diminuição dos preços das passagens dos familiares à metade vai diminuir as fontes orçamentárias das emprêsas, que mais cedo ou mais tarde serão obrigadas a aumentar tarifas para as demais pessoas.

Além de temer-se um abuso nas viagens internas, é considerada também temerária a franquia de passagens para o exterior, o que pode provocar uma constante revoada de Parlamentares para fora do País em viagens de recreio. Nessa revoada, os Parlamentares, ocupando lugares que seriam pagos por outras pessoas, as levarão inclusive — pela falta de espaço — a procurarem emprêsas estrangeiras, que, por sua vez, deverão reclamar, por sofrerem prejuízos da seguinte natureza: quem faz a viagem não paga e quem paga e escolhia, passa a viajar sòmente onde não paga.

Terra e mar

As companhias de navegação, ferrovias e emprêsas de ônibus, que deverão ser menos atingidas na procura de passagens por Parlamentares e seus familiares, no entanto, se manifestaram, o conhecimento total da Lei, para saberem como ela será aplicada e estudarem as suas repercussões.

Deputado pede a CB que segure rédeas

BRASÍLIA (Sucursal) — "É preciso que o Marechal Castelo Branco assuma as rédeas da Nação, para que não aconteça com êle o que aconteceu com o Govêrno que S. Exa. mesmo depôs" — advertiu, ontem, o Deputado Wilson Chedid (PTB-PR), finalizando críticas à atuação do Govêrno federal, principalmente aos Ministros do Trabalho e da Agricultura.

Acrescentou mesmo o Sr. Wilson Chedid ser necessário "que se diga claramente à Nação que não tem condições de dirigir êste País". "Nós — disse — nos estamos incompatibilizando com a opinião pública, a respaldar mensagens que, em hipótese, alguma, consultam os supremos interêsses da Nação".

O representante trabalhista criticou o Ministro do Trabalho por declarar que não há o problema do desemprêgo no Brasil, quando, há 15 dias, ao encaminhar a mensagem permitindo a redução da jornada de trabalho, declarava que era para atender aos "problemas emergentes da nossa economia".

Negrão proclamado: diplomação dia 27

O Tribunal Regional Eleitoral, proclamou, ontem, Governador da Guanabara o Embaixador Francisco Negrão de Lima, e Vice-Governador o Deputado Rubens Berardo com Carneiro da Cunha, eleitos pela maioria absoluta de 582.026 votos num total de 1.104.773 votos nominais apurados.

O presidente do TRE, Desembargador Oscar Tenório, declarou que o atual Governador tomou posse em 5 de dezembro de 1960, com mandato de cinco anos, segundo o parágrafo 1.º do artigo 4.º da Lei n.º 3.752, de 14 de abril de 1960, a denominada Lei Santiago Dantas, pelo que seu mandato expirará dia 5 de dezembro dêste ano.

Em seguida, o Desembargador Oscar Tenório disse que o mandato do nôvo Governador se iniciará dia 6 de dezembro vindouro e terminará em 15 de março de 1971, segundo estabelece o parágrafo único do Artigo 26 da Emenda Constitucional n.º 13.

Antes do encerramento da sessão, o Magistrado convocou seus pares para a sessão de diplomação dos eleitos, dia 27, com início às 14 horas.

Lisura no pleito

Antes de anunciar o resultado final da eleição, o Jurista Edmundo Lins Neto apresentou o relatório da Comissão de Apuração, presidida pelo Desembargador Eduardo Jara, pela qual se verifica que o pleito transcorreu com a maior lisura, em clima da mais absoluta tranqüilidade e ordem, para o que muito concorreram os vinte e cinco juízes e funcionários de Justiça Eleitoral, autoridades federais, proporcionaram liberdade e segurança, dedicação e eficiências merecedoras das referências elogiosas mencionadas no trabalho.

PSD a JM: 'Lei é contra JK'

BRASÍLIA (Sucursal) — O Ministro da Justiça, Sr. Juraci Magalhães, procurou, ontem, em Brasília, no Hotel Nacional, o presidente do PSD, Sr. Amaral Peixoto, para lhe pedir compreensão quando as mensagens do Govêrno estivessem sendo votadas. O presidente pessedista, em resposta, "pediu" também ao Ministro "compreensão para o PSD que não tem condições morais para aprovar o Estatuto dos Cassados que atingirá, em primeiro lugar, o Sr. Juscelino Kubitschek".

O Deputado Levi Tavares, Líder da Bancada paulista do PSD, disse ontem ao DC que os pessedistas estão divididos em tôrno das recentes mensagens presidenciais, mas "que é bem possível a aprovação delas se a crise perdurar".

Presidente recebeu sindicatos

BRASÍLIA, (Sucursal) — O Presidente Castelo Branco recebeu, às 19,00 horas de ontem, cento e cinqüenta confederações e sindicatos de todo o País, representados por seus presidentes, uma moção pelo envio, ao Congresso, da mensagem que trata de novas normas para os casos de dissídios coletivos.

Na presença do Ministro do Trabalho, o Presidente da República disse que patrões e empregados devem procurar «uma melhor resultante em suas relações" e que o Govêrno, por sua parte, estara sempre equidistante e procurando com o incremento da melhoria do diálogo, atender aos altos interêsses do País e da economia nacional.

Ao responder aos líderes sindicais que solicitaram a reabertura do dálogo dos trabalhadores com o Govêrno, e solicitaram o enquadramento dos ferroviários em Lei enviada ao Congresso, o Presidente Castelo Branco, disse: "A declaração de confiança dos trabalhadores não é uma declaração, mas a confirmação de uma conduta dos líderes sindicalistas, que têm colaborado com o Govêrno, apresentando sugestões, proposições e anseios. O Govêrno sempre tem estado presente, sem idéia preconcebida e sem se afastar com o diálogo com os trabalhadores. Em matéria de diálogo, aliás, eu me sinto feliz em dizer que nunca fechamos as portas nêsse sentido, tendo procurado em diferentes oportunidades, através do Ministro do Trabalho, e eu mesmo diretamente, através de entendimentos em Brasília, no Rio, Santa aCtarina, São Paulo, Pôrto Alegre, recebendo empregados e empregadores. O Govêrno não pode voltar-se exclusivamente para os empresários para o que representa o trabalho na economia nacional. Também não pode ficar aspirado pelos empregados, porque, assim não resolveria os problemas do capital, reconhecido pelas nossas instituições democráticas. Então deve o Govêrno enfrentar os dois setôres; que devem estar unidos para daí tirar a resultante para as dificuldades da economia nacional, do bem-estar do operariado e a garantia do capital. Não rejeitamos nenhum diálogo, mas é preciso que o Govêrno trate de resultantes".

O Deputado Rossini Lopes da Fonte, conversando ontem com amigos durante o almôço oferecido pelo Sr. Salomão Filho ao Governador eleito Negrão de Lima, denunciou que elementos de confiança do Sr. Carlos Lacerda estão tentando comprar os Deputados para conseguir a aprovação das contas referentes ao exercício de 1964 — e afirmou: "Êles me ofereceram 30 milhões, mas eu rejeitei a oferta com firmeza".

Na verdade, durante a sessão de têrça-feira última, na Assembléia Legislativa, enquanto o Sr. Paulo Ribeiro alardeava que o Sr. Juscelino Kubitschek era contra a rejeição das contas do Sr. Carlos Lacerda, os Srs. Célio Borja e Raul Brunini, Secretário de Govêrno e Secretário Sem Pasta do Governador carioca, mantiveram diversas conversas ao pé do ouvido dos chamados "Deputados independentes".

Inelegível

Sem condições para oferecer cargos na Administração, conforme procedeu durante todo o seu Govêrno, o Sr. Carlos Lacerda passou a oferecer dinheiro, porque, segundo a nova Lei Eleitoral, se tiver as suas contas rejeitadas, não poderá registrar-se candidato à Presidência da República em 1966.

Hoje, o Diário da Assembléia publicará a exposição feita pelo Sr. Mário Lorenzo Fernandes, Secretário de Finanças da Guanabara, defendendo a aprovação das contas do Governador. Amanhã, o processo das contas estará na Ordem-do-Dia, permitindo que os Deputados possam apreciá-las e discuti-las.

As ofertas pelos votos dos Deputados, feitas pelos auxiliares do Sr. Carlos Lacerda vão de 10 a 30 milhões de cruzeiros. Os Srs. Henrique Franco e Rubem Macêdo prometem solicitar que os Deputados votem a descoberto, a fim de comprovar a honradez de cada um.

Magalhães espera Juraci em Minas

BELO HORIZONTE (Sucursal) — O Governador Magalhães Pinto deverá retornar hoje a Belo Horizonte, após 24 horas de contatos políticos mantidos na Guanabara com o Governador Carlos Lacerda e outros líderes udenistas. Segundo fontes do Palácio da Liberdade, o regresso de Magalhães Pinto deverá coincidir com a chegada do Ministro da Justiça, Sr. Juraci Magalhães, que está sendo aguardado em Belo Horizonte para um encontro com o Governador mineiro.

Nessa oportunidade, voltarão a examinar a situação política do País, dando seqüência aos entendimentos iniciados antes das eleições de 3 de outubro, quando os dois estiveram reunidos no Rio. Naquela ocasião, o Sr. Magalhães Pinto sugeriu a realização de uma reunião de líderes revolucionários, proposta que caiu no vazio e que poderá agora ser reativada pelo nôvo Ministro da Justiça.

Sôbre a viagem de ontem, do Sr. Magalhães Pinto ao Rio, comentava-se nos meios políticos que o fato de ter levado em companhia seus dois principais assessôres políticos, o secretário José Monteiro de Castro e o Prefeito Osvaldo Pieruceti, indicava que iria dar prosseguimento aos entendimentos que manteve no domingo, em Belo Horizonte, com o Deputado Bilac Pinto e o Governador Aluísio Alves e. cujo teor. vem sendo mantido em reserva, embora fácil seja alcançar-se o sentido exato dos assuntos tratados.

O Tribunal Regional Eleitoral de Minas deverá proclamar, nas próximas horas, os Srs. Israel Pinheiro e Pio Canedo como Governador e Vice-Governador do Estado, eleitos no pleito de 3 de outubro. A Comissão apuradora do Tribunal, presidida pelo Desembargador Rosemburg, já está de posse dos resultados de tôdas as zonas eleitorais, restando apenas conferir os resultados das zonas de São Francisco, Nova Era, João Pinheiro, Mutum e Coração de Jesus.

Após encerrar suas atividades, o que deverá ocorrer ainda esta semana, a Comissão entregará relatório do presidente do TRE, Desembargador Merolino Corrêa, que então proclamará os eleitos.

Vagas no PSD

O Deputado Manoel Costa, informou ontem a êste jornal que o PSD não cogita de realizar êste ano Convenção para preenchimento dos cargos de vice-presidente e segundo-secretário do Diretório Estadual, vagos com os pedidos de exoneração encaminhados anteontem ao TRE pelos seus antigos titulares: Srs. Israel Pinheiro e Pio Canedo, tendo em vista as exigências do Artigo 25 da Lei Orgânica dos Partidos Políticos, que proíbe aos candidatos eleitos o exercício de funções administrativas nos Partidos a que estejam filiados.

Segundo o Parlamentar pessedista, o Partido terá de reunir-se no próximo ano a fim de reestruturar-se, aproveitando então essa oportunidade para prover os cargos vagos. Vários nomes surgiram como candidatos às vagas, sendo os mais falados os dos Srs. Bias Fortes, José Maria Alkmim e Renato Azeredo, para a vice-presidência, e Hugo Aguiar, Cláudio Pinheiro de Lima e Delson Scarano, todos da Bancada estadual do PSD, para Segunda Secretaria.

Irregularidades

O Deputado Hugo Aguiar, do PSD, confidenciava ontem a um grupo de amigos, na Assembléia Legislativa, que estão chegando ao conhecimento da direção pessedista vários atos irregulares praticadas pelos udenistas. Segundo o parlamentar, os atuais ocupantes do Palácio da Liberdade estariam aproveitando êste fim de Govêrno para favorecer vários correligionários ainda não contemplados. As denúncias serão devidamente aparadas, se procedentes, como tudo indica, deverão ser levadas ao conhecimento público.

Roberto na Agricultura

Em vista da viagem do Governador Magalhães Pinto ao Rio, não se verificou, ontem, como estava programada, a posse do Sr. Roberto Resende, candidato derrotado no pleito de 3 de outubro, no cargo de Secretário da Agricultura de Minas, para o qual foi nomeado no princípio da semana. O Sr. Roberto Resende vem sendo falado para ocupar a Pasta da Agricultura e, se tal vier a ocorrer, repetirá o fenômeno com o Sr. Tancredo Neves, que derrotado em Minas pelo Sr. Magalhães Pinto, foi inesperadamente elevado à condição de Primeiro-Ministro do Regime Parlamentarista.

1965

16 a 23 de outubro

PROGRAMA PARA A SEMANA DA ASA

Amanhã — sexta-feira — dia 22

9,00h — Peregrinação à Encantada — Petrópolis — Casa de Santos Dumont.
Almôço oferecido pela Prefeitura de Petrópolis às autoridades civis e militares da Aeronáutica
LOCAL: Petrópolis

12,00h — Almôço oferecido pelo Rotary Clube do Brasil à FAB
LOCAL: Sede do Rotary

DIARIAMENTE DOIS AVIÕES — UM DA CRUZEIRO DO SUL E OUTRO DA VARIG — FICARÃO EXPOSTOS AO PÚBLICO NO AEROPÔRTO SANTOS DUMONT DAS 9 ÀS 17 HORAS COM DISTRIBUIÇÃO DE SERVIÇO DE BORDO.

A Aviação Comercial Brasileira percorreu em 1964, 118 vêzes a distância de ida e volta entre a Terra e a Lua, isto é, cêrca de 91 milhões de quilômetros.

S. N E. A.

PTB: 'Castelo deve sua promoção a JK'

BRASÍLIA (Sucursal) — O Deputado Osvaldo Lima Filho (PTB-PE) considerou ontem o Estatuto dos Cassados um atentado clamoroso contra as instituições brasileiras e "uma vergonha para o que resta de democracia no Brasil".

Lembrou o vice-líder petebista, que o Marechal Castelo Branco deve ao ex-Presidente Juscelino Kubitschek a sua promoção a General-de-Divisão, "quando JK contrariou o Marechal Lott, que não queria promovê-lo". Disse o Sr. Osvaldo Lima Filho que, hoje, "Juscelino é um criminoso que deve ser entregue à sanha dos IPMs", enquanto ontem, antes da eleição de Castelo, pelo Congresso, o "atual Presidente ia visitá-lo humildemente e pedir-lhe o seu voto".

Em aparte que foi recebido com aplausos, o Deputado Padre Vidigal (PSD-MG) lembrou ao Sr. Osvaldo Lima Filho que o Marechal Castelo Branco deve exclusivamente ao PSD o cargo em que se encontra, e principalmente a JK que "se transportou do Rio para cabalar votos na área pessedista, que estava inclinada a votar no Marechal Dutra ou no General Kruel». Em tom irônico o Padre Vidigal disse que «o Presidente Castelo devia saber que a UDN não elege ninguém, muito menos no Congresso onde é Minoria". E completou: "Êle foi eleito pelo PSD, cabalado por Juscelino".

5.º depoimento

O Sr. Juscelino Kubitschek prestou, ontem, o seu quinto depoimento no IPM do Partido Comunista, estendendo-se a inquirição das 15 horas até a madrugada do dia de hoje. As perguntas formuladas pelo Coronel Ferdinando de Carvalho ao ex-Presidente tinham o objetivo de acusá-lo de trabalhar durante a sua administração para legalizar o Partido Comunista.

O Coronel Ferdinando de Carvalho, quer solicitar ao Comando do I Exército prorrogação do prazo que lhe foi concedido, para não encerrar o inquérito no dia 30 de outubro.

Justiça

Os Advogados Sobral Pinto e Cândido de Oliveira Neto acompanharam o Sr. Juscelino Kubitschek ao quartel do 1º Batalhão da Polícia Militar onde prestou depoimento. O Sr. Sobral Pinto informou ter enviado telegramas ao Presidente Castelo Branco, ao Ministro Juraci Magalhães, da Justiça e ao General Otacílio Terra Ururai, comandante do 1º Exército, apelando para que "cesse, imediatamente, o tratamento intolerável dispensado ao ilustre homem público, a quem tratam como se fôra vulgar e desclassificado criminoso».

O telegrama, na íntegra, ao Ministro da Justiça, é o seguinte:

«Seu amigo e admirador, hesito em abraçá-lo na investidura talvez inadequada de sua função. Confio, porém, no seu civismo certamente igual ao meu, Estou sua presença para pedir justiça, ao que agora é seu Ministro, lembrando-lhe efusivos cumprimentos de 31 de janeiro de 1961, quando no palanque em que estávamos, o Senhor discursou, dizendo, textualmente, dirigindo-se ao Senhor Juscelino: "A política nos uniu de nôvo e espero que, agora, para sempre". Apelo, assim para sua intervenção imediata junto ao Presidente da República e autoridades fazerem cessar, imediatamente, tratamento intolerável dispensado ao ilustre homem público brasileiro, a quem tratam como se fôra vulgar e desclassificado criminoso, Acabo telefonar comandante 1º Exército, General Otacílio Terra Ururai, protestando e requerendo providências adequadas para pôr têrmo a procedimento que desprestigia o Govêrno e a Revolução"

Liberdade

O Contra-Almirante Norton de Maria Boiteux foi sôlto, ontem às 16,30 horas, após cumprir pena disciplinar de cinco dias na Escola de Marinha Mercante por determinação do Almirante Paulo Bosísio. O oficial da Armada foi prêso por ter dado divulgação à carta aberta enviada ao Marechal Castelo Branco, criticando a Revolução e sugerindo, como saída para a crise política, a legalidade democrática.

Ludovico denuncia corrupção em Goiás

BRASÍLIA (Sucursal) — Longo e violento debate foi travado, ontem, no Senado, entre os Srs. Daniel Krieger e Artur Virgílio, com diversos apartes do Senador Padre Calazãs, quando o Líder do Govêrno assumiu a Tribuna para responder a dois violentos discursos, proferidos pelo Sr. Pedro Ludovico e pelo Senador Artur Virgílio, de crítica e condenação ao atual Govêrno.

Tanto o Sr. Daniel Krieger como o Sr. Artur Virgílio ocuparam a Tribuna duas vêzes, falando como Líderes da UDN e do PTB, respectivamente, chegando, no final — após palavras candentes — ambos a um ponto de acôrdo na condenação da corrupção e da subversão no País, afirmando o Sr. Artur Virgílio não desejar o retôrno de males ao Brasil, mas apenas a volta completa ao regime democrático.

Comentando a eleição de 3 de outubro em Goiás, o Sr. Pedro Ludovico investiu violentamente contra o Presidente da República, o Governador Ribas Júnior e o General Nogueira Pais, afirmando que a vitória da UDN no seu Estado, "por pouco mas de 3.000 votos, foi fruto de corrupção, violência policial e arbitrariedades sem precedentes no País".

Disse o Sr. Ludovico que "o Governador Ribas Júnior — conforme declarações que fêz à Câmara e o orador leu da tribuna — colocou a máquina governamental a serviço do candidato apoiado pela Revolução, o mesmo fazendo o General Nogueira Pais que, acompanhado de oficiais do Comando da 11.ª RM, percorreu numerosos Municípios goianos violentando livre escolha do povo".

Corrupção

O Sr. Pedro Ludovico declarou ainda: "Não ensarilharemos armas, pois prosseguiremos no combate ao Govêrno ditatorial do Marechal Castelo Branco. A violência e a corrupção campearam em Goiás sob a proteção do Governador daquele Estado e do Comandante da 11.ª RM". Como exemplo de corrupção, exibiu exemplar do "Diário Oficial" de Goiás "da grossura de um catálogo telefônico de São Paulo e cuja confecção levou 15 dias" contendo mais de 4.000 nomeações "eleitoreiras" feitas pelo Governador Ribas Júnior.

Udenista pede que Govêrno trabalhe

BRASÍLIA (Sucursal) — «O País está ávido de Govêrno» — disse na Câmara, o Deputado Édson Garcia (UDN — MT), ao comentar as afirmações do Ministro Juraci Magalhães, assumindo a Pasta da Justiça, de que «ninguém se iluda com os objetivos da Revolução, pois êstes serão atingidos a qualquer custo».

Acha o Deputado Édson Garcia que estas reiteradas afirmações dos homens do Govêrno, só podem ter um entendimento: «A realização de uma ação político-administrativa dinâmica, corajosa e acima de tudo brasileira, capaz de levar o povo a manter-lhes o poder nas mãos. Pela fôrça, nem Hitler, Kruchev ou qualquer outro se mantiveram, senão temporàriamente».

Observando que o Sr. Juraci Magalhães veio para se constituir no segundo homem forte do Govêrno Castelo Branco, disse o udenista mato-grossense que o nôvo Ministro da Justiça "deve estar certo da urgente necessidade de salvar o Govêrno do Sr. Castelo Branco do marasmo em que se encontra". "O País, ávido de Govêrno, necessita menos de "diálogo" — palavra que tende a significar "conversa fiada" — e mais de trabalho, muito trabalho, na busca de solução para os seus grandes problemas."

E acrescentou o Sr. Édson Garcia: "Que comece o Sr. Juraci Magalhães por retirar do Congresso êsses mostrengos que abastardam a consciência nacional, que são mais uma espécie da corrupção, com a qual se procurará eliminar o que existe de autonomia no nosso já definhado sistema federativo, dobrando, ainda mais, os Governos estaduais, que as condições econômicas já têm feito dóceis instrumentos do Poder central".

Sustenta o Sr. Édson Garcia que o País está ávido de Govêrno, "não o que fecha Universidades" mas o que "modernize o nosso sistema educacional".

CL QUER TORPEDEAR A MISSÃO-JURACI

Brasília-Rio — Mauritônio Meira

Juraci Magalhães: compreensão do PSD

O Ministro Juraci Magalhães, tão logo chegou a Brasília na manhã de ontem, conferenciou com o Deputado Amaral Peixoto, a quem pediu "a compreensão do PSD" para a votação das emendas constitucionais ora em tramitação no Congresso. Demonstrou a necessidade de a Revolução se armar de novos instrumentos, pois só assim estará preservada, e em condições de fortalecer o processo democrático.

O presidente do PSD, contudo, explicou ao Ministro Juraci Magalhães que "a situação do PSD era muito difícil, em face dessas emendas e do Estatuto dos Cassados". Ponderou que esta última proposição atingia em cheio o ex-Presidente Juscelino Kubitschek que já se encontra "acuado". E acabou por pedir a compreensão do Sr. Juraci Magalhães para a posição do PSD, que "não tem condições morais de sustentar os projetos do Govêrno".

● **VOTA CONTRA** — As ponderações do Sr. Amaral Peixoto aliviaram as preocupações da maioria da Bancada pessedista, que se dispõe a enfrentar todos os riscos, votando contràriamente ao Estatuto e às emendas constitucionais. Não obstante, dentro do PSD, o Govêrno terá o apoio de cêrca de 40 Parlamentares, integrantes do Bloco Revolucionário.

Apesar de não existirem maiores dúvidas quanto à aprovação dêsses projetos, principalmente depois que o PSD resolveu apoiá-los, perdura no Congresso um clima de apreensão. É que sem enbargo dêsses cálculos otimistas os setores mais responsáveis temem "uma surprêsa": a rejeição das emendas, o que acarretaria conseqüências imprevisíveis. Essas implicações ganharam contornos mais graves na medida em que passaram a ser anunciadas por líderes respeitáveis, a quem não se poderia atribuir o intuito de favorecer a "guerra psicológica".

● **O ATO N.º 2** — De tôdas essas conseqüências, o Ato Institucional n.º 2 reponta como a mais "dura". Cópias dêste documento já teriam aparecido no Congresso e lidas por alguns Parlamentares, inclusive, o Deputado Tarso Dutra do PSD gaúcho.

De suas disposições constariam: 1 — novas cassações de mandatos sem convocação de suplentes; 2 — transformação do Congresso em Constituinte, depois de um "recesso parlamentar" de dois meses, durante os quais o Presidente da República teria podêres para baixar Decretos-leis; 3 — internação dos cassados; 4 — fixação dos mandatos legislativos em 3 anos (Deputados) e em 6 anos (Senadores). O mandato dos Governadores e do Presidente da República teria duração de 4 anos.

● **UDN NÃO VAI DECIDIR** — Deixando para hoje a decisão sôbre a convocação de nova Convenção partidária, solicitada pelo Governador Carlos Lacerda, as Bancadas e o Diretório Nacional da UDN estiveram reunidas na manhã de ontem, examinando o assunto, responsável pela nova crise interna no Partido.

A impressão geral é de que, embora convocados para se pronunciar, em têrmos definitivos, sôbre a realização da Convenção, o Diretório e as Bancadas dificilmente chegarão a resolver, hoje, o problema. A ala moderada deverá agir, determinando o adiamento desta decisão, insistentemente exigida pela corrente lacerdista.

● **ENCONTRO** — No decorrer da reunião de ontem, o Deputado Herbert Levi sugeriu que se promovesse um encontro dos Governadores Carlos Lacerda, Magalhães Pinto e do Ministro Juraci Magalhães com o Presidente Castelo Branco, para "um confronto de opiniões sôbre a situação política". O Deputado Afrânio de Oliveira propôs que do encontro também participassem o Governador Correia da Costa (Mato Grosso), os Senadores Irineu Bornhausen e Dinarte Mariz, além do Sr. Ernâni Sátiro, que se incumbiria de coordená-lo. A sugestão foi acatada. O encontro deverá ser articulado nas próximas horas.

● **TODOS À CONVENÇÃO** — Todos os oradores da reunião se manifestaram favoráveis à convocação imediata da Convenção. O Sr. Ítrio Correia da Costa pediu que o conclave se realizasse entre os dias 6 e 7 de novembro próximo, enquanto o Deputado Afrânio de Oliveira sugeria Minas, Mato Grosso, ou Guanabara para local, "isso em homenagem aos nossos companheiros que, nesses Estados, foram derrotados". Já o Sr. Antônio Carlos Magalhães preferiu São Luís ou João Pessoa, onde a UDN foi vitoriosa, através das candidaturas José Sarnei e João Agripino ao Govêrno dos respectivos Estados.

Os Deputados Padre Godinho, Flôres Soares, Jorge Cúri, Afrânio de Oliveira, Hamilton Nogueira, Laerte Vieira e Herbert Levi defenderam intransigentemente a realização da Convenção, argumentando que a UDN precisa definir claramente a sua posição em face do Govêrno Castelo Branco.

O Sr. Ítrio Correia da Costa anunciou o rompimento da Bancada udenista de Mato Grosso com o Govêrno federal, enquanto o Sr. Herbert Levi acusava o Sr. Ademar de Barros de ser "o dono" da Revolução em São Paulo, "onde a corrupção impera no Govêrno estadual, em proporções catastróficas".

● **A PONDERAÇÃO DE AGRIPINO** — O Senador João Agripino foi o único orador que não sustentou a tese da Convenção. Inicialmente, fêz minuciosa análise da situação política nacional. Em seguida, observou que a questão estava inadequadamente colocada: "O que a UDN tem de decidir — afirmou — não é pròpriamente sôbre a candidatura Carlos Lacerda. O que a UDN deve resolver é se vai ou não para a Oposição, se fica ou não fica contra o Govêrno federal".

— Se a UDN fôr para a Oposição — ponderou — caberá desde logo a pergunta: acatará em 1966, o resultado do pleito ou procurará os militares para impedir a posse dos eleitos?

Lembrou o Governador eleito da Paraíba que o Sr. Carlos Lacerda, antes das eleições, defendeu as candidaturas de Lott, Negrão de Lima e de outros, mas tão logo se delineou a derrota de seu candidato, passou a conspirar contra a posse dos eleitos.

Entende o Sr. João Agripino que a UDN, engajando-se na Oposição, abrirá caminho para a ditadura militar, pois o Govêrno atual perderia o seu suporte político no Congresso e não mais poderia sobreviver.

— Apesar dessas perspectivas — concluiu — a UDN deve se definir de vez: se é ou não é Partido do Govêrno. O que não é possível é a realização de uma Convenção para novamente decidir contraditòriamente a favor de apoio a Lacerda e de apoio ao Govêrno federal.

Ponte para o futuro

Foi um discurso incomum o que o nôvo Ministro da Justiça, Sr. Juraci Magalhães, pronunciou ao receber o cargo. Em regime presidencialista teve o gabarito que teria, num regime parlamentarista, a declaração política de um Primeiro-Ministro perante as Câmaras convocadas para votar a moção de confiança. E' êsse, aliás, o gabarito que os jornais vêem na Missão Juraci. E é êsse o gabarito que o Presidente Castelo Branco lhe atribui.

O Presidente considera — e diz — que a Revolução venceu sua primeira etapa e que agora deve partir para a segunda, a etapa do diálogo. Com essa missão, o nôvo Ministro da Justiça não poderia assumir seus encargos dizendo apenas o que o protocolo exige ou consente. O Sr. Juraci Magalhães, portanto, disse claramente ao que veio, e foi diretamente à ofensiva:

"Procurarei sentir as aspirações populares o n d e verdadeiramente se encontram, pois só acredito no povo como juiz soberano e fonte suprema das instituições e do destino nacional, mas quero auscultar a vontade popular isenta das distorções decorrentes da preparação da guerra psicológica."

E' êsse o divisor de águas entre a Revolução, como o País a concebeu, quis e determinou, e as correntes divergentes — minoritárias e barulhentas — que concebem, querem e pretendem determinar uma Revolução autocrática, temida pelo povo e temerosa dêle. Como principal porta-voz do Presidente Castelo Branco, o Ministro Juraci Magalhães veio afirmar a decisão do Govêrno revolucionário de manter a Revolução fiel às suas origens populares e democráticas. E isso o Sr. Juraci Magalhães reiterou em outra passagem de seu discurso, com ainda maior ênfase e clareza:

"A Revolução brasileira, devolvendo ao povo o exercício de sua autodeterminação, evitou o desenlace marxista, impediu que o Brasil resvalasse no despenhadeiro do comunismo pela via da corrupção."

Poucas vêzes se definiu com tanta precisão o sentido do movimento de 31 de março. No Govêrno passado, o País atravessou quase tôdas as fases da guerra revolucionária e caminhava, como um autômato, como um sonâmbulo ou como um hipnotizado, para um destino que jamais quis: a ditadura comunista. Essa anulação da vontade nacional, essa anestesia das faculdades de percepção já eram tão graves que os mecanismos normais de defesa — os processos legais de "impeachment" — estavam mortos e sem reflexos. Na hora final, numa espécie de lucidez agônica, o País acordou. E, acordado, pôde reunir fôrças para resistir e sobreviver. A queda do Govêrno anterior e o fim da conquista comunista devolveram-lhe a autodeterminação.

Se a Revolução ficasse nisso, se não pensasse em convocar eleições e em normalizar o quanto antes a vida do País, essa autodeterminação se diluiria no silêncio das urnas. Diz então o Ministro da Justiça:

"As eleições de 3 de outubro, com todo o seu potencial de avaliação popular, consubstanciaram o desejo do Govêrno de enfrentar as provas eleitorais **como um ponto de partida institucional.** Ninguém se iluda, porém, com as vitórias ou derrotas de superfície. O entulho que a Revolução removeu não voltará a comprometer o futuro da Nação."

"O povo brasileiro provou recentemente dois tipos de administração: a deposta e a atual. Não é possível que a opção seja desfavorável a um homem como Castelo Branco, humilde, mas competente; bondoso, mas enérgico, sem agressividade; inteligente, porém sem afetação; líder autêntico, sem a patologia carismática; devotado patriota, sem a cegueira pseudonacionalista; magistrado austero, mas imune ao ódio e à paixão política."

Essa é uma atitude de confiança que a alguns poderá parecer excessiva. Mas a verdade é que sem confiar não se faz nada. A Revolução foi o fruto de um momento de confiança — e morrerá a morte mais inglória se perder a capacidade de confiar em si mesma e no povo que a fêz e que a sustenta.

O Ministro da Justiça confia num julgamento popular favorável não apenas à pessoa do Presidente Castelo Branco, mas ao seu estilo. E êsse estilo é alternativa não só para qualquer forma de revanchismo, como ainda para o estilo daqueles que o Sr. Juraci Magalhães definiu como "salteadores em busca de uma prêsa para saquear" e que vêm a ser, pelo primarismo de suas idéias e de sua atividade política, uma ameaça quase tão grave quanto à dos salteadores vermelhos.

Essas duas ameaças são perigosas, mas não são imbatíveis. E quanto mais a Revolução realizar a democracia, mais elas se tornarão insignificantes.

E' para a construção dessa ponte em direção ao futuro que agora, em nome do Presidente Castelo Branco, o Ministro Juraci Magalhães convoca todos os revolucionários. Não apenas os que tiveram participação direta no Movimento de 31 de março, mas também de "todo aquêle que acredite na necessidade de prosseguir nas reformas que vem promovendo o Govêrno Castelo Branco, em busca da estabilidade política, do saneamento moral, do equilíbrio financeiro, do desenvolvimento econômico e do progresso social do País."

E' a Revolução sem sectarismo. E sem mêdo.

DC

Sede: Avenida Rio Branco, 25 — Sobreloja — Diretor Vice-Presidente: Zélio Valverde — Diretor-Responsável Prudente de Moraes, neto. Tels.: Diretoria: 43-3014 — Administração: 43-9325 — Publicidade: 43-9341 — Redação: 43-5574 — Oficina: 43-5609

SUCURSAIS

BRASILIA — Av W-3 — Q 8 — Sobreloja — Tels. 2-1833, 2-1838, 2-6760 e 2-6077
NITERÓI — Avenida Amaral Peixoto, 60 — Sala 611 — Tels. 2-7893 e 2-2844
SAO PAULO — Rua Barão de Paranapiacaba n.º 61 — 4.º — G 24 — Tels 32-5841 e 35-6286
BELO HORIZONTE — Rua São Paulo 1.071 — 1.º — S 1 - Tels.: 4-6401 2-9293 e 2-1236

ASSINATURAS:

Trimestral	Cr$ 3.000
Semestral	Cr$ 5 000
Anual	Cr$ 10 000
Semestral (outros países)	Cr$ 8 000
Anual (outros países)	Cr$ 15.000

VENDA AVULSA

Preço do exemplar, inclusive aos domingos	Cr$ 100
Interior	Cr$ 100
Brasília Dias úteis	Cr$ 150
Domingos	Cr$ 200

Rumôres que transpiraram, ontem, nos bastidores do Palácio Guanabara, informavam que o encontro da véspera, entre o Ministro Juraci Magalhães e o Governador Carlos Lacerda, apesar da amizade existente entre os dois, não transcorreu com a cordialidade de que era de se esperar. Adiantava-se que, na ocasião em que o ex-Embaixador em Washington, se referiu à possibilidade das eleições indiretas, para escolha do Presidente da República, em 1966, o Chefe do Executivo carioca teria reagido de pronto, dizendo que era um homem morto para a política e que, logo que deixe o Govêrno, irá tratar única e exclusivamente de sua vida privada.

Os fatos, no decorrer do dia, demonstram claramente a irritabilidade em que se encontra o Sr. Carlos Lacerda e evidenciam, com maior clareza, que êle não está interessado em renunciar a vida pública. Tanto assim que, ao ter conhecimento do êxito alcançado pelo Sr. Juraci Magalhães ao chegar a Brasília, impedindo que a UDN se reunisse para examinar os têrmos de sua carta, teve um dos seus rompantes característicos:

"O Presidente mandou buscar um encouraçado para fazer a travessia da baía entre Rio e Niterói".

Prosseguiu dizendo que "a obsessão do Presidente é a eleição indireta", mas a essa altura, foi puxado pelo vice Rafael Almeida Magalhães, e o Coronel Gustavo Borges, que o afastaram para um automóvel, impedindo que extravasasse, mais uma vez, o ódio que já não esconde ao Presidente Castelo Branco.

Os Deputados governistas, à tarde na Assembléia Legislativa, adiantavam que à noite, o Governador Carlos Lacerda iria escrever nova carta ao presidente da UDN, Deputado Ernni Sátiro, solicitando imediata convocação da Convenção udenista, para exame de sua carta-renúncia. A missiva, que já deve estar redigida, visa a tumultuar o País, com a opção do Partido entre êle e Presidente da República. Deseja o Sr. Carlos Lacerda, com a nova carta, atingir três objetivos:

1) — Afastar a UDN do Govêrno, que até agora tem constituído a principal base do Presidente Castelo Branco no Congresso, lançando conseqüentemente os revolucionários de 31 de março na Oposição.

2) — Torpedear a missão Juraci Magalhães que, com a cisão udenista, teria de início, limitadas suas condições de diálogo com as lideranças partidárias.

3) — Evitar a todo o custo a aliança UDN-PSD para dar sólida base parlamentar ao Presidente.

Comentando a evolução dos fatos, ontem à tarde, no Monroe, um Senador udenista que apóia incondicionalmente o Govêrno, disse:

"É. O Presidente já devia ter seguido o conselho que lhe deu o Deputado João Cleofas, ao dizer que a UDN era uma sociedade anônima, na qual o Carlos tem 60% das ações. Ou êle compra essas ações ou perde a UDN".

Juraci Magalhães nega pressões do Govêrno

— O Govêrno não pressiona, não ameaça nem faz apêlo de votação, mas considera essencial para o fortalecimento da democracia brasileira a aprovação, pelo Congresso, das mensagens que visam a segurança do regime — foi o que declarou ontem, em Brasília, o Ministro Juraci Magalhães, ao deixar o gabinete do presidente do Supremo Tribunal Federal, onde estêve em visita de cortesia.

Noutra oportunidade, falando aos jornalistas, antes de ser recebido pelo Presidente da República, no Palácio do Planalto, declarou o Sr. Juraci Magalhães:

— O objetivo político de minha visita a Brasília e dos contatos de que participei foi sempre o de deixar bem clara a posição do Poder Executivo de completo prestígio às lideranças políticas na Câmara e no Senado.

Interrogado se serão encaminhadas, futuramente, outras mensagens do Govêrno, tais como as Reformas do Judiciário e do Legislativo, disse que elas ainda não estavam equacionadas. Quando estiverem, prometeu, falará sôbre elas.

Finalmente, inquirido sôbre a aproximação do Governador da Guanabara com o Presidente da República, disse que o diálogo mesmo entre os representantes de correntes políticas adversas, era mais importante do que a aproximação de determinadas figuras.

O presidente do STF, Ministro Ribeiro da Costa, mostrou-se, após a visita, impressionado com o Ministro Juraci Magalhães principalmente pelo "seu intuito de manter o diálogo em alto nível, com os responsáveis pelo destino do País".

UDN quer partir para a oposição a Castelo

As Bancadas da UDN, na Câmara e no Senado, estiveram reunidas, ontem, em Brasília, como estava previsto, durante o período de 4 horas, entre 9 e 13 horas. A carta-renúncia do Governador Carlos Lacerda ao que se anuncia, não foi discutida por interferência do Ministro Juraci Magalhães e pelos esforços desenvolvidos pelo presidente Ernâni Sátiro.

Não obstante o caráter secreto de que se revestiu o encontro, alguns Parlamentares comentaram alguns fatos ali ocorridos, pelos quais se verifica que a crise interna do Partido ainda não foi e está longe de ser contornada.

Alguns Deputados, ao se retirarem, não escondiam sua insatisfação pelo fato de não ter sido convocada a Convenção solicitada pelo Governador Carlos Lacerda e reclamavam com urgência, que o Partido tomasse posição quanto ao Govêrno do Presidente Castelo Branco.

O Padre Godinho, com certa ironia, dizia que "é certo chamar-se a UDN esteio do Govêrno porque esteio é aquilo que fica sob o telhado, recebe todo o pêso, não é distinguido e nem merece qualquer consideração".

Já o Sr. Herbert Levi, depois de duras críticas à política econômico-financeira do Govêrno, reclamava que o Partido entrasse em franca oposição ao Marechal Castelo Branco.

O Deputado Francelino Pereira dizia: "Estamos num dilema: ou apoiamos Castelo e abandonamos Lacerda, ou mantemos a candidatura já lançada pelo Partido e nos colocamos em franca e aberta oposição"

Assinala-se que o Sr. João Agripino, único a defender o Govêrno foi criticado, tendo um dos presentes proclamado: "Agripino já fala como Governador e, portanto, é natural que defenda o Presidente da República para conseguir seu apoio".

Nas cogitações do Govêrno o fechamento da LIDER

O Presidente Castelo Branco, segundo alta fonte militar, tem encontrado maiores obstáculos para consolidar a Revolução entre os chamados radicais do que pròpriamente no seio da Oposição. Acha, por isso, que o Chefe da Nação não deve mais contemporizar com meia dúzia de inconformados e precisa partir, urgentemente, para uma solução, que poderia ser iniciada com o fechamento da LIDER.

Reportando-se aos últimos acontecimentos, a mesma fonte diz que a Oposição, dentro de suas atribuições, tem procurado obstar a ação do Govêrno por meios legais, sem recorrer à violência. Enquanto isso, os radicais, uma minoria constituída quase que exclusivamente de oficiais da Reserva, sem acesso aos quartéis, procura tumultuar o País, impedindo a ação governamental, que necessita acima de tudo de tranqüilidade para realizar as reformas reclamadas pelo momento.

Os pronunciamentos do Coronel Osneli Martineli e do Advogado Luís Mendes de Morais Neto, ambos membros da LIDER feitos a um matutino, em que pediam entre outras coisas o fechamento do Congresso, não têm qualquer cabimento. Só contribuem, adiantou, para perturbar, no momento exato em que o Govêrno procura conseguir democràticamente medidas asseguradoras para a continuidade revolucionária.

Admitiu, por fim, que a ação do Serviço Nacional de Informações, que segue os passos dos radicais, sobretudo depois da baderna na Cinelândia, seja sintoma de que o Govêrno pretende, logo após as investigações em curso, fechar a LIDER, que até hoje não fêz outra coisa senão incompatibilizar a Revolução com a opinião pública.

Várias: representação à ONU contra o tratamento a JK

● O ex-Ministro Carvalho Pinto, por motivo da investidura do Sr. Juraci Magalhães, no cargo de Ministro da Justiça, dirigiu-lhe o seguinte telegrama: — "Queira o eminente amigo aceitar minhas felicitações no instante em que assume novas e relevantes responsabilidades na vida política da Nação. Os predicados pessoais e o passado de devotamento à causa pública do ilustre patrício, fazem-no com justiça depositário da confiança do Povo brasileiro, desejoso da restauração do clima de tranqüilidade e normalidade de nossa vida democrática, indispensáveis à elevação dos costumes políticos e ao desenvolvimento econômico e social do País".

● Antes de regressar, ontem à noite, a S. Paulo, o Governador Ademar de Barros manteve contatos com os Governadores Magalhães Pinto e Aluísio Alves.

● Tendo chegado ontem ao Rio, o Governador Magalhães Pinto avistou-se com o Governador Carlos Lacerda e com o Ministro Artur da Costa e Silva. Hoje, logo cedo, retorna a Belo Horizonte, onde esperará o Ministro Juraci Magalhães, com que tem encontro marcado.

● O Sr. Lutero Vargas, presidente do PTB, prepara representação para ser encaminhada a ONU, protestando contra o Estatuto dos Cassados, e contra o tratamento dispensado ao ex-Presidente Juscelino Kubitschek, por atentarem contra as declarações dos Direitos do Homem. O documento, em fase de elaboração, será divulgado de hoje para amanhã. Ao que se adianta, além da assinatura do presidente petebista, dezenas de assinaturas de Parlamentares e políticos serão acrescentadas.

● O Partido Democrata Cristão, em reunião conjunta do Diretório Nacional e da Bancada na Câmara Federal, realizada ontem em Brasília, deliberou o seguinte: 1) — comunicar o ingresso no PDC e no seu Diretório Nacional dos Srs. Jarbas Passarinho, Governador do Pará; Lomanto Júnior Governador da Bahia e José Calmon, Secretário de Justiça dêste último Estado; 2) — congratular-se com seus correligionários Nei Braga, Governador do Paraná e Pedro Gondim, Governador da Paraíba, pelas vitórias eleitorais obtidas nos referidos Estados; 3) — congratular-se com os Diretórios regionais do Pará, Rio Grande do Norte, Paraíba, Goiás e Paraná, pelas vitórias eleitorais obtidas; 4) — congratular-se, finalmente, com o presidente do Diretório Nacional, Deputado Franco Montoro, pelos excelentes serviços prestados ao Partido, nesta fase de seus quadros; 5) — recomendar aos Diretórios Estaduais e Comissões de Reestruturação dos 22 Estados que não se atenham aos mínimos fixados pela nova Legislação, mas procurem organizar o Partido em todos os municípios de cada Estado.

● A Confederação Nacional da Indústria, em telegrama assinado pelo Sr. Fábio de Araújo Mota, no exercício da presidência, congratulou-se com o Sr. Juraci Magalhães pela sua investidura no cargo de Ministro da Justiça.

Borghoff suspende a exportação de carne

'Miss' B-3 dará bola a Prefeito austero

BELO HORIZONTE (Sucursal) — «Miss» Brasil n.º 3, Berenice Lunardi, levará para Londres, onde disputará o título de «Miss» Mundo, uma bola de futebol autografada por Pelé, que será oferecida ao austero Prefeito da capital inglêsa, bem como pedras preciosas e objetos artísticos em pedra-sabão, que serão presenteados a membros da Câmara dos Comuns.

O concurso será realizado no próximo dia 12 e Berenice está fazendo um curso intensivo de inglês. Em seu guarda-roupa, além de três vestidos de gala, 20 vestidos comuns e 12 pares de sapatos, Berenice levará um traje típico de garimpeiro, em veludo bordado, com incrustações de pedras preciosas. Como acompanhantes, irão também sua mãe, D. Edelvira Lunardi, seu namorado, Sr. Francisco Figueiredo, um primo e o colunista social Nicolau Neto.

Embratel vai dar telefone ao País

— O Brasil terá de aumentar 2.500% sua capacidade de telecomunicações para atingir a posição atual dos Estados Unidos e da Suécia — é o que afirma o Coronel Dirceu Coutinho, presidente da EMBRATEL — Emprêsa Brasileira de Telecomunicações. — Em relação aos países mais desenvolvidos, nossa posição é calamitosa e, mesmo na América do Sul, estamos mal colocados.

A EMBRATEL é o fecho de uma série de providências que resultaram na elaboração do Plano Nacional de Telecomunicações e na criação do Fundo Nacional de Telecomunicações, com as quais o Govêrno se aparelhou dos recursos necessários à recuperação das telecomunicações no País.

— O problema de instalação de telefones é, fundamentalmente, um problema de capacidade financeira do usuário. Segue-se que a carência de telefones e sua demanda são proporcionais à renda "per capita" em cada país ou região. Mesmo na Europa, encontramos desigualdades flagrantes, que se explicam por essa observação. Na Suíça e na Suécia, que apresentam uma renda anual aproximada de 2 mil dólares por pessoa, há 40 telefones para cada grupo de cem pessoas. Já na Turquia, onde a renda anual é de menos de 200 dólares, o grupo igual dispõe apenas de um telefone. A estatística demonstra não ter nenhuma relevância para a densidade telefônica o sistema de exploração — seja êle privado, público ou misto. O que importa é a capacidade do usuário: é ela que regula a demanda e torna possível o funcionamento do serviço — explicou o Coronel Dirceu Coutinho.

— Por isso — continuou — a Embratel vai começar pela região de maiores possibilidades. Seu primeiro tronco, conforme já deliberou o Conselho Nacional de Telecomunicações, será São Paulo-Pôrto Alegre. Logo que êsse tronco estiver operando, observar-se-á, como conseqüência, uma sobrecarga nos troncos São Paulo-Guanabara e Guanabara-Belo Horizonte-Brasília. Esses troncos terão de ser ampliados e, também, o tronco direto Rio-Brasília, que a Novacap vai entregar à Embratel.

Depois, satisfeitas as regiões mais populosas e mais ricas, virão, por fim, o Nordeste e o Norte, com a extensão da rêde de micro-ondas que atenderá, inicialmente, Salvador e Bahia.

Servidores aceitam diálogo com o DASP

«O Departamento Administrativo do Serviço Público omitiu-se em tôdas as gestões sôbre o reajustamento do funcionalismo. Entretanto, as primeiras palavras de V. S. no cargo de Diretor-Geral foram de esperança e otimismo para a classe» — disse o presidente da Confederação dos Servidores Públicos do Brasil na audiência concedida à entidade pelo Sr. Luís Vicente Belfort de Ouro Prêto, à tarde de ontem.

Recebidos pelo nôvo titular do órgão, os representantes da Confederação, Sr. Bisneir Malani, presidente, Alberto Leite, em nome da Associação dos Servidores do DNERu, Edmilson Oliveira, presidente da UNSP e Federação Carioca, pediram a interferência do DASP junto ao Presidente da República «para que se conceda o referido reajustamento salarial em bases condignas, a partir do corrente mês, aliás, por coincidência, consagrado aos servidores públicos».

Os servidores fizeram entrega ao Diretor-Geral do DASP de um completo documentário de sua campanha, empreendida desde março. Historiaram os longos meses de luta, pela imprensa, em assembléia, nas ruas, em audiências junto aos Ministros. Juntaram cópias de todos os memoriais dirigidos às autoridades e ao Chefe da Nação.

Reafirmando a necessidade da concessão do reajustamento em outubro, os líderes da classe fizeram ver ao Sr. Ouro Prêto que «o não atendimento do seu pedido representará "a desventura de assistir, impassíveis, os nossos colegas sucumbirem pela fome e humilhados no salário que lhes oferece o Estado, em paga de seu honesto trabalho, incapaz de custear o aluguel do teto que abriga a sua família".

Pleitearam também ao DASP a criação pelo Govêrno de uma comissão interministerial com a orientação do Departamento e a presença de dois representantes da classe. Sua finalidade seria a eliminação de distorções e anomalias existentes nas diversas séries que integram o Plano de Classificação de Cargos, promovendo-se a reclassificação, com a inclusão do pessoal não definido no Decreto que criou a aludida comissão, encarregada de estudar as bases do reajustamento.

Pediram ainda os representantes do funcionalismo a instituição de um Código que condense tôdas as vantagens asseguradas por lei aos servidores públicos e autárquicos civis da União.

O Sr. Belfort de Ouro Prêto fêz ver à comissão que não poderia prometer, mas que se comprometia a levar relato honesto das reivindicações ao Pres. da República. Esclareceu que já tinha uma opinião formada sôbre o problema da readaptação no serviço público e era do seu desejo o processamento, com a máxima urgência, de todos os pedidos encaminhados ao DASP.

O Presidente do órgão dos servidores das Endemias Rurais solicitou a interferência do DASP em favor do pessoal de nível 1 daquele órgão, que, além de perder a gratificação, sofrera uma redução no que têm direito, em virtude da errônea interpretação do setor de pessoal do Ministério da Saúde. Entende êste setor que os qüinqüênios devem ser pagos sôbre o vencimento e não sôbre o salário mínimo vigente.

Assegurou o Diretor do DASP que encaminharia o assunto para a apreciação do Ministério da Saúde, pleiteando uma solução.

Finalizando o encontro, o Sr. Ouro Prêto demonstrou o seu desejo de estabelecer um diálogo franco e proveitoso com os representantes da classe e convocou-os para nova audiência na próxima segunda-feira, para examinar os fundamentos das reivindicações apresentadas, debatendo cada caso específico, ouvindo o ponto-de-vista de cada entidade e expressando o seu.

Após o encontro, observava-se um perfeito clima entre o funcionalismo, diante da abertura dêste diálogo como aquêle que é encarregado direto de tratar dos problemas do servidor público.

Os líderes seguiram do DASP para a sede da Confederação, onde se realizou a reunião da Federação Carioca de Servidores Públicos, para organizar o programa do "Dia do Funcionário", que será divulgado hoje.

CL aprova viagens de servidores

O Governador Carlos Lacerda autorizou ontem o afastamento do País de Lindolfo Antônio, no período de 8 a 12 de novembro, a fim de comparecer à "Grande Concentração Cristã Espírita"; Cecília Fonseca, a fim de realizar estudos sôbre Filologia Românica, na Universidade de Madri, no período de 2 de novembro a 20 de junho de 66; Osvaldo Martins Reis, a fim de realizar pesquisas sôbre nutrição, na Guatemala; Zairo Eira Garcia Vieira, para realizar pesquisas científicas nos Estados Unidos; Sênio Alves Silveira, a fim de estagiar na Universidade de Memphis, Estados Unidos, de 1 de novembro de 65 a 1 de novembro de 66.

Bancários pedem dissídio

Membros da Junta Interventora do Sindicato dos Bancários admitem que solicitarão ao Tribunal Regional do Trabalho a instauração de dissídio coletivo, caso a classe, durante a assembléia que será hoje realizada, rejeite a proposta conciliatória de aumento salarial na base de .. 57%, formulada pela diretora do Departamento Nacional do Trabalho.

Alguns ativistas sindicais acham que os bancários devem continuar reivindicando 74% de aumento salarial, percentagem que julgam ainda insuficiente para a classe enfrentar a elevação do custo de vida.

Soldado da FAIBRÁS na Justiça

O soldado Roberto Maia, acusado de furto de arma de guerra e invasão de uma residência em São Domingos, quando servia no Contingente da FAIBRÁS, será julgado hoje, às 13 horas, na Primeira Auditoria da Primeira Região Militar, por um Conselho Permanente de Justiça, constituído de quatro oficiais do Exército e um Juiz civil.

O Promotor Eudo Guedes Pereira pedirá a condenação do réu à pena de três anos de reclusão pelos dois delitos perpetrados, embora reconhecendo, conforme suas alegações finais, que o acusado é menor e primário. O Advogado Davi Sales fará a sustentação oral da defesa.

O Conselho Permanente de Justiça que julgará o militar está constituído pelos seguintes Juízes: Major-presidente Luís Aboim Costa; Capitães Josué Dantas Martins e José Tancredi; Primeiro-Tenente José Gomes Carneiro Neto; e o Auditor Teócrito de Miranda.

O Superir Tribunal Militar deu, ontem, provimento ao recurso do Promotor da 2ª Auditoria da 2ª Região Militar visando a receber a denúncia contra o Capitão-Médico Júlio Gimenez, o ex-sargento José Frederico de Almeida e vários civis acusados de subversão em São Paulo.

O Superior Tribunal Militar negou, ontem, por unanimidade o habeas-corpus em favor do Capitão-Médico Mordekay Atab, acusado de, juntamente com o major Antônio Sebastião dos Santos e o Capitão José Matos e vários civis, ter fornecido certificados de isenção do serviço militar mediante propina. O STM negou, ainda, habeas-corpus para o Primeiro-Tenente Paulo Moreira Pinto, do Rio Grande do Sul, Hélio Juchtman, Válter Pedrosa de Amorim e Francisco de Assis Alves.

Lacerda contraria secretária

Recusando proposta da Professôra Terezinha Saraiva, Secretária de Educação, que propunha nomear professôres catedráticos para o Instituto de Educação sòmente com defesa da tese, o Governador Carlos Lacerda determinou que fôsse aberto imediatamente concurso com prova escrita, prova de aula e prova de títulos e isso no prazo de 30 dias.

O superintendente da SUNAB, Sr. Guilherme Borghof, prevendo um boicote da carne, por parte dos grandes frigoríficos, disse, ontem, à imprensa, que a exportação do gado está suspensa temporàriamente. Salientou, em seguida, que os salários foram contidos pelo Govêrno e por isso não aumentará os preços, pois não se deve brincar com os trabalhadores".

O Sr. Borghof, falando sôbre a posição de algumas entidades, declarou que não mais perderá tempo com "agitações", acrescentando que, se os açougueiros não venderem os miúdos do boi pelos preços antigos, irá tabelá-los no fim dêste mês.

O superintendente da SUNAB lembrou a experiência do caso do leite; há três meses. Disse que, ao chegar o período da entressafra, o problema se agravou. O produto chegava tarde nos entrepostos para cansar o consumidor, que ficava apanhando chuva na fila da leitaria. Tudo para forçar a aprovação do aumento pela SUNAB. "Agüentamos a mão, o leite apareceu e não houve aumento".

Explicou que agora a história se repete com a carne. Estamos no fim da entressafra, quando há ainda um decréscimo de abate de bois, com os pecuaristas procurando obter maiores lucros. Falou que está sendo agredido nos jornais, porém, os preços não se elevarão de maneira nenhuma, e as donas de casa terão o abastecimento de carne normalizado até o fim do mês.

Em São Paulo — acrescentou — o abastecimento só está 20 por cento abaixo do normal, segundo lhe informou o Sr. Elias Camargo, Secretário de Abastecimento do Estado. Em Curitiba, o abastecimento já está normalizado.

Leite

O Sr. Jorge Grei, criador em Visconde de Imbé, no Estado do Rio, e ex-presidente da Comissão de Pecuária de Leite da Confederação Rural Brasileira, declarou na última reunião dos pecuaristas que "a situação do leite é, realmente, grave e a SUNAB está criando impasses para o futuro, pois seus dirigentes desconhecem o assunto".

Disse que, agora, mesmo que seja concedido aumento de preço, o leite não surgirá, porque demorará tempo a recuperação da pecuária leiteira, mesmo com um trabalho profundo e amplo, que, infelizmente, não está sendo realizado.

"Ou tabelam tudo, ou não se faz tabelamento" — desabafou o Sr. Jorge Grei, salientando, que na sua Zona, os fretes também se elevaram, com a retirada de ramais ferroviários.

Distribuição

No dia de ontem 268 açougues receberam 250 toneladas de carne, distribuída pela CIBRAZEM, e proveniente dos frigoríficos Minerva, Cruzeiro, T. Maia e São Carlos do Pinhal. A relação geral dos açougues servidos é a seguinte:

Bairro — Rua

CENTRO — Riachuelo, 398; Mem de Sá, 295; Carioca, 26; Washington Luiz, 3; Andradas, 123; Marechal Bittencourt, 14; 24 de Maio, 467; Frei Caneca, 307; Frei Caneca 70-Loja 1; Sacadura Cabral, 169; Conceição, 179; Visconde de Gávea, 57.

CATETE — Bento Lisboa, 24-A; Almirante Tamandaré, 26; Bento Lisboa, 68-A; Catete, 329; Pedro Américo, 270-A; Senador Vergueiro, 41.

LARANJEIRAS — Laranjeiras, 406; Ipiranga, 11.

BOTAFOGO — Voluntários da Pátria 151-B; Voluntários da Pátria, 273; Rua Assunção, 86; São Clemente, 355; Humaitá, 109; Rua Gen. Polidoro, 153; Rua Marquês de Olinda, 82; Rua São Clemente, 19; São Clemente, 151; Voluntários da Pátria, 42; Voluntários, 364; Voluntários, 441-C; Voluntários, 167.

GAVEA — Jardim Botânico; 612, Praça Santos Dumont, 116; Marquês de São Vicente, 172-C.

LEBLON — Cupertino Duran 87-A; Bartolomeu Mitre, 553-E; Ataulfo de Paiva, 658-A; Humberto de Campos, 753-A; Gen. Artigas, 470; Bartolomeu Mitre, 621; Rainha Guilhermina, 117; Dias Ferreira, 482.

IPANEMA — Henrique Dumont, 112-B; Jangadeiros, 10; Visconde de Pirajá, 490-P-11.

BARRA DA TIJUCA — Av. Olegário Maciel 71-C.

TIJUCA — Mariz e Barros, 856; Mariz e Barros 889; Mariz e Barros, 1.146; São Francisco Xavier, 224; Gen. Roca 613-A; Conde de Bomfim, 1.176.

SÃO FRANCISCO XAVIER — Rua Ana Néri, 735; Rua Ana Néri, 2.094; São Francisco Xavier, 278-Loja F; São Francisco Xavier, 330.

ROCHA — Rua Gravatá, 61-B; Conselheiro Mayrink, 426; Conselheiro Mayrink, 390; Dr. Garnier, 468-A; Ana Néri, 1.666; Cotia, 132; Dr. Garnier, 14; Dr. Garnier, 831-A; 24 de Maio, 461.

ENGENHO NOVO — Rua Barão do Bom Retiro 660; Barão do Bom Retiro, 1.195; Barão do Bom Retiro, 1.516; Grão Pará, 243.

ABOLIÇÃO — Rua Bráulio Muniz, 9; Abolição 390; Moreira, 311; Av. Suburbana 7.312.

ROCHA MIRANDA — Rua Dr. Luiz Bicalho, 41-A; Taracatu 222-A; Av. dos Italianos, 468 e 671; Av. dos Italianos, 1.115 e 1.103; Estrada do Sapê 1.025 e 530.

PAVUNA — Av. Automóvel Club, 4.927; Av. Automóvel Club, 5.125; Rua Comendador Guerra, 12.

TURIASSU — Est. do Otaviano, 252-B, 374, 380 e 244.

JARDIM AMÉRICA — Rua Mareras, 256; Travessa Luiz Mário, 7; berto Schuman 192; Monsenhor Castelo Branco, 141-B; George Bizet, 112-A.

HONORIO GURGEL — Rua Safi-Estrada João Paulo, 4.

BANGU — Rua 12 de Fevereiro, 594-A; Santa Cecília, 405; Av. Santa Cruz 2.031; e 5.119; Tecelões, 119; Tintureiros, 640-A; Rua Conego de Vasconcelos, 27; Rua da Feira, 625-A.

VILA DA PENHA — Rua Hugo Baldessarine, 374.

OLARIA — Engenho da Pedra, 478-B, Rua Delfim Carlos, 186.

VILA COSMOS — Estrada Vicente de Carvalho, 1.596; Itacambira, 154.

VIGARIO GERAL — Est. Vigário, 1.932; Rua Valentim, 381.

BARROS FILHO — Estrada João Paulo, 3.385.

COSTA BARROS — Estrada Botafogo, 1.223.

CORDOVIL — Rua Bulhões Maciel, 33; João Henrique, 102.

BRAZ DE PINA — Av. Braz de Pina 2.293; Rua Najá, 254-C; Rua Guaporé 624; Estrada do Quitungo, 346.

IRAJÁ — Praça Caraguatá, s/n; Estrada do Portinho, 259-A; Av. Automóvel Club, 3.060; Rua Abiru, 151-B.

COLEGIO — Estrada Barro Vermelho, 1.215; e 1.462.

INHAUMA — Rua Teixeira Macedo, 142; Estrada Velha da Pavuna, 1.590; Rua Padre Januário, 266; Alvaro de Miranda, 309.

CAMPINHO — Capitão Couto Menezes, 6.

JACAREPAGUA — Rua Cândido Benício 1.153 e 2.537-A; Jesuíno Pinto 630; Av. Geremário Dantas, 11; Est. Jacarepaguá, 6.908.

SÃO CRISTOVÃO — Ricardo Machado, 370; São Luiz Gonzaga, 758 e 504; Senador Alencar, 1; Tuiuti, 116-A.

PARADA DE LUCAS — Rua Lucas Rodrigues, 14-A; Rua Bulhões Maciel, 33.

PENHA — Av. Braz de Pina, 904; Rua Cajá, 942; Nicarágua, 294 e 380; Jacuritã 755-A; Rua Conde Agrolongo, 983-Loja A.

TODOS OS SANTOS — Rua José Bonifácio 671; Arquias Cordeiro, 588; Getúlio, 143.

ENGENHO DE DENTRO — Rua Adolfo Bergamini, 165; Rua Piauí, 227; Borja Reis, 776; Pernambuco, 274-A.

PIEDADE — Rua Tôrres de Oliveira; Padre Nóbrega, 885; João Pinheiro, 605-B; Rua Goiás, 572, 636 e 658; Clarimundo de Melo, 343; Padre Nóbrega, 626.

ENCANTADO — Rua Guilhermina, 602; Borja Reis, 972.

QUINTINO — Rua Suburbano, 9.426.

MEIER — Rua Dias da Cruz, 749-A e 291; Coração de Maria, 107; Dias da Cruz, 19 e 629-A; Arquias Cordeiro 285; Magalhães Castro, 260 e 87; Rua José Maria Belo, 4; Lino chal Antônio de Souza, 372-B; Ro-Teixeira, 184.

MARIA DA GRAÇA — Rua Cisne de Faria, 69-Loja C; Ferreira de Andrade, 1.079; Miguel Gama 151.

DEL CASTILHO — Av. Suburbana, 4.414, 3.999 e 4.149.

CACHAMBI — Capitão Resende, 403-C; Rua Americana, 331-A; Rua Cachambi, 394-B-20; Rua Aristides Caire, 317.

REALENGO — Rua Gal. Azeredo, 581; Rua Buritiba, 367-A; Barão de Piraquara, 10; Estrada São Pedro de Alcantara, 1.570; Vila Nova 465; Recife, 41-A; Piraquara, 395; Estr. Agua Branca, 2.816, Imperador, 459; Bernardo Vasconcelos, 143.

ILHA DE PAQUETÁ — Praça Bom Jesus, 12-C; Furquim Verneck, 78.

COPACABANA — Barata Ribeiro, 811; Duvivier, 51; Dias da Rocha, 26, 5 de Julho, 395-C; Viveiro de Castro 54; Ladeira Tabajaras, 6; Ronald Carvalho, 147-A; Min. Alfredo Valadão, 77-B-C; Barata Ribeiro, 639-A;

LEME — N. S. de Copacabana, 25; Gustavo Sampaio, 598 e 831-B.

GLORIA — Hermenegildo Barros, 18; Benjamim Constante, 108.

ILHA DO GOVERNADOR — Antônio Sales, 6-C-Loja Z-1; Rua 47, Bairro Bancarios; Paranapuã, 1.929.

VAZ LOBO — Est. Vicente de Carvalho, 380-A; Alice de Freitas, 261-A; Av. Monsenhor Felix, 11, Av. ministro Edgard Romero, 940.

VICENTE DE CARVALHO — Guaba, 163-A.

BONSUCESSO — Rua da Renegeração, 316-B; Teixeira Ribeiro 11-17; Sargento Silva Nunes, 56; Av. Brasil, 6.787.

RAMOS — Rua Leonídia, 42-B; Sargento Ferreira, 31-A; Mourão Vieira, 198; Leopoldina Rego, 26.

CAMPO GRANDE — Campo Grande, 1.060; Estrada Campinho, 648, Aricuri, 1.486-Loja-A; Av. Cesário, 1.235-A.

MAGALHAES BASTOS — Estr. Gen. Canrobert Costa, 1.136; Leandro Joaquim 9; Almeida e Souza, 15.

SULACAP — Rua Alberico Diniz, 1.567-F.

MADUREIRA — Rua Firmino Fragoso, 297-Loja-D; Maria José, 408-A; João Vicente, 25.

CASCADURA — Rua do Souto, 537.

MARACANÃ — Praça Gen. Portinho, 1; São Francisco Xavier, 480 e 396; Av. 28 de Setembro, 11; Dona Zulmira, 78.

VIEIRA FAZENDA — Av. Suburbana, 1.823-A; Com. Gracindo de Sá, 21 e 7.

VILA ISABEL — Rua Teodoro da Silva 659; Tôrres Homem, 1.225; Pereira Nunes; Senador Nabuco, 68; 8 de Dezembro, 420.

JACAREZINHO — Rua 15 de Agôsto, 4.

RIO COMPRIDO — Barão de Itapagipe, 85-A.

GRAJAÚ — Borda Mato, 4-B; Itabaiana, 8-BCDé ENGENHO VELHO — São Francisco Xavier, 924; Matoso, 223-A e 178.

Brasil testa droga antiesquistossoma

O Laboratório norte-americano Winthrop forneceu ao Ministério da Saúde uma nova droga para a cura da esquistossomose, que será testada em todo o País, segundo revelou o Ministro Raimundo de Brito, em entrevista à imprensa, pouco depois de haver assistido o nascimento de seu sexto neto.

O Ministro da Saúde, que chegou recentemente dos Estados Unidos, anunciou que agora o Brasil será mesmo um vasto hospital, pois receberá muitos milhões de dólares em equipamentos. Nos EUA, êle presidiu a 16.ª Reunião do Conselho Diretor da Organização Pan-Americana de Saúde, que durou 12 dias.

O Brasil é o único país da América Latina que ainda tem varíola — disse o Ministro — acrescentando que existem nos Estados Unidos nada menos de 26 leis específicas sôbre o transporte de cadáveres. Também anunciou o próximo funcionamento da Escola de Saúde e a chegada de equipamentos especiais, entre os quais pistolas ejetoras (pulverização) para vacinação em massa de brasileiros, em grupos.

"Quarenta resoluções da maior importância foram aprovadas na Reunião — afirmou o Ministro — destacando-se o projeto de programa e orçamento da Organização Pan-Americana de Saúde para 1966: erradicação da malária, adestramento de pessoal, transporte internacional de cadáveres, a epilepsia nas Américas e várias outras medidas.

O Sr. Raimundo de Brito revelou terem sido firmados dois convênios entre o Brasil e a Organização Panamericana sôbre varíola e preparo de pessoal especializado em serviços de saúde. Através do primeiro, receberemos 150 mil dólares (Cr$ 300 milhões) em veículos e pistolas ejetoras sob pressão, para vacinação em grupos, por pulverização. Através do segundo, receberemos livros, material de projeção e uma unidade integrada de saúde com aparelhamento completo.

O Ministro disse, ainda, que nosso prestígio nos Estados Unidos é muito bom. Tanto assim que uma organização americana ofereceu ao Ministério da Saúde um financiamento de 30 milhões de dólares para implantação no Brasil de hospitais pré-fabricados de aço, de 50 a 100 leitos cada, além de material cirúrgico e ambulâncias.

O prazo do empréstimo será de 10 anos, a juros de 5 a 6 por cento ao ano. Técnicos norte-americanos viriam orientar nossos operários na montagem de tais hospitais.

Água

Também o problema da água recebeu atenção. Os 14 milhões de dólares do BID para instalação de serviços de água em 200 cidades brasileiras "foram aumentados para 28 ou até 30 milhões". Declarou, finalmente, o Ministro que o Sr Filipe Herrera virá ao Brasil para a assinatura do empréstimo inicial de 14 milhões, em novembro.

Prisão para chofer que matou Josimar

A prisão preventiva do motorista que atropelou e matou o Jornalista Josimar Moreira e indenização para a viúva, da Câmara dos Deputados, são as duas medidas que pedirá, imediatamente, o Advogado Dirceu Rodrigues Mendes, auxiliar de acusação no processo instaurado na 4.ª Delegacia Distrital.

Para o Advogado Dirceu Mendes não existe mais dúvidas de que foi mesmo o motorista Rotide Linhares da Silva quem atropelou e matou o Jornalista Josimar Moreira, chefe de redação do DC. Segundo o advogado, nas acareações com as testemunhas, embora a princípio tenha procurado negar, Rotide terminou por reconhecer, pràticamente, sua responsabilidade.

"A par das medidas judiciais que estão sendo tomadas — acrescentou o advogado — o próprio Congresso poderá ajudar a amparar a Sra. Ode Moreira de Melo, viúva de Josimar, que tem agora de sustentar cinco filhos".

"De uma maneira ou de outra, a Câmara terá que compreender — frisa o advogado — a situação dessa família e procurar ajudar a viúva e os filhos de Josimar, jornalista que deu muito de sua competência e trabalho em prol de grandes causas do País. E essa compreensão — finaliza o criminalista — não pode ser outra senão a de atender, num gesto de humanidade, as necessidades dessa família que ficou privada, de um instante para outro, e de forma brutal, de seu chefe".

Excesso de açúcar assusta E. do Rio

Niterói (Sucursal) — A crise da indústria açucareira no Estado vai agravar-se por falta de mercado externo e interno para o produto. A denúncia é do Deputado Nicanor Campanário (PL), que responsabilizou as autoridades federais, principalmente os dirigentes do IAA, pela superprodução.

Depois de analisar a política financeira do Brasil, o Sr. Nicanor Campanário disse que falta um planejamento para se solucionar os problemas que se multiplicam. Explicou que as autoridades federais determinaram a exportação da carne bovina, enquanto falta o produto para o consumo interno, e não conseguiram mercado externo para o açúcar, que superlota os galpões das usinas fluminenses.

DC-RJ-Rápidas

O Sr. Nicanor Campanário disse, ainda, que se o Instituto de Açúcar e do Álcool não encontrar um meio de colocar o açúcar, "vão se repetir as cenas das "queimas de café" Os usineiros terão que queimar a produção de açúcar ou jogá-la ao mar" — concluiu.

O Deputado-usineiro Pereira Pinto, também, responsabilizou o IAA por não ter limitado a produção do açúcar e não conseguir mercado externo para colocação do produto brasileiro. Explicou, que, agora, só existe uma solução: o IAA determinar a revisão das cotas de cada região.

- No próximo dia 24 será inaugurada a "I Exposição Agro-Pecuária e Industrial de Conceição de Macabu", com a presença do Secretário de Agricultura, Sr. Freire de Morais e outras autoridades estaduais. A exposição é organizada pela Associação Rural de Conceição de Macabu, contando com a colaboração da Secretaria da Agricultura.
- A reivindicação de 15 anos dos moradores do bairro do Limão, em Araruama, referente à construção da rêde de iluminação pública e distribuição, foi atendida, já estando em pleno funcionamento. As obras foram realizadas, conforme o convênio firmado entre a Prefeitura de Araruama e a Secretaria de Energia Elétrica.
- O processo que transformará a Associação Profissional dos Trabalhadores de Fiação e Tecelagem do Município de Paracambi em sindicato encontra-se no Departamento Nacional do Trabalho. O Deputado Zorli Martins, que está acompanhando o processo, disse que a Associação compreende mais de 3 mil profissionais e que a sua transformação em sindicato representará real benefício para os associados.
- A "Primeira Semana de Arte e Cultura da PUC" foi objeto de elogios na Assembléia fluminense. Uma moção de congratulações aos alunos foi apresentada pelo Deputado Henri Nôvo (PTB-RJ).
- "Carro de médico não deve sofrer qualquer restrição por parte das autoridades do trânsito, mòrmente quando seu proprietário estiver em serviço de sua profissão", é a conclusão do Deputado Médico João Kiffer Neto (PTB-RJ), com vistas ao Serviço Estadual de Trânsito.
- Será iniciado hoje o pagamento dos funcionários públicos civis da União, lotados no Estado do Rio e referente ao mês de outubro corrente.
- A Secretaria de Agricultura prossegue em sua campanha de distribuição de sementes de "pinos Elliatt", planta de alto valor econômico para a exploração da celulose. O Serviço de Reflorestamento, sob a chefia do Agrônomo Renato D'Oliveira Guimarães, tem todos os elementos necessários ao esclarecimento dos interessados.

Light aumenta o fornecimento de energia elétrica

A Rio-Light e a Societé Anonyme du Gaz forneceram, no Estado da Guanabara, em agôsto último, 221.701.426 quilowatts-hora.

Dêsse total, 120.143.012 kWh se destinaram ao consumo de fôrça e 101.558.414 ao de energia elétrica para iluminação.

Em relação ao faturamento do mês de julho, verificou-se um aumento de consumo da ordem de 3.500 mil de quilowatts-hora.

HOMENAGEM A SALAZAR

Um grupo de senhoras de São Paulo, acompanhadas pela Deputada Conceição da Costa Neves, estêve ontem no Rio, visitando a Exposição "Portugal de Hoje" tendo depositado, na ocasião, uma braçada de rosas no monumento ao Presidente do Conselho de Portugal, Dr. Oliveira Salazar, que se encontra na aludida mostra. Na foto, um flagrante da homenagem

PANORAMA ECONÔMICO

Deficit controlado

Do mesmo modo que no primeiro semestre, mantiveram-se sob contrôle em julho último as contas de responsabilidade do Tesouro Nacional junto ao Banco do Brasil. Até o fim do semestre, o resultado da execução do exercício se fizera de conformidade com a programação elaborada pelas autoridades fazendárias, pois o desequilíbrio de caixa do período se situou ligeiramente abaixo do nível previsto para o fim de junho. A receita correspondeu a 1.253,6 bilhões de cruzeiros e os gastos realmente efetuados a 1.617,4 bilhões, do que resultou o deficit de 364 bilhões. Para essa mesma ocasião, a programação estabelecera os seguintes valôres: receita 1.244,0 bilhões; despesa .... 1.590,7 bilhões e deficit 366,7 bilhões.

Quanto à execução do mês de julho, o resultado apurado, segundo "Conjuntura Econômica", da FGV, discrepou ligeiramente do estabelecido. Fôra prevista uma receita de 237 bilhões, uma despesa de 328 bilhões e, conseqüentemente, um desequilíbrio de 91 bilhões de cruzeiros. Na realidade, os dados assim se apresentaram: receita 249 bilhões, ou seja, 10 bilhões ou 5 por cento a mais; despesa 359 bilhões, isto é, 31 bilhões ou 9 por cento além do estimado; e finalmente, o deficit, 109 bilhões de cruzeiros.

Englobadamente, o resultado da execução do exercício financeiro de 1965, no período de janeiro a julho, acusou um deficit de caixa, 3,5 por cento superior ao calculado para os sete primeiros meses do ano. A despesa atingiu 1.975,9 bilhões, contra 1.918,4 bilhões da programação. A receita 1.503,1 bilhões, ou seja; 42,1 bilhões a mais que a estimada. e o deficit 472,8 bilhões, ao invés de 457,4 bilhões, como admitido pelo programa do Govêrno.

Embora se constatasse, como assinalamos, uma discrepância relativamente às cifras estimadas e às observadas, a dimensão que se anotou não evidencia de modo algum redução do contrôle sôbre a programação estabelecida. Pode-se admitir neste caso que o desvio ocorrido proveio de um volume maior de despesa durante o mês de julho, uma vez que se empenhou o Govêrno em diminuir a pressão das despesas de junho sôbre a sua caixa na mesma oportunidade. Normalizado o processo de dispêndio, é de esperar-se que, já a partir de setembro, venha a programação financeira a acusar resultados mais favoráveis, diz "Conjuntura Econômica".

CÂMBIO

LIVRE

Abriu ontem, o mercado de câmbio livre em condições calmas, com o Banco do Brasil vendendo o dólar a Cr$ 1.850 e a libra a Cr$ 5.193,90 e comprando a Cr$ 1.825 e a Cr$ 5.114,50. Os bancos particulares vendiam o dólar a Cr$ 1.850 e a libra a Cr$ 5.179 e compravam a Cr$ 1.835 e a Cr$ 5.136. Fechou inalterado. Na abertura do mercado de câmbio manual, o dólar-papel regulou para venda a Cr$ 1.860 e a libra a Cr$ 5.240 e para compra a Cr$ 1.850 e a Cr$ 5.180. Fechou inalterado.

MOEDAS

ABERTURA:		
Dólar-papel	Cr$ 1.860	Cr$ 1.850
FECHAMENTO:		
Dólar-papel	Cr$ 1.860	Cr$ 1.850

TAXAS DE CAMBIO LIVRE

	Venda	Compra
Libra	5.193,90	5.114,50
Florim	514,60	506,70
Dólar	1.850	1.825
Franco francês .	378,50	372,40
Peso uruguaio .	nominal	nominal
Lira	2,970	2,920
Marco	462,90	455,70
Escudo	64,80	62,99
Pêso argentino .	8,00	6,90
Coroa dinamarq.	269,10	264,50
Libra islandesa	5.193,90	5.114,50
Dólar canadense	1.722,40	1.697,20
Franco suíço ..	429,10	422,30
Coroa sueca ..	358,60	352,70
Coroa norueg. .	260,00	255,00
Shilling	72,60	30,20

CONVENIOS

Dólar	1.850	1.825

CAMBIO MANUAL

	Venda	Compra
Dólar	1.850	1.825
Lira	3,02	2,96
Escudo	65,50	65
Libra	5.240	5.180
Peseta	31,50	30,80
Franco francês .	379,00	375,00
Franco suíço ...	433	428
Marco	464,00	459,00
Pêso argentino .	8,10	7,80
PPêso uruguaio .	30,00	26,00
Franco belga ..	37,50	35,00

Curso do I.B.V. em 20-10-1965

COMPANHIAS	Quant de ações	Valor em Cr$	COTAÇÕES Max.	Min.	Méd.	Valor (%)
Arno	4.400	7.229.500	1.650	1.635	1.643	+ 0,5
Banco do Brasil	3.200	9.841.000	3.080	3.050	3.075	— 0,1
Bras. Roupas ..	7.400	7.235.000	980	970	978	— 0,9
C. B. U. M. ..	700	772.000	1.110	1.100	1.103	+ 0,2
Brahma (ord) ..	1.100	4.076.000	3.730	3.700	3.705	— 0,7
Brahma (pref) .	11.800	44.144.000	3.750	3.720	3.741	+ 0,2
Docas Santos ..	21.000	16.321.500	785	770	777	— 0,8
D. Isab. (pref.)	8.000	9.575.000	1.200	1.190	1.197	— 4,4
Ferro Bras. ...	5.100	8.269.000	1.630	1.620	1.621	— 0,3
America Fabril .	11.400	8.883.000	790	770	779	— 1,1
Souza Cruz	19.700	55.523.000	2.850	2.780	2.818	+ 0,4
Nova America .	3.000	3.918.000	1.320	1.300	1.306	— 1,9
Belgo Mineira .	74.500	65.217.500	880	870	875	— 1,1
Sid Nacional .	5.986	8.082.050	1.400	1.350	1.350	— 2,9
Hime	1.800	2.161.000	1.210	1.200	1.201	— 0,4
Kibon	4.600	4.901.000	1.070	1.060	1.065	— 0,8
L. Americanas .	8.300	27.987.000	3.390	3.330	3.372	+ 0,7
Brinq. Estrêla .	1.000	1.828.000	1.840	1.820	1.828	— 0,8
M. Santista ...	200	366.000	1.840	1.820	1.830	— 0,8
Petrobrás	8.050	11.809.000	1.480	1.450	1.467	— 1,1
Samitri	4.100	4.690.000	1.150	1.140	1.144	— 0,8
Mesbla	19.900	28.268.000	1.430	1.410	1.421	— 0,6
S. P. Alpargatas	21.900	6.383.000	305	290	291	— 2,0

VOLUME: 247.066 — INDICE B. V.: 97
VALOR: Cr$ 337.479.550 — OSCILAÇÃO B. V.: — 1 ponto

Estado do Rio de Janeiro

Quant.	Título	Cotação	Quant.	Título	Cotação
	FEDERAIS		28	Ferro Bras.	1.610
50	Reap. Econ. 56	700	60	Kibon	1.070
30	Rec. Financeira	680	50	Lojas Americanas ..	3.350
	ESTADUAIS		100	Manuf. Brinq. Estrêla	1.800
80	Eletrificação	560	5.005	Metal Forty	1.000
	Lei 243	680	90	Mesbla	1.450
	Plano Obras	680	130	Idem	1.420
130	Rodoviária	360	40	Min. Trindade	1.150
	BANCOS			Moinho Santista . ..	1.840
5	Brasil	3.100	430	S. Paulo Alpargatas .	300
20	E. do Rio de Janeiro	206		Petrobrás	1.450
	COMPANHIAS		80	Sid. Belgo Mineira .	870
100	América Fabril	800	27	Idem	680
70	Dona Isabel	1.200		Sid. Nacional	1.360
340	Arno	1.650		Vale Rio Doce (nom)	3.150
120	Bras. Roupas	980		Vale Rio Doce (port)	4.600
30	Brahma (ord) ex d.	2.720	500	Willys	970
19	Brahma (pref)	3.780		**DOLAR**	
25	Idem	3.750		manual:	
32	Idem	3.740		compra	1.850
	Bras Ener Elet ex/dp	160		venda	1.860
	Souza Cruz	2.800		**LIVRE**	
300	CREFIC	1.400		compra	1.825
200	Docas Santos	760			
468	Emp. Agr. Ind. Flum.	600		venda	1.850

Resumo:

Total de títulos negociados: 8.454

Valor em cruzeiros: 8.758.310
Situação do Mercado: mais ativo e estável.

Regulamentado o 13º Salário

O pagamento de metade da gratificação de Natal, quando do recebimento das férias, requeridas em janeiro, a incidência do desconto para a Previdência Social sôbre o 13.º Salário e a incorporação das gratificações variáveis recebidas até novembro para o cômputo da natalina, são os principais pontos da regulamentação do benefício.

Por outro lado, a regulamentação da Lei 4.090 faculta ao empregador, o pagamento da primeira parcela em diferentes meses do ano, de acôrdo com a concessão de férias aos funcionários, obrigando-o, no entanto, a proceder a êste pagamento inicial, de uma só vez, sem novos parcelamentos.

A regulamentação foi aprovada ontem, quando do despacho do Presidente da República com o Sr. Arnaldo Sussekind e inclui as alterações que foram introduzidas pela Lei 4.749, de 12 de agôsto de 1965.

Texto

A nova regulamentação reza o seguinte: "O Ministro do Trabalho e Previdência Social, usando da atribuição que lhe confere o Art. 87, item 1, da Constituição, e tendo em vista o disposto no Art. 6.º da Lei n.º 4.749, de 1.º de agôsto de 1965, decreta: Art. 1.º — O pagamento da gratificação salarial, instituída pela Lei n.º 4.090, de 13 de julho de 1962, com as alterações constantes da Lei n.º 4.749, de 12 de agôsto de 1965, será efetuado pelo empregador até o dia 20 de dezembro de cada ano, tomando-se por base a remuneração devida nêsse mês, de acôrdo com o tempo de serviço do empregado no ano em curso. Parágrafo único — A gratificação corresponderá a 1/12 (um doze avos) da remuneração devida em dezembro, por mês de serviço, do ano correspondente, sendo que a fração igual ou superior a 15 (quinze) dias de trabalho será havida como mês integral. Art. 2.º — Para os empregados que recebem salário variável, a qualquer título, a gratificação será calculada na base de 1/11 (um onze avos) da soma das importâncias variáveis devidas nos meses trabalhados até novembro de cada ano. A esta gratificação se somará a que corresponder à parte do salário contratual fixo. Parágrafo único — Até o dia 10 de janeiro de cada ano, computada a parcela do mês de dezembro, o cálculo da gratificação será revisto para 1/12 (um doze avos) do total devido no ano anterior, processando-se a correção do valor da respectiva gratificação com o pagamento ou compensação das possíveis diferenças. Art. 3.º — Entre os meses de fevereiro e novembro de cada ano, o empregador pagará, como adiantamento da gratificação, de uma só vez, metade do salário recebido pelo empregado no mês anterior. § 1.º — Tratando-se de empregados que recebem apenas salário variável, a qualquer título o adiantamento será calculado na base da soma das importância variáveis devidas nos meses trabalhados até o anterior àquele em que se realizar o mesmo adiantamento. § 2.º — O empregador não estará obrigado a pagar o adiantamento no mesmo mês a todos os seus empregados. § 3.º — A importância que o empregado houver recebido a título de adiantamento será deduzida do valor da gratificação devida. § 4.º — Nos casos em que o empregado fôr admitido no curso do ano, ou, durante êste, não permanecer à disposição do empregador durante todos os meses, o adiantamento corresponderá à metade de 1/12 avos da remuneração, por mês de serviço ou fração superior a 15 (quinze) dias. Art. 4.º — Adiantamento será pago no ensejo das férias do empregado, sempre que êste o requerer no mês de janeiro do correspondente ano. Art. 5.º — Quando parte da remuneração fôr paga em utilidades, o valor da quantia efetivamente descontada a correspondente a essas, será computado para fixação da respectiva gratificação. Art. 6.º — As faltas legais e as justificadas ao serviço não serão deduzidas para os fins previstos no Art. 2.º dêste Decreto. Art. 7.º — Ocorrendo a extinção do contrato de trabalho, salvo na hipótese da rescisão com justa causa, o empregado receberá a gratificação devida, nos têrmos do art. 1.º, calculada sôbre a remuneração do respectivo mês. Parágrafo único — Se a extinção do contrato de trabalho ocorrer antes do pagamento de que trata o art. 1.º, o empregador poderá compensar o adiantamento mencionado no Art. 3.º, com o valor da gratificação devida na hipótese da rescisão. Art. 8.º — As contribuições devidas aos Institutos de Aposentadoria e Pensões que incidem sôbre a gratificação salarial serão descontadas levando-se em conta o seu valor total e sôbre êste aplicando-se o limite estabelecido na Previdência Social. Parágrafo único — O desconto, na forma dêste artigo, incidirá sôbre o pagamento da gratificação efetuado no mês de dezembro. Art. 9.º — O presente Decreto entrará em vigor na data de sua publicação, revogadas as disposições em contrário."

Junta por mudança em agência do IBC

O Sr. Geraldo Martins de Azevedo, representante da lavoura paulista, afirmou na sessão plenária de ontem, da Junta Administrativa do Instituto Brasileiro do Café, que a demora no atendimento das reivindicações da cafeicultura se deve ao considerável acêrvo de trabalho cometido à agência daquele Instituto no Estado bandeirante.

A agência do IBC em São Paulo — segundo afirmou — tem contribuído efetivamente para o progresso da lavoura de café, apesar das difíceis tarefas que representam o contrôle da safra, como consumo interno, fiscalização e assistência.

Defendeu a descentralização daquela unidade do IBC, dizendo que essa medida trará vantagens técnicas e econômicas, com a criação de agências autônomas no interior e citou as subagência de Tupã e Catanduva, criadas pela Resolução nº 281 do IBC, que ampliaram a atuação do órgão, embora não estejam dotadas de todo os serviços previstos na Resolução.

Melhoria

Continuando — disse o Sr. Martins de Azevedo — que as citadas subagências vêm diminuindo o volume de serviço no setor de classificação da Agência de São Paulo, dando inclusive margem ao rápido editamento e conseqüente faturamento dos cafés e que as referidas subagências de Tupã e Catanduva se situam em cidades estratégicas da região, abrangendo os municípios cafeeiros de Batatais, Antinópolis, Brodosqui, Santo Antônio da Alegria, Franca, Guapuã, Itirapuã, Patrocínio Paulista, Pedregulho, Rifaina, S. José da Bela Vista, Igarapava, Buritizal, Ituonaya, Guará, Miguelópolis, Barrinha, Jardinópolis, Pontal, Ribeirão Prêto, Sertãozinho, Barretos, Colina, Guaíra, Jaborandi, Bebedouro, Monte Azul Paulista, Paraíso Pitangueiras, Pirangi, Terra Rôxa, Viradouro, Guariba, Jaboticabal, Monte Alto, Pradópolis, Taiuva, Vista Alegre do Alto Ipuã, Morro Agudo, Nuporanga, Orlândia, Sales de Oliveira e São Joaquim da Barra. Pelos motivos expostos propôs que as referidas subagências fôssem elevadas a categoria de agências.

Infra-estrutura

O Sr. Geraldo Martins de Azevedo referindo-se a notícias de jornais sôbre declarações do Diretor do IBC em tôrno de verbas de infra-estrutura a municípios paulistas, lamentou que se criasse dúvida a respeito do assunto, quando sempre foi feita pela Junta e com o melhor empenho, tanto na parte da fiscalização, como na distribuição com rigôr e critério das referidas verbas.

Cafés finos

O Sr. José Eugênio Branco Lefèvre aludiu à concorrência entre produtores dos melhores cafés para suprimento do Vaticano, que fôra ganha pela Cooperativa da Mogiana com cafés finos procedentes do Sul de Minas e de São Paulo.

Manifestaram-se ainda, os Srs. Lineu Carlos de Sousa Dias, sôbre a remodelação do Departamento de Assistência à Cafeicultura, Renato Celidônio e Sebastião Gomes Casell, sôbre a Proposta Orçamentária da Autarquia para 1966.

FINEP financia estudo do açúcar

O Sr. Paulo Maciel, presidente do Instituto do Açúcar e do Álcool, recebeu, ontem, o Sr. Chagas Diniz, diretor-executivo do Fundo de Financiamento de Projetos e Programas, ficando acertado que o FINEP financiará estudo visando a solucionar o problema da agroindústria açucareira.

Para êsse fim foi criado grupo de trabalho que deverá fixar a orientação para um estudo técnico econômico-financeiro da indústria açucareira no Brasil. Este estudo abrangerá, em princípio, com prioridade, as áreas de Pernambuco, Alagoas e Campos (Estado do Rio).

O estudo terá como mutuário o próprio IAA e focalizará, genericamente, os seguintes aspectos: Posição e evolução da indústria açucareira na economia da região.

Tratará ainda de problemas característicos compreendendo: Problemas de rendimentos agrícola e industrial; Problemas de pequenas unidades sem economia de escala; Excesso de imobilização em meios de transporte, bem como inadequação dos mesmos. Excesso de imobilização em terras; Problema do não aproveitamento racional de álcool e bagaço (utilizado sòmente como combustível)

Soluções

A apresentação de soluções deverá atender a um nível de detalhamento de tipos de indústria pela utilização do álcool (exemplo: borracha da COPERBO), escalas mínimas recomendáveis, viabilidade técnica da matéria-prima com referência aos diferentes tipos de indústria sugeridos, e ainda a utilização racional do bagaço (exemplo: contraplacados etc.) dentro dos mesmos princípios.

Deverá ainda ser tentado um esquema para a junção de pequenas usinas em unidades econômicas, com o aproveitamento das terras excedentes para outros tipos de culturas, comprovadamente compatíveis com a região. Estas soluções deverão conter indicações sôbre tipos de equipamento de movimentação a serem utilizados, fertilizantes recomendados e defensivos agrícolas.

— CAVISA —
CAXAMBU AUTO VIAÇÃO S. A.
ESTAÇÃO RODOVIARIA MARIANO PROCOPIO
Guichê — 32 — Telefone n.º 23-9113
Saida do Rio Diàriamente às 8,00
Saida de Caxambu Diàriamente às 8,00

Ligação: Ponte ou túnel Rio-Niterói

NITERÓI (Sucursal) — Projeto para construção de ponte e túnel ligando Rio — Niterói, com os mesmos recursos que seriam utilizados para a construção da ponte proposta pelo Grupo de Trabalho, foi, ontem, mostrado na Assembléia Legislativa, aos Deputados e jornalistas presentes, pelo Engenheiro Sérgio Marques de Sousa, seu autor.

Preconizando a ligação dupla entre esta capital e a Guanabara, com a construção de uma ponte ligando a Ponta do Cajú ao Maruí, a ser utilizada por veículos de transporte e um túnel para uso de pessoas e veículos de passeio, o projeto calcula em cêrca de 130 bilhões de cruzeiros as despesas com sua execução, importância que corresponde a estimativa feita pelo Ministério da Viação para construção da ponte ligando o Cajú à Avenida Feliciano Sodré.

Inviável

Concordando pela inviabilidade da construção de uma ponte entre Calabouço e Gragoatá, que atendesse ao movimento de veículos de passeio, de carga, movimento de passageiros e as exigências das autoridades militares, o Sr. Sérgio Marques de Sousa afirmou que não haveria problema para a construção de um túnel, como peça acessória na ligação, que atendesse apenas ao transporte de passageiros na Baía de Guanabara.

Esse túnel nasceria na cabeceira norte do Aeroporto Santos Dumont e afloraria na Ponta de Gragoatá, em Niterói, onde há espaço bastante para seu desenvolvimento.

Seria construído com o afundamento de grandes seções de 50 metros de comprimento por 12 de diâmetro, que seriam soldadas da superfície e depois de colocada a última delas, seria êle esvaziado por meio de bombas. Teria pistas de rodagem, tubulações de ar, água e luz.

Venezuela deseja entrada na ALALC

CARACAS, Venezuela (Reuters - DC) — O Presidente Raul Leôni aprovou as medidas necesárias para a entrada imediata da Venezuela na Associação Latino-Americana de Livre Comércio (ALALC).

A decisão final, tomada em reunião do Gabinete, ontem, seguiu-se às notícias na semana passada de setores econômicos particulares da nação, que advertiram contra a entrada da Venezuela na ALALC sem certas modificações naquela Organização.

O Diretor do Conselho de Planejamento do govêrno (CORDIPLAN) Hector Hurtado, declarou ontem que a Delegação Técnica venezuelana às discussões preparatórias para a Conferência de Ministros do Exterior da ALALC, a ser realizada em Montevidéu no próximo mês, «Havia recebido instruções do govêrno para fazer os entendimentos necessários para a entrada da Venezuela na associação".

A missão partiu hoje para Santiago e é chefiada pelo Dr. Bráulio Jattar Doti.

A atitude do govêrno coloca um ponto final nas controvérsias que há muito tempo se sentiam entre os representantes de emprêsas e os "experts" econômicos do govêrno.

O setor econômico privado alegou que os altos preços e custos da Venezuela colocariam os produtores nacionais numa posição difícil para competir com as outras nações.

As quatro mudanças sugeridas pelo setor como pré-requisitos para a entrada da Venezuela na ALAC são: 1 — O programa deve enfatizar o desenvolvimento da produção com o objetivo de cobrir o aumento da procura Latino-americana e substituir as importações extrazona; 2 — Deve ser dada proteção às fontes de produção nos seus atuais níveis de capacidade; 3 — Balanço do comércio entre cada país e o resto da zona deve constituir base permanente para os acôrdos e fator determinante de um nôvo acôrdo; 4 — O acôrdo estabelecendo a associação deve conter e determinar a qualidade e quantidade do mercado oferecido.

Indústria estuda cobrança: Govêrno

A I Convenção Industrial do Rio de Janeiro, que reúne cêrca de 260 emprêsas da Guanabara e Estado do Rio, além de representantes de diversos Estados, teve, ontem, um de seus dias mais movimentados. Pela manhã, estiveram reunidas diversas Comissões de Estudos, que aprovaram sugestões e recomendações encaminhadas ao plenário.

A Comissão de Crédito e Financiamento, por unanimidade recomendou ao Plenário que "tome providências junto aos órgãos competentes, no sentido que as emprêsas credoras do Govêrno federal, Autarquias e Sociedades de Economia Mista, cuja maioria de ação pertençam ao Govêrno, e cujas contas vencidas não apresentem embargos de qualquer ordem, sejam pagas com a máxima urgência. Preferencialmente deverão ser atendidas as emprêsas que aderirem à Portaria Interministerial n.º 71". Sugeriu ainda que o "estabelecimento de serviço, por parte do Govêrno, com o objetivo específico de processar à liquidação rápida das faturas emitidas por emprêsas privadas e não pagas por órgãos do Govêrno, Autarquias ou Sociedades de Economia Mista, cujo atraso não seja justificado por embargo de qualquer ordem e que tenham respaldo em dotações orçamentárias e projetos aprovados e em execução, de interêsse dos referidos órgãos. Os pagamentos deverão ser efetuados dentro de prazo máximo de 15 dias após a apresentação de tais faturas ao referido serviço".

Justificativa

Alegando que as dificuldades impostas às emprêsas que transacionam com o Govêrno, para que recebam em dia as quantias que são credoras, principalmente as de ordem burocrática são demais conhecidas, a Comissão de Crédito e Financiamento esclareceu que as medidas sugeridas contribuirão, apenas em caráter de emergência, até que seja encontrada uma solução definitiva para o problema. A prioridade a ser dada em favor das emprêsas que aderirem à Portaria 71 justifica-se como medida de reciprocidade àquelas organizações que melhor estão emprestando a sua colaboração ao reerguimento da economia nacional.

SNAAPP necessita reforma urgente

Falhas decorrentes de uma estrutura administrativa arcaica, foram apontadas pela direção dos Serviços de Navegação da Amazônia e Administração do Pôrto do Pará, no trabalho ontem entregue ao Ministro da Viação, Sr. Juarez Távora, no qual existem sugestões para recuperação daquele órgão.

Entre as falhas apontadas, figuram a "estrutura administrativa superada, carência de pessoal, fraqueza econômico-financeira da região e obsoletismo de máquinas e equipamentos em uso naqueles serviços". Também a adoção de uma política de tarifas que atenda às necessidades dos serviços prestados foi surgerida no plano.

Sustenta o relatório que a região amazônica é subdesenvolvida, com baixíssimo índice populacional distribuído em vasta área.

O SEU REPORTER RODOVIARIO

Ubiratan Silva

Continua crescendo: indústria de autos

Considerável incremento de produção e vendas foi registrado no corrente ano, no setor de autoveículos, pela Volkswagen do Brasil. Em agôsto último, as 11 fábricas brasileiras totalizaram a maior produção mensal de 1965, com 17.031 unidades de todos os tipos. Naquele mês, com a fabricação de 7.176 Kombis e Sedans, a Volkswagen contribuiu com 40% daquele total, superando de 9,2% a produção do mês de agôsto de 1964. O incremento de produção constatado na Volkswagen do Brasil sôbre o período de janeiro a agôsto de 64 (40.391 unidades) foi da ordem de .. 17,1% em relação aos veículos fabricados nestes 8 meses de 65 e que somaram 47.311 unidades. As vendas dessa emprêsa, no mesmo período, foram, neste ano, 18,5% superiores às do ano passado. Entre janeiro e agôsto, o Brasil produziu um total de 111.532 veículos de todos os tipos, dos quais 47.311 (42,4%) são da marca Volkswagen.

—♦—

AUTO-ESTRADA DO OESTE (1) — O Estado de São Paulo continua aumentando sua rêde rodoviária, que já é a primeira do Brasil, sendo pavimentada em sua maior parte. O plano rodoviário atualmente em execução, é excelente, tendo como ponto culminante a construção da Auto-Estrada do Oeste.

A rodovia é de valor inestimável para o progresso estadual, pois substituirá estradas de rodagem já incapazes de atender às suas finalidades, percorrendo as zonas da Noroeste, da Paulista e da Sorocabana, atingindo as regiões Norte do Paraná e Sul de Mato Grosso, possibilitando o escoamento da produção agrícola de importante setor do território paulista. (Segue)

—♦—

NOVA PONTE SÔBRE O RIO PELOTAS — Já está aberta ao tráfego rodoviário a nova ponte flutuante sôbre o Rio Pelotas, no «Passo do Socorro», na divisa entre Santa Catarina e Rio Grande do Sul, no traçado BR-116 (ex-BR-2). Essa segunda ponte, também construída pela Engenharia do Exército, permite a passagem de veículos de até 25 toneladas, enquanto a anterior tinha seu limite máximo fixado em 15 toneladas.

—♦—

CARRO JAPONES FAZ 31 KM COM UM LITRO — A Berlineta, fabricada pela Toyota, do Japão, está se tornando famosa pela sua grande economia de combustível: faz 31 quilômetros com apenas um litro de gasolina. O veículo tem motor de 45 H.P., com quatro marchas sincronizadas, sendo sua velocidade máxima de 155 quilômetros horários.

—♦—

NÔVO SERVIÇO AUTORIZADO VW NO RIO — Serão inauguradas, amanhã, às 18,00 horas, na Avenida Oswaldo Cruz, 95, as instalações da RODASA, o mais nôvo Serviço Autorizado da Volkswagen na Guanabara, que tem como diretores os Srs. Manoel Ferreira Guimarães, Newton Tornaghy e Antônio Mac Dowell da Costa. Na oportunidade, será oferecido um coquetel aos cronistas automobilísticos cariocas.

● MAPAS E ROTEIROS RODOVIARIOS — Esta coluna está publicando semanalmente de têrça-feira a domingo, cupons numerados de um a seis que, colecionados, darão direito ao recebimento inteiramente grátis de mapas e roteiros rodoviários. Os leitores interessados no recebimento de mapas e roteiros deverão escrever para esta seção informando nome e residência e enviando a coleção de cupons publicados durante a semana anterior podendo habilitar-se com quantas coleções quiserem desde que cada uma delas seja enviada em cartas separadas. A remessa dos mapas e roteiros será feita através do Correio pelo DC, sem qualquer despesa para os interessados.

3
Quinta-feira

ÔNIBUS USADOS — Vende-se vários, marca Mercedes-Benz com carroçarias Monobloco, Cermava e Citeral. Tratar pelos tels.: 30-0758 e 30-4684 (êste até às 18 horas)

Hoje "FESTIVAL DE OSCARITO"
16 HORAS
"Treze Cadeiras"
com
OSCARITO — Renata Fronzi — Zé Trindade — Grijó Sobrinho — Rosa Sandrini
● ● ● ● ● ●
AMANHÃ
16 HORAS
"VAMOS COM CALMA"
com
OSCARITO — Eliana — Cyll Farney — Ivon Curi — Wilson Viana — Maurício Sherman — Ataulfo Alves — Blackout — César de Alencar — Ester de Abreu — Emilinha Borba — Francisco Carlos — Isaurinha Garcia — Jorge Goulart — Nora Ney.
TV EXCELSIOR --- Canal 2

Igreja estuda aposentadoria para Cardeais

CIDADE DO VATICANO (Reuters-DC) — Uma aposentadoria obrigatória aos 70 anos para os Cardeais que dirigem os Departamentos da Cúria da Igreja Católica Romana foi prevista ontem por uma fonte autorizada.

A aposentadoria para os velhos e freqüentemente conservadores Cardeais, é considerada um dos primeiros passos nas reformas radicais da Cúria, prometidas pelo Papa Paulo VI, depois de sua eleição em 1963.

A criação pelo Papa de um Senado Internacional de Bispos, para ajudá-lo a governar a Igreja, anunciada quando da abertura da quarta e última sessão do Concílio Ecumênico no mês passado, foi saudada por muitos como marcando o início das reformas da Cúria.

Os Prelados "progressistas" no Concílio tinham pressionado no sentido da criação do Senado, tanto para expressar a doutrina da responsabilidade "colegiada" da Assembléia, quanto para quebrar o domínio dos Prelados conservadores na Cúria Romana.

O Senado, oficialmente conhecido como Sínodo, deve realizar sua primeira reunião no próximo outono.

Espera-se que o Papa anuncie as reformas da Cúria quando terminar a atual sessão do Concílio, provàvelmente em dezembro.

A idade limite para os Cardeais que dirigem os Departamentos da Cúria era prevista, em princípios dêste ano, como 65 anos, mas agora foi sugerido que seja aumentada para 70.

A idade de aposentadoria pode também aplicar-se aos Núncios Papais, os principais Diplomatas do Vaticano.

Entre as outras reformas do Papa Paulo VI, está a internacionalização do pessoal da Cúria, dominada pelos italianos, mais consultas com os Bispos Diocesanos e novas estruturas administrativas.

A Secretaria de Estado do Papa — equivalente ao Ministério do Exterior — será reforçada e reorganizada. Novos Departamentos da Cúria serão criados para o Laicato e outros campos de ação.

Quando terminar o Concílio do Vaticano, muitas comissões "pós-conciliares" serão deixadas a trabalhar na elaboração da detalhada aplicação das reformas do Concílio e das novas idéias que afetam quase todos os ramos de atividade da Igreja.

Hoje o 'show' do cometa

LONDRES (Reuters-DC) — Os astrônomos britânicos preparam hoje seus telescópios, dirigindo-os para o Sol, a fim de observarem o que será — segundo espera — "o mais brilhante espetáculo pirotécnico cósmico do século".

Um cometa, com uma cauda de 16 milhões de quilômetros, deverá passar hoje através do halo luminoso em volta do Sol e os cientistas dispararão foguetes com câmeras fotográficas e outros instrumentos para obter detalhes de sua passagem.

O cometa deverá passar a uma distância de 483 mil quilômetros do Sol às 4,05 horas (GMT) de hoje. Um porta-voz do Observatório de Londres declarou que a melhor hora para observá-lo será pouco antes do amanhecer.

"Sua cauda será curta e brilhante", declarou, "e na sexta-feira será longa e pálida".

Muito embora venha ficar visível vários dia, o cometa aos poucos terá sua luminosidade diminuída e será mais difícil de ser visto, à medida que se afasta do Sol.

Os cometas se tornam luminosos apenas quando se aproximam o suficiente do Sol para receber a fluorescência de seus raios ultra-violeta.

O cometa terá côr amarelada, e os astrônomos esperam que proporcione um "belo espetáculo pirotécnico", quando parte de sua cauda romper-se ao se aproximar do Sol.

Companhia Brasileira de Parcelamento Imobiliário

ASSEMBLEIA GERAL EXTRAORDINÁRIA

Ficam convocados os Senhores Acionistas da Cia. Brasileira de Parcelamento Imobiliário para a Assembléia Geral Extraordinária que se realizará no dia 3 de novembro de 1965, às 16 horas, na Rua Buenos Aires, 251 — 1.º, nesta cidade e cuja ordem do dia é a seguinte:

a) — reestruturação da sociedade;
b) — reforma dos Estatutos;
c) — eleição da nova diretoria;
d) — diversos.

Rio de Janeiro, 14 de outubro de 1965

Delfim Espírito Santo

Brasil pronto para agir em S. Domingos

As tropas brasileiras em São Domingos poderão intervir na nova crise, abrindo "fogo cerrado" contra os ultra-rebeldes, caso as comissões designadas pelo Presidente provisório Garcia Godoy malograrem na tentativa de desarmar setores da população civil — soube-se ontem no Rio, de fontes ligadas ao Estado-Maior das Fôrças Armadas.

Em Brasília, o Comandante da FAIBRAS, Coronel Meira Matos, fêz, ontem, um relato pessimista, de duas horas, ao Presidente da República, sôbre a situação na República Dominicana, e, ao sair, declarou aos jornalistas ser muito remota a possibilidade de reconciliação através do diálogo e do entendimento.

"Depois de seis meses de luta, com mais de três mil mortos e número elevado de feridos e mutilados, a República Dominicana apresenta um quadro difícil para a reconciliação. Ainda mais, porque, ao lado dos movimentos políticos, existem as apropriações indébitas, os saques, o pânico e o desespêro do povo que sente falta de tranqüilidade para viver e trabalhar", disse o coronel.

Os dois grupos hostis assinaram a ata de reconciliação que estabelece o desarme dos civis, a reintegração às Fôrças Armadas dos militares caamanistas e a integração da zona de Caamano no regime de autoridade do Govêrno. Mas nenhum dos três ítens vem sendo cumprido com lisura, segundo o Coronel Meira Matos, por culpa da ação dos comunistas e rebeldes, que empregam todos os meios para impedir a reconciliação.

O Comandante da FAIBRAS declarou ainda que a fôrça da OEA se limita a cumprir as decisões que lhe são ditadas. Negou a criação de uma fôrça no Caribe como assunto da próxima reunião da OEA, frisando que há muita confusão sôbre a matéria. Interrogado a respeito da atual situação dos brasileiros na República Dominicana, disse o Coronel Meira Matos que vê "muito mais nervosismo do que razão para nervosismo".

No Itamarati, soube-se que os diplomatas brasileiros vêem com reservas a atual situação da República Dominicana, que não é "serena e pode piorar, principalmente com a morte do líder partidário Angel Cabral".

O Embaixador brasileiro junto à OEA — Ilmar Pena Marinho, que está em Washington apreciando o relatório da Comissão de Paz, deverá seguir novamente para a Ilha de São Domingos, tentando mais uma vez a pacificação.

Os diplomatas brasileiros acreditam que, se medidas sérias não forem tomadas "poderão surgir novos problemas na República Dominicana".

A principal causa dêsses distúrbios — segundo os informantes diplomáticos — é o fato de não ter sido a população civil totalmente desarmada, e ainda não existir total domínio, por parte de Garcia Godoy, das Fôrças Armadas dominicanas.

Várias medidas de segurança foram tomadas pelos integrantes da Fôrça Interamericana de Paz, guarnecendo os principais pontos da cidade, para evitar qualquer ato de violência, ou manifestações de desordem.

S. Domingos espera fala de Godoy

SÃO DOMINGOS (UPI-DC) — A cidade de São Domingos estêve tensa, ontem, mas tranqüila, depois de vários dias de incidentes e violências. A população esperou durante todo o dia um pronunciamento do Presidente provisório Garcia Godoy pelo rádio e pela televisão, adiado da noite de quarta-feira.

Garcia Godoy entrevistou-se com Ellsworth Bunker, Embaixador dos Estados Unidos na OEA e membro da missão de paz que conseguiu pôr fim à guerra civil dominicana. A chegada inesperada de Bunker a São Domingos foi interpretada como um sintoma de que a OEA apóia realmente o govêrno de Garcia Godoy.

O Presidente provisório deverá decidir nas próximas horas sôbre uma revista minuciosa na antiga zona rebelde, em busca de armas não entregues ao govêrno, nos têrmos da ata de reconciliação. Os conselheiros militares do govêrno acham que a revista deve ser feita por tropas do Exército. Garcia Godoy prefere entregá-la à Polícia nacional, porque os dirigentes rebeldes opõem-se à presença de fôrças militares na área.

Não houve ontem novos incidentes, embora apreciável número de jovens se reunisse na antiga zona rebelde. Os jovens se concentraram a umas três quadras da Fortaleza de Ozama, perto do lugar onde têrça-feira foram mortas três pessoas, num tiroteio entre rebeldes e soldados.

CGT decreta greve: Buenos Aires

BUENOS AIRES (UPI-DC) — Os sindicatos da capital argentina realizarão hoje uma greve de quatro horas, em sinal de protesto pela decisão do govêrno de punir com a cassação da personalidade jurídica os sindicatos que participaram de atividades políticas.

Embora a greve não tivesse sido oficialmente anunciada, coincide com a ordem da Confederação Geral do Trabalho, que pôs em alerta seus dois milhões de membros, para greves-relâmpagos.

Fontes sindicais disseram que as greves começarão às 10 horas da manhã, hora local. A primeira atingirá apenas a zona metropolitana de Buenos Aires e os operários abandonarão os postos de trabalho para participar de reuniões com líderes sindicais.

O conflito entre os sindicatos peronistas, liderados pela CGT, e o govêrno teve início quando da chegada a Buenos Aires da Sra. Isabel Martinez de Perón — que está desaparecida desde domingo. O govêrno baixou um decreto ameaçando fechar os sindicatos que tizessem política e logo em seguida fechou o Sindicato de Cozinheiros e Garçons. A CGT denunciou êsses decretos como inconstitucionais, mas a Polícia invadiu a sede do sindicato e recolheu armas, munição e bombas, e prendeu 14 de seus membros.

Manifestação anti-EUA na Indonésia

JACARTA (Reuters-DC) — Cêrca de mil jovens muçulmanos e centenas de estudantes realizaram ontem a primeira manifestação anti-ocidental em Jacarta, desde que fracassou a tentativa de golpe pró-comunista de 1.º de outubro. Os diplomatas acham que a manifestação foi organizada para mostrar que o atual sentimento anticomunista da Indonésia não significa que o país está abandonando sua política antiimperialista.

A manifestação, que durou duas horas, também foi em sinal de protesto contra a alegada agressão norte-americana no Vietnã e o apoio britânico à Malásia cotra a Indonésia. Uma delegação de dez estudantes e muçulmanos entrou na Embaixada britânica, sob guarda militar, e entregou uma petição criticando a manutenção de bases estrangeiras no país. Tropas do Exército proibiram os manifestantes de se dirigir à Embaixada norte-americana.

Em Moscou, o "Pravda" manifestou preocupação pelas medidas direitistas tomadas contra o Partido Comunista na Indonésia.

O jornal comunista pela primeira vez comentou a crescente campanha contra os comunistas, desde o golpe sem êxito em Jacarta, três semanas atrás.

As fôrças direitistas aproveitam-se do estado de emergência na Indonésia para o ajuste de contas com seus adversários políticos — disse o "Pravda".

"Agora, nos dias de graves decisões para a República, a União Soviética acompanha com atenção e grande preocupação a marcha dos acontecimentos na amiga nação Indonésia".

O editorial foi publicado em página interna, sem nenhum destaque, como de praxe é concedido aos comentários do Kremlin sôbre política.

Os observadores frisam que isso indica bem o dilema em que os dirigentes soviéticos ficaram diante dos acontecimentos na Indonésia.

Segundo os observadores, a União Soviética estaria sèriamente preocupada com uma tendência geral antiesquerdista na Indonésia, mas que poderia acolher com satisfação o desmembramento do Partido Comunista pró-Pequim, da Indonésia, e sua substituição por um Partido pró-soviético ou neutro.

Em Pequim, o "Diário do Povo" criticou a imprensa soviética por qualificar o movimento de 30 de novembro — o golpe sufocado — como se fôsse uma rebelião.

Bundestag reelege Erhard chanceler

BONN (Reuters-DC) — Ludwig Erhard ultrapassou, ontem, seu primeiro obstáculo na formação de um nôvo govêrno para a Alemanha Ocidental: sua própria reeleição para Chanceler do país, e partiu para resolver um problema ainda mais difícil, o de formar um gabinete composto de membros dos três Partidos em coligação.

Erhard foi eleito para o cargo de Chanceler por 272 contra 200 votos do "Bundestag" com 15 membros se abstendo. Sua eleição seguiu-se a acôrdos de última hora, com o Partido Democrata Livre e a União Social Cristã, que é a ala bávara do próprio Partido de Erhard, o Democrata Cristão.

O mesmo grupo de três Partidos formava a coligação anterior às eleições de 19 de setembro, que foram vistas como uma vitória pessoal de Erhard, em lugar da esperada coligação com a Oposição Social Democrata. Erhard obteve cadeiras do Bundestag em número suficiente para voltar ao anterior esquema de coligação.

Anunciou-se que a posse do nôvo gabinete de Erhard fôra transferida de sexta-feira para têrça-feira próxima e que seu próprio pronunciamento político no Bundestag fôra adiado para 2 de novembro. Tais fatos foram vistos como uma confirmação de que Erhard ainda tinha dificuldades em conciliar os insistentes pedidos de seus dois aliados.

Acôrdo

Anteriormente, Franz Josef Strauss, antigo Ministro da Defesa e líder do Grupo Bávaro, anunciou que êle e Erhard haviam chegado a um acôrdo sôbre a composição do nôvo Gabinete.

Êsse acôrdo — não conhecido em detalhes, (até mesmo o número de postos de Ministério que serão destinados ao Grupo de Strauss foi mantido em segrêdo) seguiu-se a um compromisso alcançado à meia-noite de segunda-feira com o líder do Partido Democrata Livre, Erich Mende.

As concessões feitas para manter a lealdade de Mende. Segundo se soube, enfureceram Strauss que, segundo se acredita, pediu que ou Mande ou o Ministro do Interior Gerhard Schroeder, perdessem seus postos no gabinete. Não sendo atendido em ambas, Erhhard defrontou-se com duas grandes crises na escolha de seu govêrno, primeiramente, insistiu em manter Schroeder, não obstante a Oposição tanto de Strauss quando do idoso mais ainda influente ex-"Chanceler' Konrad Adenauer.

Em seguida, sob pressão do Grupo da Baviera, disse aos democratas Livres que não tornaria a indicar Mende para o pôsto de Ministro dos Assuntos Pangermânicos. Os Democratas livres ameaçaram abandonar a Frente Única e Erhard recuou e concordou em renomea Mende.

O Grupo da Baviera sê Schroeder como francófobo e Mende como inimigo pessoal, e muito aventureiro no lidar com a Alemanha Oriental comunista.

Fontes bem informadas disseram que Erhard resolveu o dilema, concordando em dar ao grupo da Bavier cinco postos no Ministério, em lugar dos sòmente quatro que atualmente detém.

Viet-Cong derruba americanos

SAIGON (Reuters-DC) — Os guerrilheiros comunistas do Viet-Cong atacaram ontem um campo de fôrças especiais norte-americanas na plataforma central do Vietnã e um pôsto avançado do govêrno, próximo à fronteira com o Vietnã do Norte.

Em nenhuma das investidas, os guerrilheiros conseguiram dominar seus objetivos. Todavia, um bombardeiro B-57 norte-americano e um helicóptero foram derrubados pelo intenso fogo das baterias antiaéreas do Viet-Cong, durante a batalha, a 337 quilômetros a nordeste de Saigon.

Os quatro norte-americanos a bordo do helicóptero morreram, e os dois tripulantes do bombardeiro saltaram de pára-quedas.

Num pôsto avançado do govêrno, a 32 quilômetros ao sul do paralelo 17, 94 guerrilheiros foram dados como mortos quando tentaram invadir o pôsto através de um terreno pontilhado de minas.

A batalha se estendeu por mais de seis horas o Viet-Cong conseguiu penetrar num setor da defesa do pôsto, ocupando uma posição até que as fôrças do govêrno o expulsaram.

Segundo as últimas notícias, as lutas em Plei Me foram travada durante tôda a noite e ainda prosseguiam na manhã de ontem. Desconhece-se o número de baixas do Viet-Cong.

Entretanto, as baixas dos guerrilheiros na última semana foram de 684 mortos e 25 capturados, números maior do que o registrado na semana anterior.

Apesar das pesadas baixas sofridas, o Viet-Cong continua intensificando suas atividades e na semana passada iniciou um total re 288 incidentes — o mais alto número registrado êste ano.

Os últimos ataques contra o campo norte-americano e o posto avançado do govêrno representam os primeiros combates em larga escala no Vietnã do Sul há mais de duas semanas.

As tropas norte-americanas sofreram 241 baixas em ação na semana passada. Um ligeiro aumento sôbre a semana precedente.

Ku-Klux-Klan responde a CPI

WASHINGTON (Reuters-DC) — O Líder da Ku-Klux-Klan, o mago imperial Robert Shelton, recusou-se ontem a responder a perguntas, pelo segundo dia consecutivo, em uma Comissão de Inquérito do Congresso americano. Os investigadores do Comitê de Atividades Antiamericanas da Câmara dos Representantes alegam que Shelton, de 36 anos, manipulou da Organização Racista Branca.

A cada questão sôbre os fundos, Shelton recusava-se a responder, alegando proteção constitucional. Citou as garantias constitucionais liberdade de palavra, devido processo legal e proteção contra a autoincriminação.

Na audiência inicial, têrça-feira, os investigadores disseram que Shelton usou assinaturas falsas em cheques.

Ontem, Shelton foi interrogado sôbre a compra de um carro Cadillac e sôbre cheques sacados contra um membro da Ku-Klux-Klan de 100 anos de idade.

A cada questão, êle respondia: "Respeitosamente declino de responder a pergunta pela razão de honestamente acreditar que minha resposta possa incriminar-me, violando meus direitos constitucionais".

Um investigador do Comitê, Donald Appell, apresentou uma declaração de impôsto da Klan, supostamente assinada por Shelton. Mostrava uma renda de 18.487 dólares e uma despesa em cheques de 18.036 dólares.

Appell perguntou se aquilo significava que a renda líquida da organização havia sido de sòmente 450 dólares, Shelton não respondeu.

Espera-se que as sessões do Comitê durem diversos meses, analisando as fontes de renda de centenas de centros da Ku-Klux-Klan — a maior parte dos quais em Estados do Sul.

A investigação começou depois que quatro supostos membros da Klan foram prêsos por estarem envolvidos no assassinato da Senhora Viola Luizzo, ativista do Movimento dos Direitos Civis, em março último.

Naquela oportunidade, o Presidente Johnson denunciou a Ku-Klux-Klan como uma sociedade "de fanáticos encapuzados".

O presidente do Comitê, o representante Edwin Willis (democrata da Louisiana), citou Shelton como tendo dito aos investigadores do Comitê, na semana passada, que "seria a derrota do presidente Willis e que êste seria assediado por telefonemas antes do início das audiências".

Willis disse que não recebera telefonemas e, olhando fixamente para Shelton disse: "Desafio-o a vir a meu distrito político e lutar contra mim".

Independência já, exige Rodésia em carta-ultimato

SALISBURY (Reuters-DC) — O Gabinete da Rodésia enviou ontem um ultimato à Grã-Bretanha, exigindo imediata liberdade para a Colônia, governada por brancos, sob pena de fazer uma declaração unilateral de independência. A carta contendo o ultimato foi enviada a Londres, após uma reunião de três horas do Gabinete, quando foi tomada tal decisão.

A independência não será anunciada até que a Grã-Bretanha responda à mensagem. Todavia, poucas dúvidas existem quanto à votação favorável do Gabinete sôbre a declaração unilateral. A carta de ontem — dirigida por Smith ao "Premier" britânico Harold Wilson — declara: "Chegamos à decisão sôbre qual será nosso próximo passo. Quanto às suas conseqüências, o problema depende agora exclusivamente de vossa resposta ao apêlo de última hora, que ora fazemos".

"Não obstante, neste momento de gravidade volto a repetir que a próxima ação a tomar será de vossa parte, dando-nos a independência e colocando-nos em posição justa para observar os princípios da Constituição de 1961".

Após a reunião do gabinete, Smith recusou-se a revelar que a decisão, em princípio, fôra encontrada.

Dois mais dois

Um reporter perguntou: "Dois e dois somados ainda são quatro?" e Smith respondeu: "Sim"

Isso foi imediatamente tomado como uma referência a que o Gabinete decidira proclamar a independência uma vez que Smith, durante uma entrevista coletiva à imprensa, declarou: "Acredito que possamos pintar nossa consciência. Então, vamos colocar o dois junto de outro dois e teremos o resultado quatro — que será a nossa decisão".

Não se mostram sinais entretanto, de que o Gabinete tivesse chegado a alguma conclusão sôbre quando e como a independência entrará em vigor.

Oposição

Antes da reunião, Smith manteve um encontro de 25 minutos com Josiah Gondo, Líder do Partido Popular Unido, da Oposição.

Gondo declarou aos jornalistas ter pedido a Smith para reunir o Parlamento em sessão urgente e o "Premier" concordou em apresentar tal proposta ao Gabinete.

Gondo saiu sorrindo de seu encontro com Smith, o primeiro entre os dois líderes desde que Smith regressou na semana passada de Londres.

Interrogado sôbre se teve a impressão de que a declaração unilateral é iminente, respondeu: "Não. Por enquanto".

Wilson ouve Rainha sôbre ultimato do govêrno da Rodésia

LONDRES (Reuters-DC) — O Primeiro-Ministro Harold Wilson avistou-se, ontem, com a Rainha Elizabeth, após enviar mensagem ao Primeiro-Ministro da Rodésia, Ian Smith, sôbre a questão da independência daquela Colônia governada por brancos. Um porta-voz oficial declarou que Wilson informara Smith de que uma mensagem maior e mais completa seria enviada hoje, em resposta ao seu ultimato de independência.

Wilson, provàvelmente abriu caminho para novas negociações. Todavia, sua resposta provisória não será publicada imediatamente. O porta-voz recusou-se a dar as novas razões que levaram o Primeiro-Ministro a avistar-se com a Rainha. Disse não estar Wilson procurando uma reunião antecipada do Parlamento, que deverá reunir-se na têrça-feira, após o recesso de verão.

Fontes do govêrno indicaram que a proposta, na mensagem de ontem do "Premier" da Rodésia, de um tratado garantindo os direitos africanos no país, serviria de base para uma nova etapa de conversações.

Por outro lado, autoridades britânicas declaravam que o govêrno rejeitaria a proposta de Smith. Autoridades ligadas às recentes e fracassadas conversações nesta capital declararam que a carta de Smith não contém novas propostas.

O govêrno britânico continua firme em sua posição de que as condições de independência devem satisfazer a todo o povo da Rodésia.

Wilson preparou sua carta após a mensagem de Smith ser discutida em reunião de Ministros que durou aproximadamente duas horas. As autoridades indicaram que provàvelmente será enviada à Rodésia hoje.

A sugestão de um tratado garantindo o avanço político para a maioria africana na Rodésia foi primeiramente apresentada por Smith durante suas conversações nesta capital há dez dias, com Edward Heath e outros líderes conservadores.

Todavia, o Líder rodesiano partiu para Salisbury declarando nada mais ter para discutir.

As mesmas fontes declararam que Wilson não rejeitou em nenhum momento a idéia do tratado.

Govêrnos africanos votarão represálias à Rodésia racista

ACRA, GANA (Reuters-DC) — Resoluções solicitando represálias militares, econômicas e políticas contra a Rodésia, caso esta venha a declarar sua independência, encabeçam uma extensa agenda da reunião dos Chefes de Estados Africanos, quando êstes começam a chegar para a Conferência de Cúpula da Organização da Unidade Africana.

Os chefes de pelo menos 18 dos 36 Estados membros da OUA comparecerão à reunião, que terá início na tarde de hoje, durando provàvelmente cinco dias no mínimo. Observadores acreditam que severas moções contra a Rodésia têm grandes probabilidades de ser aprovadas pela maioria dos Estados-Membros.

Espera-se que as resoluções mais controvertidas sejam as relativas a um govêrno continental africano e a um comando militar unificado. Mesmo se aprovadas pelos líderes presentes, prevê-se, que tenham menor "chance" de ser aprovadas pelas assembléias dos respectivos países.

O projeto de resolução sôbre a Rodésia solicita severa ação contra a Inglaterra, assim como contra sua desviada Colônia dominada pelos brancos, se os Estados africanos considerarem que a Inglaterra não se opõe à declaração de Independência da Rodésia de maneira suficientemente firme.

Os comitês preliminares e o Conselho Ministerial vêm preparando as resoluções desde quinta-feira última. O volume de trabalho é tanto que o início da Conferência teve que ser transferido para a tarde de hoje quando originalmente estava programado para a manhã do mesmo dia.

O Conselho Ministerial espera os relatórios finais dos Comitês, antes de finalizar seus projetos de resolução.

Um dos que se opuseram às propostas para um govêrno de tôda a África foi o Presidente William Tubman, da Libéria. Disse a jornalistas, logo após sua chegada: "Penso que seria de mau alvitre, nesta época, falar de governos de união".

O pioneiro das agências metropolitanas

BANCO BOAVISTA S. A.

Uma completa organização bancária

Agência **RAMOS**
Rua Uranos, 1109
Fones: 30-2296 e 30-8719
Só opera no Rio de Janeiro

DEPÓSITOS POPULARES E LIMITADOS ATÉ CR$ 2.500.000
Expediente: 9.00 às 18 hs.

URSS planeja reunião comunista

MOSCOU (Reuters-DC) — Um comunicado do Kremlin fêz nascer ontem a especulação nos círculos diplomáticos de que os líderes soviéticos pretendem realizar uma reunião de alto-nível para coincidir com o 48.º aniversário da revolução bolchevista, a 7 de novembro próximo.

As especulações centralizaram-se na possibilidade de uma conferência de cúpula do bloco soviético. Fontes comunistas declararam nada conhecer em definitivo e, como sempre, não houve comentários por parte das autoridades soviéticas.

Os rumôres começaram a circular na noite de ontem, após um comunicado declarando que a União Soviética pedira ao Príncipe Norodom Sihanouk, do Cambója, para adiar a visita de 10 dias originalmente planejada para findar a 14 de novembro.

O Kremlin informou ao governante cambojano que sua visita era inoportuna devido a "medidas inesperadas e que requereriam a participação dos líderes soviéticos". Essas medidas "imprevistas" não foram explicadas.

As autoridades cambojanas foram informadas anteriormente de que o Príncipe Sihanouk seria bem-vindo à Rússia durante as comemorações de 7 de novembro.

O cancelamento da visita de Sihanouk vem sendo interpretado pelo próprio Príncipe e outros como uma crítica soviética, talvez pela sua ligação com Pequim.

Todavia, os diplomatas duvidam de que o Kremlin tenha usado essas palavras sem significar algo. A maior parte dos líderes europeus visitaram Moscou em novembro último, mas tinham como objetivo primário fazer consultas sôbre a remoção de Nikita Kruchev.

Leonid Brejnev, Primeiro-Secretário do Partido Comunista Soviético, conferenciou com vários líderes do bloco durante as últimas seis semanas. No fim da semana passada, viajou inesperadamente para a Iugoslávia.

Brejnev é contrário à realização de reuniões de cúpula e, no mês passado, rejeitou uma proposta tcheca para uma conferência em alto nível sôbre problemas econômicos.

Soube-se em fontes diplomáticas que as comemorações de 7 de novembro apresentam uma oportunidade para um encontro dos líderes comunistas, e fatos novos poderão levar Brejnev a reunir os governantes do bloco soviético.

Dois problemas urgentes foram citados como possíveis razões:

1 — Necessidade de controlar a economia do bloco para o plano qüinqüenal a ser iniciado no próximo ano, particularmente à luz das recentes reformas industriais soviéticas.

2 — Necessidade de se planejarem táticas para defender uma ameaça de nova campanha ideológica da China.

Johnson pode deixar hoje o hospital

BETHESDA, Maryland (Reuters-DC) — O Presidente Lyndon Johnson, que se submeteu a uma intervenção cirúrgica a 8 de outubro, disse, ontem, que poderá deixar o hospital a quaquer momento, a partir de hoje.

O Presidente, falando mais tarde aos jornalistas, declarou que ainda não decidira quando deixará o hospital. Sentado numa confortável cadeira, próxima ao campo de golfe do hospital, Johnson disse sentir-se "tão bem quanto vocês esperavam".

Levantou sua camisa esporte azul para mostrar aos jornalistas a cicatriz no abdome.

"Passam-se os dias e eu me sinto cada vez melhor. Mas não quero deixar a impressão de que sinto hoje o que sentia quando vim para o hospital."

O presidente estava acompanhado pelo seu médico particular, Dr. James Cain, e pelo cirurgião que o operou, Dr. George Hallembeck, na ocasião em que falou aos jornalistas.

"Dorasul"

Administradora Sul Americana S.A.

ASSEMBLEIA GERAL EXTRAORDINARIA

1ª Convocação

Ficam os Senhores Acionistas convidados a se reunirem às 9 horas do dia 30 de outubro em Assembléia Geral Extraordinária, em primeira convocação, na sede social, na Rua Beneditinos n.º 10, 8.º andar nesta cidade, e deliberarem sôbre a seguinte Ordem do Dia:

a) — renúncia do Sr. Presidente e sua substituição;
b) — transformação da sociedade anônima em sociedade civil por quotas de responsabilidade limitada;
c) — transferência da sede da sociedade transformada para São Paulo (Estado de São Paulo);
d) — diversos.

Rio de Janeiro, 19 de outubro de 1965.

O Presidente em Exercício — Ramiro Ulessi

Ciro está abastecendo o paiol do Dilermando

Sociedade

José Rodolpho Câmara

Cláudia Cardinale dá a êste colunista uma rosa de despedida, antes de deixar o Brasil, rumo a Los Angeles

Um jantar de gente 'top'

• Numa casa noturna, em papos bem animados, encontravam-se em mesas separadas várias pessoas da nossa sociedade. Entre elas: Srs. Napoleão Alencastro Guimarães, Luiz Seixas, Eduardo Pessoa de Queiroz, Dionísio Taunay, as elegantes e simpáticas senhoritas Ivone Linhares, Valéria Braga, Margarida Pfisterer e o casal Senador José Cândido Ferraz.

• Antecipando sua chegada ao Rio, a Senhora Jandira, filha do casal Embaixador Negrão de Lima e espôsa do Sr. Miguel Almeida, chegará sábado, procedente de Portugal, onde reside. Vem rever seus pais, amigos e sua filhinha Adriana. Dona Ema está muito feliz com a notícia da chegada, pois as saudades de sua filha são enormes.

• Um grupo muito animado de pessoas da sociedade carioca compareceu a uma gostosíssima feijoada oferecida por Felipe Milicent. Gente importante, como as Srtas. Lúcia Kalffman, Lêda Bastos, Mônica Meireles, os Srs. Adelino Silveira, Sérgio Sousa, Erik Wecheter, Zito Hermani, Sérgio Vasconcelos, Eduardinho Duvivier e outros, fêz um ambiente de simpatia e bom-humor.

• Senhoras *"TOP"* de nossa sociedade foram retratadas pelo pintor Luís Jasmin e terão seus quadros expostos no próximo dia 27, numa galeria em Copacabana. Entre as pinturas estarão as das elegantíssimas Senhoras Lilian Xavier da Silveira, Dicéa Ferraz, Lêda Ribeiro e a da atriz francesa Françoise Dorleac. A sociedade carioca comparecerá ao acontecimento para mais uma vez aplaudir os ótimos trabalhos do jovem pintor.

• Numa certa casa noturna, bebendo uns bons drinks e dançando as músicas modernas de grande sucesso no momento, o casal industrial Wallinho (e Regina) Simonsen, o milionário Jorginho Gunle, Sr. José Gouveia Neto e a bonita loira Ivone Preusler (de nariz nôvo).

• Como previu êste colunista, está constituindo grande sucesso o nôvo romance de Macedo Miranda, *Roteiro da Agonia*, recentemente editado. O crítico Valdemar Cavalcânti o saudou com entusiasmo. No coquetel de lançamento, realizado numa galeria, em Ipanema, compareceram numerosos escritores, amigos e admiradores do autor. Entre êles, Homero Homem, Marília São Paulo Pena e Costa, Mário Martins, Aluísio Carvão, Fernando Py, Esdras do Nascimento, Guido Wilmar Sassi, Lúcio Rangel, Marc Berkowitz, Barbosa Melo, Roberto de Lamônica, Mário da Silva Brito, Léo Schlafman, Adalardo Cunha, João Claudino de Oliveira Cruz, Hélio Pena e Costa, Comandante Paula Leite e Sra., Darwin Brandão, Lêdo Ivo, Hélio Polito. Foi uma reunião simpática.

• Pouca gente sabe que Dona Ema Negrão de Lima, entre outras coisas, pinta, e por sinal muito bem, santos de gêsso. Na última têrça-feira, Dona Ema passou tôda a tarde em companhia de sua sobrinha Dona Dulce Negrão Cotrim, conversando e na ocasião ensinando à Sra. Vanda Santana (espôsa do Sr. Reinaldo Santana), a pintar um São Francisco de Assis.

• No barzinho do Hotel Excélsior, tomando seu drink, bem escondidinho, o Senhor L. D. Sua companheira chamou a atenção de todos pela sua beleza e a classe com que se portava naquela ocasião...

• Chegando ao Rio sexta-feira, o casal gaúcho, Álvaro Tôrres. Vem para fazer no Brasil o lançamento de uma tintura de cabelo mundialmente famosa, principalmente em Nova Iorque, onde as mulheres elegantes usam. Posso adiantar que essa tintura é uma que pode ser mudada conforme o traje que a mulher usa no momento.

• Passando muito bem mas ainda em repouso, a Sra. Lígia Lowndes, que recentemente se submeteu a uma operação cirúrgica.

• O nobre casal Dom Carlos Saxe de Orleans e Bragança (ela Denize Pais de Almeida), estará hospedando no próximo sábado, descendentes dos Duques de Alba, que estarão chegando da Espanha. Em sua visita ao Brasil, pretendem adquirir uma fazenda em Pirapora, em Minas Gerais.

• Uma das môças mais lindas dêste Rio de Janeiro, a Srta. Elizabeth Lebelson, casará com o Sr. Gabriel Szafir. Seus pais, casal Israel Lebelson e Salomão Szafir, estão convidando para a cerimônia religiosa, que será realizada na Associação Religiosa Israelita no dia 7 de novembro, às 18 horas, onde os noivos receberão os cumprimentos.

• Dacar estará realizando seu Primeiro Festival de Arte Negra no mês de abril do próximo ano. Os países do mundo que têm influência de cultura negra, já estão preparando suas delegações e a nossa Divisão Cultural do Ministério das Relações Exteriores também está escolhendo grandes nomes do nosso setor musical para bem representarem o Brasil.

• Hoje a OCA oferecerá um coquetel na inauguração da exposição de Heins Kuhn. Berlinense radicado no Brasil, tem uma pintura construtiva, — trabalhos em "styropor", superando com efeitos de luz nas cavidades — a pintura plana. Gente elegante de nossa sociedade estará presente a êsse acontecimento de arte.

• As senhoras da sociedade carioca, Cândido de Paula Machado, José Cândido Moreira de Souza, Altamiro da Rocha Oliveira, Roberto Mallmann, Laudo de Almeida Camargo, Alberto Garcia de Souza e Maneco Bayard Lucas de Lemos estarão promovendo no dia 3 de novembro uma noite em benefício do Cenáculo, no Teatro do Jovem, onde será apresentada a peça de João Bittencourt, "Como Matar um Play-boy". Será uma noite de grande elegância e muita classe pelas presenças que lá estarão.

Notas curtas

Na próxima semana, de regresso ao Rio o industrial Oscar Bloch Sigelmann, depois de uma volta ao mundo. • *Hoje, a lâmpada de Thomas Alva Edison completa 86 anos de vida.* • *No próximo sábado, os alunos do Curso de Administração Escolar da Faculdade de Filosofia, Ciências e Letras da Universidade do Estado da Guanabara visitarão as instalações do Centro de Instrução Almirante Wandenkolk (CIAW), conhecendo os seus trabalhos. São 60 diretores de escolas médias da Guanabara.* • *Dário Castro Alves em francos preparativos, no Itamarati, para receber os delegados estrangeiros que virão ao Rio para a Conferência da OEA, a ter início no dia 17 de novembro. O Secretário Geral da Conferência, Embaixador Azeredo da Silveira, hoje, está visitando alguns países do Continente para ultimar os convites para o êxito da realização que trará cêrca de 1.000 pessoas ao Rio.* • *A Garôta de Ipanema que fôr vencedora do concurso que está sendo agora realizado, visitará os Estados Unidos, com a sua acompanhante, pela VARIG.*

A bonita Srta. Tânia, dançando "Charleston" numa festa realizada numa casa noturna, na última segunda-feira. (Foto "Fatos & Fotos")

Astrologia

Entre 22 de dezembro e 20 de janeiro (CAPRICÓRNIO) — NEGÓCIOS: — Sensação de otimismo e as perspectivas serão ótimas no presente período. Procure fechar negócios relacionados em compra e venda. AMÔRES: — Tenha cuidado na seleção da criatura de sua amizade. SAÚDE: — Seu fígado está carecendo cuidado especial. Evite as conservas. Números de sorte: 10 — 11 e 12.

Entre 21 de janeiro e 18 de fevereiro (AQUÁRIO) — NEGÓCIOS: — Abra seus olhos para os assuntos que estão exigindo o máximo de sua atenção para não ter prejuízo financeiro no local de trabalho. AMÔRES: — Parece que o seu amor está disposto a concordar consigo no presente período. SAÚDE: — Substitua com freqüência as refeições noturnas por leite ou frutas. Números promissôres: 7 — 8 e 9.

Entre 19 de fevereiro e 20 de março (PEIXES) — NEGÓCIOS: — Procure ouvir sempre o que as pessoas que o cercam terão a dizer-lhe com respeito ao seu serviço. AMÔRES: — O dia virá acompanhado de perspectivas inquietantes. Tenha cautela com as aventuras amorosas. SAÚDE: — Grande nervosismo a temer. Evite as emoções violentas. Números de bons augúrios: — 25 — 30 e 40.

Entre 21 de março e 20 de abril (ÁRIES) — NEGÓCIOS: — Em tôdas as circunstâncias, tome a iniciativa que conheça para ver coroado de êxito o seu trabalho. AMÔRES: — Encontros felizes e alegrias inesperadas. À noite será agradável com novas revelações românticas. SAÚDE: — Dôres de cabeça, resfriados e confusão psíquica. Números benfazejos: — 13 — 14 e 15.

Entre 21 de abril e 20 de maio (TOURO) — NEGÓCIOS: — Em qualquer espécie de trabalho que escolher ter êxito, as pessoas que o cercam tudo farão para ajudá-la. AMÔRES: — Não dê atenção aos comentários. O principal é saber da sinceridade de seu amado. SAÚDE: — Está satisfatória, mas evite os excessos à mesa. Números de bons eflúvios: — 67 — 68 e 59.

Entre 21 de maio e 20 de junho (GÊMEOS) — NEGÓCIOS: — Dê mais atenção aos assuntos relacionados com seu trabalho. Surgirá algum imprevisto desagradável, mas tudo será resolvido satisfatòriamente. AMÔRES: — Deixe que seu amor trace o plano para o fim do período. SAÚDE: — Insônia e nervosismo serão as causas dos seus males. Números afortunados: — 6 — 16 e 26.

Entre 21 de junho e 20 de julho (CÂNCER) — NEGÓCIOS: — Domine seu impulso de falar francamente, evitando assim aborrecimentos com os colegas de seu trabalho. AMÔRES: — Acontecimento imprevisto dará nôvo impulso, na sua vida sentimental. SAÚDE: — Boa, mas evite o fumo, o álcool e as gorduras. Números favoráveis: — 80 — 85 e 90.

Entre 21 de julho e 20 de agôsto (LEÃO) — NEGÓCIOS: — Procure agir de modo a conquistar a simpatia dos amigos no local de trabalho, para ver coroados de êxito todos os seus esforços. AMÔRES: — Agir de maneira a garantir um estado de boa compreensão com o seu amor. SAÚDE: — Distúrbios hepáticos a temer. Procure um médico sem demora. Números de bons augúrios: — 60 — 70 e 80.

Entre 21 de agôsto e 20 de setembro (VIRGEM) — NEGÓCIOS: — Não confie nas amizades que se mostram muito interessadas em ajudá-lo no local de suas atividades. Aja sòzinho para não ter decepções. AMÔRES: — As perspectivas serão ótimas. Trace plano para o fim do período futuro, juntamente com o seu amor. SAÚDE: — Seu fígado está frágil. Evite as bebidas alcoólicas e os alimentos açucarados. Números benfazejos: — 66 — 88 e 99.

Entre 21 de setembro e 20 de outubro (LIBRA) — NEGÓCIOS: — Não se deixe levar por palavras vãs. Procure agir conforme a sua intenção, para não sofrer decepções no local de seu trabalho. AMÔRES: — Dia propício para as reconciliações sentimentais. Pode confiar no sexo oposto. SAÚDE: — Riscos de intoxicações alimentares. Vigie seus alimentos. Evite comer gordura e as conservas. Números propícios: — 30 — 60 — 90.

Entre 21 de outubro e 20 de novembro (ESCORPIÃO) — NEGÓCIOS: — Coloque-se em ação para ver progredir importante plano no local de seu trabalho. Caminhos livres, obterá lucro financeiro. AMÔRES: — Não espere que as coisas corram exatamente como imagina. O seu amor está difícil no presente período. SAÚDE: — O seu sistema nervoso está carecenlo cuidados especiais. Evite no entanto o fumo e álcool. Números de bons prognósticos: — 56 — 57 e 58.

Entre 21 de novembro e 21 de dezembro (SAGITÁRIO) — NEGÓCIOS: — Coloque-se em ação para ver coroados de êxitos todos os seus empreendimentos. Trace plano para o fim do período. AMÔRES: — Bom para o amor. Faça programa para o fim do período juntamente com o seu amor. SAÚDE: — Boa, procure conservá-la. Números benfazejos: — 45 — 55 e 65.

Ao ouvir a história e após sorrir, disse a môça dos olhos verdes: "Eu também tenho um pedaço nisso e fico muito satisfeita". E tem mesmo. Modéstia à parte, sou testemunha. Foi a môça dos olhos verdes quem, ao encontrar Dilermando Pinheiro trabalhando como faxineiro de um clube esportivo de Paquetá, lavrou o seu mais solene protesto: "Isto não é possível! O Dilermando do chapéu de palha?" Era. Era o Dilermando Pinheiro sumido, escondido, mandando as suas biritas no bucolismo da ilha encantada, em emprêgo modesto, exageradamente modesto, crente de que estava esquecido e ultrapassado. Nota destas colunas alertaram sôbre o seu paradeiro e logo Dilermando passou a ser procurado para aparições esparsas na televisão, devagar recuperando o tempo perdido e recuperando-se a si próprio. Hoje, com alegria, sabe-se que Dilermando Pinheiro brilha num "show" da cidade ao lado de Ciro Monteiro, refazendo-se a veterana Dupla que já foi "Onze" e agora é "Dez", porque o "Formigão" engordou que só se vendo. A môça dos olhos verdes disse, e com razão, que tem um pedaço nisso. Ao Ciro Monteiro, entretanto, são devidas tôdas as honras pela volta de Dilermando. Êsse mesmo Ciro, gente como quê e sambista demasi, de quem se contava a história na mesa no bar. Ciro que pegou a bolada do primeiro dinheiro grande ganho por Dilermando em seu retôrno às atividades artísticas, dinheiro que há muitos anos os seus olhos não viam, e lhe disse: "O tutu tá aqui, meu nêgo. Agora tu trata de encher o paiol pro inverno"...

RIO noite e dia

Mister Eco

Bibi Ferreira já recebeu as passagens aéreas de Vitor Berbara para ir aos Estados Unidos assistir às duas montagens lá existentes de "Hello, Dolly". Bibi, como se sabe, será a estrêla dêsse musical aqui no Rio. A viagem está marcada para primeiro de novembro. • Michael Connor, que veio para o Festival Internacionl do Filme, continua a circular despercebido como aqui chegou. Michael é o protagonista da série filmada "Na Corda Bamba", da televisão, e que um dia ainda vai errar na colocação do revólver. • O deputado Cunha Bueno teceu uma série de considerações na Câmara Federal sôbre o cidadão João Alvaro de Jesus Quental Ferreira, pedindo a sua inclusão na Ordem do Mérito. João Alvaro é mais conhecido como o ator Procópio Ferreira.

Foi uma situação mal parada ou "uma situação egípcia" como diz o Dilermando Pinheiro. O Embaixador Juraci Magalhães, agora Ministro da Justiça, ia saindo dos estúdios do Canal Dois, onde acabara de falar ao respeitável público. No mesmo instante ali entrava um grupo de oficiais da Aeronáutica para promover, no "Jornal Excélsior", a "Semana da Asa". O Ministro divisou entre os oficiais um Major, amigo seu, e estabeleceu-se o seguinte diálogo de pano rápido: Ministro: "Olá, Major, que satisfação! Como vai?" Major: "Vou bem, obrigado". Ministro: "Gostou de minha fala?". Major: "Sou militar; não me meto em política". Ministro: "E o seu pai, onde posso encontrá-lo?" Major: "O nome dêle está na Lista Telefônica". Dizem que até agora estão tirando gêlo grosso dos estúdios da Excélsior.

Norma Belmont, modêlo de "Têrça-Feira Gorda — Um Grito de Carnaval", "show" do Fred's

Sérgio Brito e Luís Linhares receberam convite de Glauber Rocha para participar de "Terra em Transe", filme cujas rodagens terão início em novembro próximo, financiadas por Gustavo Alatriste, produtor dos filmes de Luis Buñel. • Funcionários da Rêde Ferroviária Nacional estiveram domingo último visitando o Week-End Club das Arcas, de Itaipava. • Devido ao grande êxito alcançado no "Rio 1.800", o desfile de óculos da Ótica Brasil será repetido nas areias do Arpoador, que é pra todo mundo ver. • O coração de Joaquim Menezes andou rateando e o popular "Seu Meneis" está internado numa clínica especializada, em busca da recuperação. Que não demorará a vir para que o Meneis continue a brigar pela coroa de Rei Momo.

Maria Odete é o nome de uma cantora que chegou de São Paulo e já está ensaiando para o "show" inaugural do Rui Bar Bossa. • Mais uma vez foi adiada a inauguração do Rui Bar Bossa, agora, "em caráter definitivo", para o dia três de novembro. Uma data, aliás, bem escolhida. Depois de três e, em alguns casos, quatro feriados seguidos, deve haver muita disposição para se sair à noite... • Domingo próximo, o Arnaldo, cantor, violonista, compositor, dono de um trombone de fazer inveja a Lúcio Rangel, boêmio e, sobretudo, bom sujeito, estará contando tempo com pimentões à moda mexicana. Arnaldo é o Nanái mesmo.

O que é a natureza. Os alunos do Curso de Ciências Sociais da Faculdade Nacional de Filosofia decidiram abolir êste ano a tradicional cerimônia de sua formatura no Teatro Municipal. Em vez de discursos, e discursos geralmente chatíssimos, os formandos cantarão um samba de enrêdo que já está sendo composto. Sérgio Cabral, "expert" do samba, foi convidado para orientar os festejos, que têm a coordenação do diplomando Márcio Villaça. Atenção para o local da formatura: ESCOLA DE SAMBA ESTAÇÃO PRIMEIRA, a velha Mangueira de tantas e gloriosas tradições.

Juçara Lupe será a "Margarida Max" de "Teu Cabelo Não Nega", no Teatro República, papel que no Golden-Room foi defendido pela Professôra Teresa Nichols. • Atuando aos sábados na Camponesa a orquestra feminina de Nadja Silvino. • Todos os cenários de "Cocó, My Darling", que tem estréia marcada para amanhã, no Teatro João Caetano, obedecem à mesma cenografia da montagem francesa. • Demissões em massa nas televisões. Na TV-Rio, entre outros, Paulo Gracindo e Mário Meira Guimarães; na Excélsior, também entre outros, Vanda Moreno, Paulo Rodrigues, Alegria e Perri Sales. O negócio é mesmo telenovela e enlatado.

Passatempo

Renato Portela

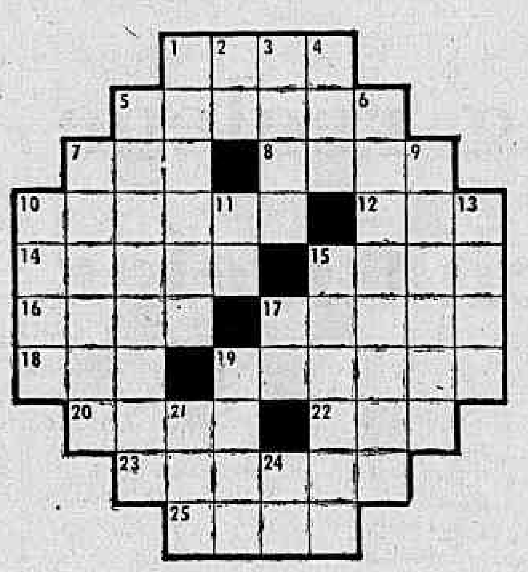

HORIZONTAIS: 1 — Grande tronco de madeira. 5 — Muito contentamento. 7 — Um dos filhos de Noé. 8 — Canto simultâneo de muitas vozes. 10 — Advogado chicaneiro. 12 — Acabamento. 14 — Abrigo para indigentes e desvalidos. 15 — Espécie de roupão para mulher, abotoado de cima a baixo. 16 — Olfato dos animais. 17 — Lugar onde se alojam ou criam cães. 18 — Mau cheiro. 19 — Relativo à Batávia. 20 — Pedaço de madeira tôsca, para o lume. 22 — Pedra, em tupi-guarani. 23 — Grito de animais. 25 — Bosque selva.

VERTICAIS: 1 — Sepultura. 2 — Prefixo latino: *aumento* ou *oposição*. 3 — Endinheirada. 4 — Voz para chamar ao telefone. 5 — Megera. 6 — Asilo para órfaos. 7 — Peça de vestuário de cerimônia, prêto, para homem. 9 — Ouvido, audição. 10 — Fome, penúria. 11 — Tecido fino, como escumilha. 13 — Mau (bras. do RS). 15 — Cachaça com limão e açúcar. 17 — Aqui. 19 — Rebuçado. 21 — Interjeição: *desconfiança*. 24 — Atração pessoal.

RESPOSTA DO NÚMERO ANTERIOR — PC — HOR.: voz — Natal — apêlo — ipu — dali — cruz — oberar — ou — ele — os — falado — sago — ovil — Ani — traça — lorde lar. VERT.: vadio — opa — zêlo — nó — tira — apuro — luz — libelo — credor — ela — ufano — solar — agir — oval — sal — iça — te.

TV-Teatro

Ivan Lessa

Messalina, Simonal e Tchekov

Sua menina é um amor, claro. Merece mimos, delicadezas e dengos. Ela estuda no "Chapèuzinho Vermelho", assiste ao "Uni-Duni-Tê", acompanha as histórias das abelhinhas Simpim e Nãopão. Você quer vesti-la em rendas, laços e fitas, tudo sôbre o côr-de-rosa. Onde, pois, adquirir suas roupas? No "Tati-Bitate" Modas Infantis? Na "Princesinha"? Não, senhora. Logo ali, no Super Shopping Center de Copacabana: Messalina Modas Infantis. Não é invenção, está lá para quem tiver olhos de ver.

No carnaval, penso eu, devem oferecer fantasias completas de "Carla, a Concubina do Tzar", "Elena, Hetaira de Mil Haréns", e, quem sabe, talvez até de "Babette, Barregã do Segundo Império". Para que sua menininha ganhe — estimplim-estimplão — o primeiro, o segundo e o terceiro prêmios em luxo e originalidade no Municipal e no Monte Líbano.

•

Abro um parêntese para Wilson Simonal. Nesse parêntese coloco ao lado de Simonal os neo-logismos, a terminologia e as aglutinações verbais identificadas com o balançoso e dedo-estalante cantor, beco e os gramáticos da Bossa-Nova. Vejam aí o título do seu nôvo *show*: "Simbora". Se não me engano, houve outro — ou talvez tenha sido uma música — chamada "Tamozai". Não pode. "Simbora" é, òbviamente, o nome de um dos leões de Tarzan, aquêle mais velho, meio sem dentes e devorador de macarrão. "Tamozai" é uma das mais novas nações do bloco africano, fica perto de Zâmbia e do Senegal (nenhum parentesco com o cantor Nelson Senegal). No mesmo "show" um conjunto batizado de Jongo Trio. Jongo é um dos afluentes da margem esquerda do Congo. Outra coisa: nossos conjuntos precisam parar de botar o título à maneira anglo-saxônica. Entendo que, por aquelas bandas, chamem-se Oscar Peterson Trio, Dave Brubeck Quartet, mas por aqui não pode ser Jongo Trio, nem Rio Trio. Tem de ser Trio Jongo, Trio Rio. Êles podem achar triste, mas é assim mesmo. E com vocês aqui está, novamente, Wilson Simonal, apenas para fechar os parênteses que abri lá em cima. Simbora, Simonal...

•

Somos (do ponto de vista modesto) uma coluna-geral. Somos (do pretencioso) uma coluna-renascentista. Somos, isto sim, uma coluna esquálida, longilínea (alta e vingativa). Esta coluna foi ao cinema e, já que estamos sem coluna cinematográfica, algumas palavras sôbre o filme russo "A Dama Do Cachorrinho" Baseado num conto de Tchekov, o diretor fêz um filme de Tchekov. Não vi ainda no cinema tão bem explicada a burra solidão e o tédio que levam um homem e uma mulher — cada um de seu canto estúpido e enfadonho — a inventar um desencontro maior a que dão o nome de afeto, amor e paixão. Com que nitidez mostra como para nós até o inferno é melhor que o tédio, ou, pelo menos, que o amor é um inferno mais suportável.

E se eu tivesse de escolher uma imagem que comprimisse tudo aquilo que creio se passar entre os amantes que se vêem finalmente a sós no quarto ou na praça, com seus desesperos e carinhos, escolheria, por certo, a que Tchekov e o filme escolheram: inaudíveis, observados de longe, a mulher e o homem beijam e choram e falam. E falam e falam e falam.

Panorama Palace Hotel
"ON THE ROCKS"
BOITE E RESTAURANTE
Rua Alberto de Campos, 12 — Tel. 27-3951

Titania
alta qualidade em meias para senhoras

Para as suas viagens, consulte-nos e receba em casa suas passagens sem despêsas adicionais.
Califórnia Turismo Rio
Edifício Avenida Central salas 3134 e 3135 um prolongamento da Matogrossense Turismo — «MATOTUR»
Faça-nos seu AGENTE DE VIAGENS — Telefone para 52-5626 ou 22-8881

Galerias & Museus

Claudir Chaves

Parede de L'Atelier

O escultor argentino Hugo Rodrigues — o que projetou e executou a decoração do Restaurante Panorama, na Gávea e o "hall" do Leme Pálace Hotel — vem de realizar uma bem bolada parede para a loja de móveis "L. Atelier" situada na Rua Barão de Ipanema, 29, loja esta projetada sob a responsabilidade do escultor-pintor ou pintor-escultor, Roberto Bastos Cruz. RBC é o responsável pela filial de "L'Atelier", no Rio, a qual inaugura no princípio de novembro e acreditamos mesmo que a loja em questão é uma das mais bem decoradas no gênero. Quanto aos móveis projetados por Jorge Zalzupin merecem uma crônica à parte devido às linhas elegantes e harmoniosas. Voltaremos ao assunto quando da sua inauguração.

As numeradas

1 — Sante Sacaldaferri, pintor baiano que expôs na Galeria Goeldi, no mês passado, fará uma exposição individual na Galeria Querino, em Salvador.

2 — A Fundação Artística e Cultural do Espírito Santo (FACES) e a Escola de Belas Artes da Universidade do Espírito Santo estão convidando para a exposição de Artes dos artistas capixabas, na Galeria Gianfranco, na Rua Alcindo Guanabara, 24, na Cinelândia. A mostra que se realiza ficará aberta ao público até o dia 24 e é uma homenagem dos artistas capixabas ao IV Centenário do Rio e à colônia do ES, radicada na Guanabara.

3 — O *public-relation* do Serv/news Informa, José Luís, está editando um boletim semanal que traz muitas notícias interessantes, inclusive de arte.

4 — Ione Saldanha está com sua mostra na Galeria Petite, na Praça das Artes, isto é, na General Osório. Amanhã comentaremos, com mais detalhes.

5 — A Galeria Varanda terá em seu jirau a fabricação de molduras para atender o público com pedidos que poderão ser entregues em 3 dias.

9 — Vem constituindo grande sucesso a exposição de gravuras estrangeiras, dos maiores mestres do Século XX.

7 — No mais, surgirá dentro em breve, mais uma galeria na Praça das Artes.

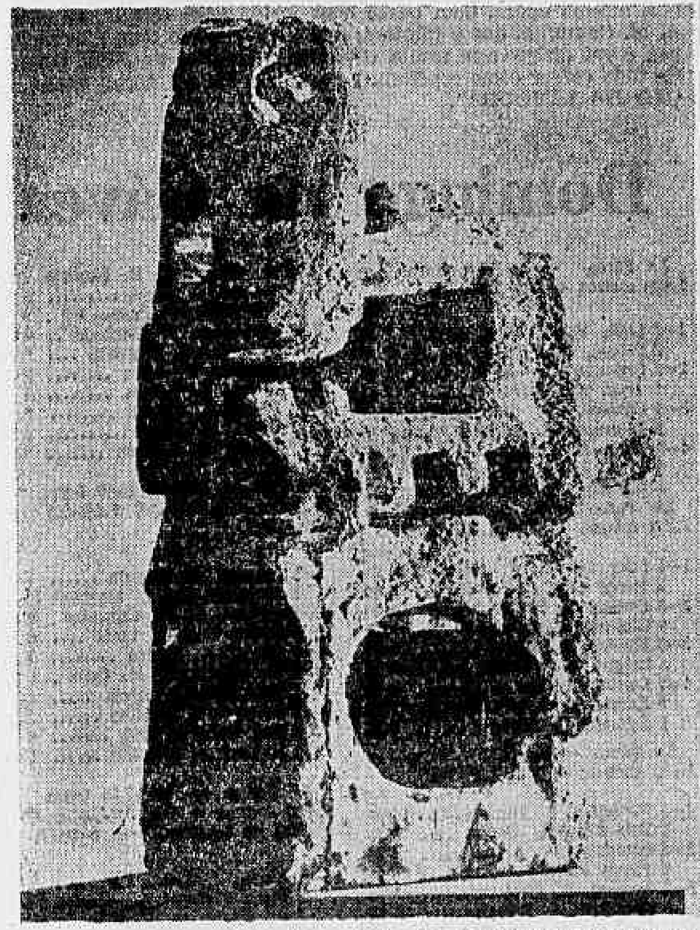

Escultura em pedra, do artista Hugo Rodrigues, recentemente exposta na Galeria Bonino

GALERIAS DE ARTES

GALERIA VERSEAU
Percy Deane
Guaches
Av. Atlântica, 3.584

GALERIA TENREIRO
MÓVEIS BRASILEIROS MODERNOS
Criações próprias
ACERVO: Wakabayashi, Mabe, D. Libeskind, Darel, Mario Polo, Campos Melo, Benjamim Silva
Rua Teixeira de Melo, 37 — Praça General Osório

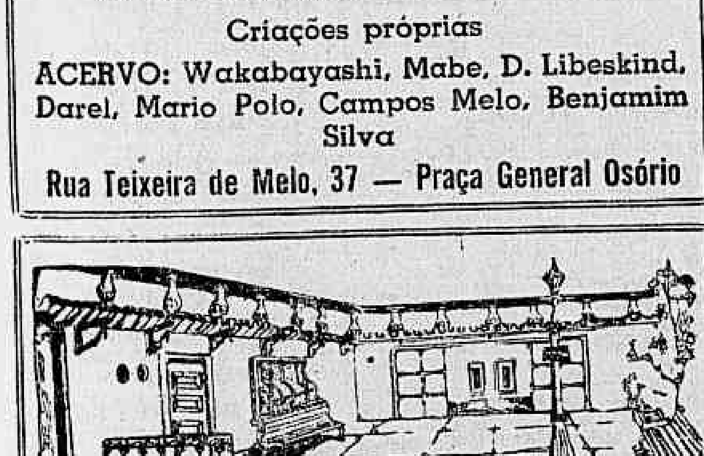

Óleos de GHETTY
GALERIA VARANDA
Rua Xavier da Silveira, 59 — Tel. 36-4601

MONTMARTRE "JORGE"
EXPOSIÇÃO DE GRAVURAS
Rua São Clemente, 72 Tel. 46-1591 MATRIZ
Av. Copacabana, 1142 Tel. 47-4645 FILIAL

Contra a varíola ou alastrim existe uma arma poderosa a vacina. Procure o Pôsto da Secretaria de Saúde mais próximo

Registro

ANIVERSÁRIOS:

Fazem anos hoje:

SENHORES: Heitor Pinto de Morais; João Luís Brandão; Rosental Quintela de Lima; Oscar Duprat Simões, Aldo Alegrete, Oto Schneider, Luís Eduardo Bahia Sampaio, Jones Uchoa Campos, Prof. Osvaldo Blóis, Aurimar Ribeiro de Almeida, Henrique Penaforte, Prof. Cláudio Nonelli, Barbastefano, Eng. F. de Miranda Pinto, Dr. Armando Amaral, Antônio Casado Lima, Emílio Ibrahim e Afonso Alves Santos.

SENHORAS: Ceci Miranda, Maria Vilas Boas Beltrão, Irene Tôrres Carneiro Campos, Maria Sanches Costa, Júlia Ferreira Formiga e Maria José de Avelar Brandão. Faz anos hoje a Sra. Teresinha Demétrio Coelho, espôsa do Sr. Natanael Coelho.

CASAMENTO — De casamento marcado, para o próximo ano, o jovem e dinâmico negociante Rubens de Andrade Pessoa com a bela e simpática senhorita Alcinda Correia de Meneses, da sociedade tijucana.

COQUETEL — A Rodasa Veículos S. A. oferecerá amanhã, às 18 horas, na Av. Osvaldo Cruz, 95, um coquetel à imprensa, inaugurando, o nôvo serviço autorizado da Volkswagen, na GB.

INSTITUTO ITALIANO DE CULTURA — O Instituto convida para uma reunião hoje, às 21 h, na Av. N. S. de Copacabana, 919, quando será feita a apresentação da edição italiana de "Os Luzíadas", de Luís de Camões.

INSTI. CULTURAL BRASIL-ALEMANHA — Amanhã, dia 22, às 18h15m, o Instituto Cultural Brasil-Alemanha realizará na sua sede, na Av. Graça Aranha, 416 — 9º andar, mais um programa da série "Reportagem Cultural", quando serão focalizados "Os festivais do Ruhr, em 1965". A sessão será ilustrada com diapositivos.

PALESTRA — O Jardim de Infância do Instituto de Educação participando da programação comemorativa do IV Centenário do Rio de Janeiro, promoverá, no dia 23, às 15 horas, no auditório do Instituto de Educação, uma palestra sôbre, "Evolução dos Jardins de Infância", assim dividida: "Histórico e objetivos dos Jardins de Infância", pela Professôra Maria Bustamonte de Carvalho Couto Jorge; "Relação entre pais e professôras", pela Professôra Diva Cruz Resende; "A Professôra e a Criança — Um dia no Jardim", pela Professôra Lúcia Barbosa de Morais Rêgo; "Dramatização", com 20 crianças da turma 12, pela Professôra Maria Emília Guimarães Viana; e "O Valor da Música no Jardim", pela Professôra Diná de Barros Meneses.

Artes

Antônio Bento

Pinturas de Gilda Azevedo

Aberta anteontem, na "Galeria Montemartre-Jorge", a exposição de pinturas de Gilda Azeredo de Azevedo. Já conhecíamos a artista de sua mostra, realizada há cêrca de dois anos, na Sociedade Brasileira de Cultura Inglêsa, juntamente com Inge Roesler, Ana Maria Martins e Stênio Pereira.

A jovem expositora está agora numa fase afirmativa de sua carreira, após a época das cinco "pinturas" apresentadas naquela mostra inicial. Pode-se mesmo dizer que a sua fase atual se caracteriza pelo vigor e pela procura de construções arquitetônicas, através da figuração misteriosa de cidades ou de palácios derruídos, que a artista anima de uma vida estranha, não só pela sugestão das formas expressivas como pela vibração das côres.

O prefácio do catálogo da mostra é da nossa colega Syloia Barbosa.

JÓIA SUECAS NA STERN — Abre-se, amanhã às 18 h, na Galeria da Casa H. Stern, a "Exposição de Jóias Modernas de Artistas Suecos". A mostra tem o patrocínio do Instituto Sueco de Relações Culturais. Serão apresentadas jóias de Bengt Liljedahl, Birger Haglund, Clais E. Giertta, Ibe Dahlquist, Lars Fleming, Blov Barve, Rey Urban, Sigurd Perssen, Theresia Hvorslev e Tord Alvholm.

Entre as pedras preciosas preferidas por êstes artistas encontram-se o topázio, o zircon, a fluorita, o cristal de rocha, as turmalinas, os berilos e os brilhantes.

ESQUINA CINCO ARTES — Amanhã, às 21 horas, será inaugurada a Galeria da loja "Esquina Cinco Artes", na Avenida Pasteur, 184, com uma exposição de Brito.

x x x

NOTÍCIAS CULTURAIS DA ALEMANHA — Grato ao Instituto Cultural Brasil-Alemanha pelo recebimento do boletim de setembro, com variadas notícias artísticas da Alemanha.

A pintora Gilda Azevedo

Niterói vai eleger comerciária

NITERÓI (Sucursal) — O Clube dos Diretores Lojistas de Niterói vai apresentar, hoje, durante um almôço no Restaurante do Hotel Cassino, as candidatas ao título de «Rainha dos Comerciários", promoção que visa a comemorar o "Dia do Comerciário». A informação é do Sr. Oscar Giminez, presidente do CDL de Niterói.

A festa final do certame que apontará a "Rainha" comerciária terá lugar, sábado próximo, nos salões do Canto do Rio F. C., e contará com a participação de 14 candidatas. Dia 30, em Teresópolis, as «Rainhas" de cada município confraternizarão num baile promovido pelos CDLs. do Estado do Rio.

"Repórter Continental" noticia em imagem e voz, diàriamente no Canal 9 às 19,30, agora com a colaboração do nôvo DC.

SÍFILIS — CÂNCER — ALERGIA — ESPINHAS — VERRUGAS — FURÚNCULOS — QUEDA DO CABELO — VARIZES — ÚLCERAS —
Dr. AGOSTINHO DA CUNHA
RUA DA ASSEMBLÉIA, 73 — 2º ANDAR
TELEFONE: 42-1155 — Das 16 às 19 HORAS

METRO-GOLDWYN-MAYER apresenta uma produção JACQUES BAR
Alain Delon · Ann-Margret
Van Heflin · Jack Palance
"Once a Thief"
A MARCA DE UM ÊRRO
PANAVISION
HOJE 2-4-6-8-10 HS. (PATHÉ: DESDE 12 HS.)
PATHÉ METRO TIJUCA METRO COPACABANA AZTECA PAX PARATODOS MAUÁ
PROIBIDO ATÉ 18 ANOS Ac. Complemento Nacional

Teatros & Boîtes
Programa para sua Noite

CARLOS ALBERTO, TEREZA CRISTINA, MARIA HENRIQUES E RENATO CONSORTE
TEATRO CARLOS GOMES
Grande elenco - Orquestra e coral E AS CRIANÇAS MAIS ENCANTADORAS DO BRASIL
OSCAR ORNSTEIN apresenta

Música Divina Música
Diàriamente de 3as. a domingos às 21 horas. Vesperais aos sábados e domingos às 16 horas. Vesperal popular às 5as. feiras às 16 horas a preços reduzidos. Bilhetes à venda com antecedência na bilheteria do teatro (22-7581)

Teatro Nacional de Comédia
De Têrça a Sexta-feira às 21,00 horas
Sábados e Domingos às 16,00 e 21,00 horas
Só até o dia 31
"O NOVIÇO"
de Martins Penna - Direção: DULCINA
Cen.: Fernando Pamplona — Fig.: Arlindo Rodrigues
Avenida Rio Branco, 179 — Telefone: 22-0367
Ingresso: Cr$ 1.000 — Estudantes: Cr$ 500

HOJE, ÀS 16 e 21,15 HORAS
TEATRO MAISON de FRANCE
A "Dama" do Maxim's de GEORGES FEYDEAU
TONIA CARRERO PAULO AUTRAN
Sob Patrocínio da Sup. do 4º Centenário do Rio de Janeiro
ÚLTIMAS SEMANAS RESERVAS: 52-3456

BAR CANGACEIRO
Apresenta
Segunda-feira — HELENA DE LIMA
Terça-feira — MILTINHO
Quarta-feira — ELIZETE CARDOSO
Quinta-feira — HELENA DE LIMA
Sexta-feira — ROZANA DE TOLEDO
Sábado — CARMINHA MASCARENHAS
Rua Fernando Mendes, 25 — Tel.: 37-2455

HOJE: CLUBE DO SUCESSO
PLAZA HI-FI SOCIETY
Hi-Fi BAR e RESTAURANTE AV. PRINCESA ISABEL, 263-A PLAZA COPACABANA HOTEL Tel 571870 RIO DE JANEIRO
Av. Prado Júnior, 258
Além de uma programação variada, serão ofertados graciosamente brindes autênticos originais de vários países europeus
Sem couvert — Sem consumação
Aberto a partir das 15 horas
JANTAR DANÇANTE COM PREÇOS RAZOÁVEIS
Dir. geral: MAURÍCIO LANTHOS
Reservas — Telefones: 57-6132 — 57-4019 e 57-1870

RIO 1800
RESTAURANTE TÍPICO BRASILEIRO
Diàriamente à meia-noite
"SIMBORA"
Um «show" de Bossa e Balanço
com: WILSON SIMONAL
JONGO TRIO e ROSANA TAPAJÓS
Sábados e Domingos: "Feijoada 1800»
Av. Vieira Souto, 110 — Res.: 27-2447 e 27-0458
Filiado à Interlar

De São Paulo para o Rio de Janeiro
SÓ 4 DIAS
"O Casamento do Sr. Mississipi"
Uma comédia diabólica
com: Jô Soares, Jaime Barcellos, Túlio de Lemos, Rubens de Falco e Ruth Escobar
TEATRO GINÁSTICO — Reservas: 42-4521

Teatro João Caetano
Estréia amanhã às 21,00 horas
Em Benefício da Casa do Est. do Brasil
DERCY e OSCARITO em
"Cocó, my Darling"
(crock Monsieur) de Marcel Mithois
Tradução: Hedy Maia
2 ANOS DE SUCESSO EM PARIS!

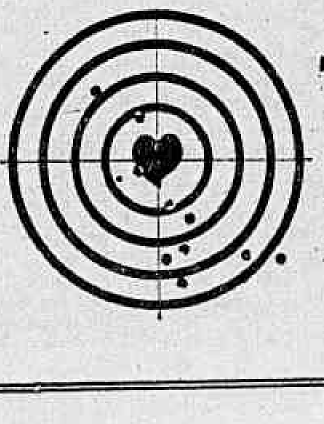

TEATRO JOVEM
ENSINA
COMO·MATAR·UM·PLAY·BOY

Cinemas

ESTRÉIAS

A MARCA DE UM ÊRRO — Drama policial com Alain Delon, Ann Margaret, Van Heflin e Jack Palance. Pathé (a partir de meio-dia), Metro-Copacabana, Metro-Tijuca, Azteca, Pax, Para Todos e Mauá (2, 4, 6, 8 e 10). Proib. até 18 anos

HARLOW — A VÊNUS PLATINADA — Cinebiografia de Jean Harlow. Com Carrol Baker. Bruni-Flamengo, Coral, Festival, Rio (Tijuca), Bruni-Grajaú, Bruni-Piedade, Regência, São Pedro, Melo (Bonsucesso), Matilde. Proibido até 18 anos.

REVOLTA NO SUDÃO — Aventura de guerra. Anthony Quayle, Sylvia Syms. Rex, Roxy, Carioca. 2, 4, 6, 8 e 10. Proibido até 10 anos.

EMBOSCADA NA BAÍA SINISTRA — Aventura de contrabandistas. Peter Cushing, John Fraser. Plaza (10 da manhã, meio-dia, 2, 4, 6, 8 e 10), Veneza, Leblon (2, 4, 6, 8 e 10) Olinda, Mascote. Proibido até 14 anos.

O JUIZ ENFORCADOR — "Western". Dale Robertson, Yvonne De Carlo. Flórida, Iris, Melo (Penha Circular), Engenho de Dentro, Paraíso. Proibido até 14 anos.

MIRAGEM — «Thriller» psicológico. Gregory Peck, Diane Backer. São Luís, América. 1.20, 3.30, 5.40, 7.50 e 10 horas. Proibido até 18 anos.

Continuações

COMO MATAR SUA ESPÔSA — Comédia. Jack Lemmon, Virna Lisi. Ópera. De 2 em diante. Livre.

CRÔNICA DA CIDADE AMADA — Nacional em episódios. Grande Otelo, Procópio Ferreira, Jaime Costa e grande elenco. Scala. De 2 em diante. Livre.

TERRA DO SONHO DISTANTE (América, América) — Drama de Elia Kazan. Com Stathis Giallelis. Riviera. De 2 em diante. Proibido até 10 anos.

AS BONECAS — Italiano em episódios. Gina Lollobrigida, Mônica Vitti, Elka Sommer, Virna Lisi. Capitólio, Rian. 1.20, 3.30, 5.40, 7.50 e 10 horas. Proibido até 18 anos.

007 CONTRA GOLDFINGER — Aventura, Sean Connery. Rivoli, Britânia. Proibido até 18 anos.

O SATÂNICO DR. NO — Aventura. Sean Connery. Bruni-Copacabana (2, 4, 6, 8 e 10), Santa Cecília. Proibido até 14 anos.

DOUTOR FANTÁSTICO — Drama-sátira-Fantasia. Peter Sellers. Alvorada Proibido até 14 anos.

CONVITE A UM PISTOLEIRO — "Western". Yul Bryner. Royal, Bruni-Saens Peña. Proibido até 14 anos.

O FILHO DO CAPITÃO BLOOD — Aventura. Sean Flynn. Paris-Palace. De 2 em diante. Proibido até 10 anos.

MY FAIR LADY — Supermusical. Rex Harrison, Audrey Hepburn. Vitória. 3, 6 e 9. Livre.

A NOVIÇA REBELDE — Musical. Julie Andrews. Vitória. 3, 6, 9. Livre.

REPRISE

TENTAÇÃO MORENA — Romântico-sentimental. Gary Grant, Sophia Loren. Caruso, Kelly. De 2 em diante. Livre.

O RASTRO DA BRUXA VERMELHA — Aventura. John Wayne, Gail Russel. Art-Palácio-Tijuca, Art-Palácio-Méier, Palácio-Higienópolis. 2, 4, 6, 8 e 10. Proibido até 10 anos.

O PIRATA SANGRENTO — Aventura. Burt Lancaster. Império. 2, 4, 6, 8 e 10. Livre.

OUTROS CINEMAS

Centro

Cineac, "A Dança do Diabo»; Rio Branco, «O Juiz Enforcador»; Marrocos, "Os Indiferentes e Mundo Infame"; Floriano, "Os 7 Raios de Azur" São José, "Papai Ganso»; Presidente, «Mulata".

Zona Sul

Paissandu, "Festival de Filmes Russos (um por dia"); Politeama, "Com a Maldade na Alma»; Guanabara, "Com a Maldade na Alma" Botafogo, «Papai Ganso"; Bruni-Botafogo, "A Conquista do Oeste»; Jussara, "O Colossal Quo Vadis"; Alaska, «O Expresso de Von Ryan"; Ipanema, "Amarás a Teu Próximo" e "Mulata»;.

Zona Norte

Eskye, "As Bonecas"; Tijuca «Mulata», Fluminense, "Carrossel da Alegria"; Natal, "O Expresso de Von Ryan».

Subúrbios

Rio-Palace, «Europa de Noite»; Santa Emília, "A Conquista do Oeste"; Santa Alice, «As Bonecas»; Coliseu, "Mulata"; Cascadura, "Revolta do Sudão»; Madureira, "Papai Gansa"; Môça Bonita, «Zorba, o Grego»; Leopoldina, "Revolta no Sudão"; Irajá, "Mulata»; Vaz Lôbo, "Os Legendários Vikings"; Brás de Pina, «Operação Conquista»; Cachambi, "O Expresso de Von Ryan"; Jardim (Ilha do Governador). "Em Busca do Prazer»; Imperator, «Revolta no Sudão"; Vitória (Bangu), "O Expresso de Von Ryan"; Penha, Bandeirante, São Lucas, Nôvo Horizonte, São Joaquim, «A Dama Enjaulada"; Paraíso, Santa Helena, Progresso, (Campo Grande). "O Juiz Enforcador»; Padre Nóbrega, "Tara Diabólica"; Pilar, «Um Corpo Que Cai"; Coimbra, "Papai Playboy"; Caicara, "Adua e Suas Companheiras»; Bonsucesso, "Hotel dos Encontros"; Marajó (Jacarepaguá), «O Monstro e as Coristas".

Teatros

ARENA DA GB — "MORTOS SEM SEPULTURA" — Drama de Jean-Paul Sartre. Tradução de Jorge Amado Direção de Paulo Alfonso Grisolli Com Aldo de Maio, Moisés Aschenblat Maria Teresa Medina e grande elenco Telefone 52-3550

CARLOS GOMES — «Música Divina Música». Produção de Oscar Ornstein. Telefone: 22-7581

CARIOCA — "AS INOCENTES DO LEBLON" — Comédia de Barillet e Grédy Com Leina Krespi. Direção de Sérgio Vieti. Telefone: 45-8124.

COPACABANA — "FLOR DE CACTUS» — Comédia de Barillet & Grédy Tradução de Henrique Pongetti. Direção de Geraldo Queirós. Com Natália Timberg, Sérgio Brito Telefone: 57-1818. (ramal teatro).

DE BOLSO — "CHICO DO PASMADO" Sátira de Aurimar Rocha e Renato Sérgio Direção de Aurimar Rocha. Música de Billy Blanco. Com Jorge Coutinho, Delorges Caminha, Wilson Grei Zeni Pereira Informações: 27-3122.

DO RIO — "UM MENINO BEM" — Comédia de Luís Iglésias. Com Eva Todor, Mário Brasini e Érico Freitas. Informações: 45-9051

JOVEM — "A Voz do Povo» — Com João do Vale, Moreira da Silva e Nelson Cavaquinho: Telefone: 46-3166.

MAISON DE FRANCE — "A DAMA DO MAXIM'S — De Georges Feydeau. Tradução de Bárbara Heliodora e Milor Fernandes. Direção de Gianni Rato Com Tônia Carrero e Paulo Autran. Informações: 52-3456.

MESBLA — "SIM, QUERO" — Comédia de Alfonso Paso. Tradução e direção de Floriano Faissal. Com André Vilon, Deise Lúcide, Stênio Garcia, Beatriz Veiga Informações: 42-4880.

NACIONAL DE COMÉDIA — "O NOVIÇO" — Comédia de Martins Pena. Direção de Dulcina de Morais Com Dulcina, Sérgio Viotti, Cléber Macedo, Manuel Pêra. Informações: 22-0367.

RECREIO — "Tem Piriri no Pororó" — Revista de José Sampaio e Álvaro Marzullo Com Eloína e outras. Telefone: 22-8164.

REPÚBLICA — «ARCO-ÍRIS" — Musical Silva Ferreira e Geraldo Casé. Produção de Abraão Medina Com Vilma Vernon, Carlos Leite, e grande elenco. Informações: 22-0271

MIGUEL LEMOS — "ARENA CONTRA ZUMBI" — Musical de Augusto Boal e G. Guarnieri. Hoje às 21,30 horas. Telefone: 47-7453.

Televisão

CANAL 2 — 14,50 — Matinê Excelsior — 16,00 — Jair Amorim e Disco — 16,30 — Filme de Aventura — 17,00 — Cine "Show" Kibon — 17,30 — Tia Arlete e Seus Desenhos — 18,00 — 002 Contra o Crime (Novela) — 18,30 — Popeye (Desenhos) — 19,00 — Deusa Vencida (Novela) — 19,30 — Caminho das Estrêlas — 20,00 — Discoteca do Chacrinha — 21,00 Novela (Os Quatro Filhos) — 21,30 — Discoteca do Chacrinha — 22,00 — Filme — 22,30 — Panorama — 23,00 — Jornal Excelsior — 23,30 — Cinema de Arte.

CANAL 4 — 11,00 — Uni-Duni-Tê (Infantil) — 12,00 — Jambo & Ruivão (Desenhos) — 12,30 — Teleglobo (1ª Edição) — 12,45 — Bis-4 — 13,00 — Filme (Uma Espada Para o Professor) — 13,30 — Teatro David Niven (Tusitala) — 14,00 — Romance na Tarde (Filme: Os 5.000 Dedos do Dr. "T») — 17,00 — Capitão Furacão — 18,00 — O Homem Planetário (Filme em Série) — 18,30 — Búfalo Bill (Seriado) — 19,00 — Novela (A Moreninha) — 19,30 — Teleglobo (Edição Final) — 20,00 — A Família Buscapé (Filme: Até Nobre se Descobre) — 20,30 — As Viagens de Jaimie (Filme Pistoleiro Ferido) — 21,30 — Paixão de Outono (Novela) — 22,00 — "Show" la Noite — 23,10 — Teatro Charles Boyer (Piedosa Mentira).

CANAL 6 — 15,05 — Rio, Ontem e Hoje — 15,15 — Superbazar — 15,55 — Steve Canyon (Filme) — 16,30 — Ivanhoé (Filme) — 17,10 — Não Quero Chorar (Novela) — 18,15 — Pausa Para a Meditação — 18,30 — Jornal Feminino — 18,45 — Zé Colméia — 19,20 — A Côr de Tua Pele — 19,55 — Diário de Um Repórter — 20,00 — Repórter Esso — 20,20 — Novela: (A Outra) — 20,55 — Bêco Sem Saída — 21,30 — Patrulha da Cidade — 21,55 — Sport Light — 22,30 — Por Trás da Notícia — 23,35 — Jornal de Vanguarda.

CANAL 9 — 17,00 — Neno na TV (Show) — 17,30 — Rio, 17,30 (Show) — 18,00 — Garson Garante o Cinema — 18,30 — Confidencial e Rota Rio (Turismo) — 19,00 — Artigo 99 e Nome do Dia — 19,30 — Repórter Continental — 20,00 — Stelinha Egg Canta — 20,30 — Filme (Volantes Audazes) — 21,00 — Relicário (Show Musical) — 21,30 — Cinema em Casa — 22,00 — Filme — 22,30 — Bôlsa de Valôres — 22,45 — Mesas-Redondas de Gilson Amado

CANAL 13 — 15,30 — Desenhos — 15,45 — O Zorro (Filme) — 16,20 — Papai Sabe Tudo — 17,00 — Brotos no 13 — 17,20 — Play-Ground (Variado com Diversões) — 18,50 — Messias e Cia. — 19,20 — Quem Bate — 19,35 — Página 13 — 20,00 — TV-Rio Notícias (1.ª Edição) — 20,20 — Show do Golias — 21,30 — Novela: O Preço de Uma Vida — 21,50 — Impacto (Filme) — 22,55 — Bate-Pronto — 23,00 — TV-Rio Notícias (Última Edição) — 23,30 — Rio Quatrocentão — 23,45 — Nossa Cidade — 00,20 — Roteiro das Artes.

W. Aliano espera brilhar hoje

Cocheira de Vidro

Bolonha

Embora Dama de Prata tenha trabalhos regulares corria no Paraná em turma mais forte do que essa. Montelê vai correr melhor na milha e sua "chance" é das maiores. Fair Justice vai leve e está sendo levada de "barbada". As outras só como surprêsa.

Itaroguam é fôrça e tem tudo para ganhar. Joá Bravo de Portilho é nosso indicado para a dupla. Dampier pela última é ainda perigoso. Redomão, a seguir.

Fusco será nosso indicado, embora Cowboy possa ameaçá-lo desta feita. Crai e Greinado são bem perigosos. Nosso "tertius" será Balmain que anda tinindo.

Equilíbrio na carreira entre Lord Pinguim, El Condor, Pacoca, Curaçau e Volturno, todos com carreira para ganhar. Escolhemos os dois primeiros deixando Volturno (levado de "barbada") para "tertius". Curaçau é ainda bem perigoso.

Dinaflor parece ter firmado e vai numa carreira muito fraca. Jaguaretê corre mais do que mostrou e sua "chance" é positiva. Excelente a dupla das duas (13). Rosaflor correu bastante na última e pode surpreender novamente. Em plano mais baixo, Fonte Bela e Star Sigma.

Outra loteria onde vamos selecionar: Dictis, Coarassieno, Don, Mar Cruel, Pianista e Maestro de Madrid. Todos têm carreira para ganhar e as peripécias decidirão os primeiros colocados. Por palpite, Mar Cruel e Dictis.

Foi tão fácil a vitória de Paranista que acreditamos possa ganhar mesmo no páreo mais forte. Agora é uma pule melhor. Bom Guri vai de Portilho e sua "chance" é enorme. Pery-Irichu formam uma forte parelha e JI tem se "encostado". Ivar é outro que não demora a surpreender.

O TIRO DA NOITE — Dinaflor
O MELHOR PLACÊ — Fusco
A MELHOR DUPLA — (5ª) 13
A DOBRADINHA SALGADA — (6ª) 33
A BARBADA — Itaroguam
A ACUMULADA — Itaroguam — Dinaflor e Paranista
O BANHO DA NOITE — Dampier

Acumuladas do Espião

VENCEDOR: Itarogam — Fusco — Coarassieno
DUPLAS: 2.º, 14 — 3.º, 13 — 5.º, 13
PLACÊ: Itarogam — Fusco — Dinaflor — Coarassieno — Bom Guri
CABARÉ DOS BANDIDOS: Dinaflor
DEFENDENDO O DA PASSAGEM: Paranista.

Volturno aprontou mostrando chance para a repetição

Analisando as possibilidades para as corridas de hoje, no balanço dos apronto realizados, pode ser antecipada das mais certas e «chance» de Volturno, cavalo que acaba de ganhar disparado. O gaúcho marcou 50" 3/5 para 800 metros, com agrado do cronometrista, pois mostrou ter conservado a boa forma que respondeu pelo seu derradeiro êxito.

Para a mesma carreira — a quarta da noite — ainda anotamos os finais de Lord Pingüim, com 49" para os 700, suave, de Rei Ricardo, em 38" 3/5 para a reta, fácil, El Condor e Tocaio, êste em 45 e dois nos 700, mostrando progressos. El Condor foi o segundo em agrado para a turma, eis que cumpriu 800 metros em 51", sem obrigar e chegando com sobras.

Montelê, provando boa forma e condições para desfazer a má impressão da última, chegou em 52"1/5 para 800 metros. Dama de Prata marcou 58", suavemente. Regulares os finais para o terceiro páreo, mais animando Crai e Cowboy, êste com 35" na reta oposta, aquêle em 44 e três nos 700, dando tudo. Halestina desceu os 600 em quilo; Dinaflor, com Bequinho, largou na reta oposta e chegou em 36", regular, e Sana Mine também não impressionou com 40" para 600 metros.

Para repetir

Dictis, que ficou na turma e tem "chance" para repetir, fechou 600 em 37" justos, melhor que Coarassieno, êste com 37 e dois no mesmo percurso. Maestro de Madri, que vem de segundo, animou sobremaneira com 36 e dois para a reta, não agradando os 42" de Mar Cruel. Pianista fêz 39", contido pelo Ricardo, e Manche, azarão que pode surpreender, veio algo escondido pelo Valdemiro, terminando em 38", marca que poderia ter sido melhorada. Para a carreira final agradaram mais Pery e Bom Guri, ambos com 37 e dois nos 600, iguais na facilidade como descontaram o percurso. Mac Leans, bom azar, chegou em 42", suave, e Paranista cravou 47" nos 700, com sobras.

Montarias de sábado

1.º Páreo — Às 14,00 horas — 1.600 metros — Cr$ 700.000

	Kg
1—1 Fantail, J. B. Paulielo ..	* 52
2—2 Itajaiense, P. Alves ...	1 56
3 Prefix, J. Portilho	* 54
3—4 Iceberg, M. Silva	2 54
5 Jus de Bois, D. Moreira .	* 54
4—6 El Emir, J. Machado ..	* 58
" Aimberê, J. Gil	3 58

2.º Páreo — Às 14,30 horas — 1.500 metros — Cr$ 1.200.000

	Kg
1—1 Forrobodó, A. Ricardo ...	* 56
2 Massari, J. B. Paulielo ..	2 56
2—3 Falstaff, J. Machado	3 56
4 Figurão, D. Moreira	* 56
3—5 Magnasco, M. Silva	* 56
6 Milhafre, J. G. Martins .	* 56
4—7 Monteolimpo, P. Alves ...	* 57
" Disto, F. Conceição	1 57

3.º Páreo — Às 15,00 horas — 1.000 metros — Cr$ 1.000.000

	Kg
1—1 Benette, J. G. Martins ..	* 57
2 Ojoia, H. Vasconcellos .	1 57
2—3 Mikiri, D. Moreira	* 57
4 F. Cambucá, O. F. Silva .	* 57
3—5 B. Luiza, J. Machado ...	2 57
6 Trempe, W. Andrade	5 57
4—7 Alice Poquer, J. Portilho .	4 57
8 Exuberante, J. Ramos ...	* 57
9 Casta Diva, A. M. Cam. .	35 7

4.º Páreo — Às 15,30 horas — 1.000 metros — Cr$ 1.000.000

	Kg
1—1 Upper-Cut, J. Machado ..	1 57
2 El Califa, A. Ricardo	2 57
3 Fiché, H. Vasconcellos ...	4 57
2—4 Espadim, A. M. Caminha	10 57
5 Apricot, J. Ramos	3 57
6 Zé Pelé, J. Santos	* 57
3—7 I. Road, D. P. Silva	8 57
8 Xamariz, J. Pedro F.º ...	5 57
9 Don Querido, S. Cruz	7 57
4-10 Serranito, S. M. Cruz	9 57
11 Mampituba, J. Gil	* 57
12 Dom Romeu, E. Marinho .	6 57

5.º Páreo — Às 16,05 horas — 1.500 metros — Cr$ 1.000.000 — (Associação Interamericana de Radiofusão) — Prova Especial)

1—1 Estôjo, A. Machado	1 53
2 Rajan, J. B. Paulielo	2 53
2—3 Camafeu, J. Portilho	* 57
4 Elora, J. Vieira	3 51
3—5 R. Prince, F. Esteves	* 60
6 Pinócchio, J. Baffica	* 54
4—7 Extra Dry, J. Machado ..	* 53
8 Tubi, W. Andrade	* 56
9 Four-Cent, J. Corrêa	* 64

6.º Páreo — Às 16,40 horas — 1.200 metros — Cr$ 1.000.000 — ("Betting")

1—1 Salamandra, J. Portilho .	6 57
2 R. Bela, F. Esteves	1 57
2—3 Janitza, M. Silva	* 57
4 Enargia, A. Ricardo	9 57
5 H. Princess, P. Lima	7 57
3—6 Envy, F. Maia	3 57
7 Palmoa, P. Alves	8 57
8 Elacira, J. Souza	6 57
4—9 Javata, J. Machado	* 57
10 Alata, J. B. Paulielo	4 57
11 Utélia, W. Andrade	2 57

7.º Páreo — Às 17,15 horas — 1.500 metros — Cr$ 1.200.000 — (Associação Brasileira de Emissoras de Rádio e Televisão) — (Betting)

1—1 Onira, A. M. Caminha	* 56
2 Happy Moon, P. Lima ..	* 56
2—3 True Vamp, O. Cardoso ..	* 56
4 Verodnia, J. Souza	4 56
5 Futurosa, J. Machado	3 56
3—6 Estilheira, J. Portilho	1 56
7 Fides, D. P. Silva	2 56
8 Saga, L. Santos	5 56
4—9 Monteonix, M. Silva	* 56
10 Fusão, A. Machado	* 56
11 Escatoleta, W. Andrade ..	* 56

8.º Páreo — Às 17,50 horas — 1.300 metros — Cr$ 700.000 — (Variante) — (Betting)

1—1 D. Bleu, H. Vasconcellos	9 56
2 Portofino, J. Pedro F.º .	4 54
3 Ekandir, W. Andrade	1 56
2—4 Aitito, M. Andrade	* 56
5 Quixote, B. Alves	5 56
6 Tio Zé, M. Oliveira	8 52
3—7 Leizo, L. Santos	10 52
8 Vento Sul, S. Cruz	7 52
9 Porte-Bonheur, I. Amaral	3 52
4-10 Pivot, J. G. Martins	* 56
11 Rei do Aço, D. Netto	6 52
12 Grand Marnier, L. Carlos	2 52

Bôca do guichê

Dama de Prata vem ganhadora do Tarumã, onde derrotou Ostrich. A turma agrada.

Estão esperando melhor corrida de Montelê. Páreo agrada.

Abrideira é do time das baleadas. Não merece confiança.

L. Corrêa disse ao DC recentemente não levar fé em Itaroguam, e acabou segundo para Insolente. Vamos ver agora o que acontece.

Na mudança de montaria é candidato certo o Joá Bravo, hoje de Portilho.

Nas cinco derradeiras apresentações o gaúcho Fusco, sempre animando para a próxima, não deixou o marcador.

Greinado é de surprêsas, mas quando ganhar não vai pagar muito, pois costumam baixar a mala na hora certa.

Cowboy falhou na volta, entrou terceiro na seguinte e hoje, mais aguerrido é o candidato lógico à vitória.

Lord Pinguim gosta da milha, percurso onde já ganhou em 102"4/5.

El Condor está voltando àquele estadão que o fêz ganhador em 1964, sôbre El Emir e Estibordo. Muita "chance".

Paçoca é pule alta novamente, e não será surprêsa a repetição. Mesma turma e mais 2 quilos.

Rosaflor está se chegando para o vencedor. Pode ser hoje a festa.

Dictis ficou na turma de sua última vitória. E, Bequinho não é de jogar fora as boas "chances". Deve bisar.

Estreantes da semana

SILÔNIA, fem., alazão Paraná (14-7-60), por Orgulhoso e Anna Karenina — Cr.: Isaías Mendes — Pr.: Emiliano Moura — Tr.: Olympio Pinto.

DAMA DE PRATA, fem., tord., Paraná (12-9-59), por Quixu e Fidalguia — Cr.: Haras Santa Marieta — Pr.: Stud Quiproquó (São Paulo) — Tr.: Válter Aliano.

PORTE-BONHEUR, masc., cast., R. G. Sul (23-10-60), por Welcome e Vilanita — Cr.: João Almerão — Pr.: Stud Celene — Tr.: Hélio Oliveira.

UTÉLIA, fem., alazão, R. G. Sul (23-9-61), por Retiro e Notélia — Cr.: Mário Difini — Pr.: Maria da Conceição Lusitano Maia — Tr.: Valdemiro Gomes de Oliveira.

GALETTE, fem., tord., Rio de Janeiro (5-9-62), por Regalo e Barboleta — Cr.: Haras São Miguel — Pr.: Stud Happy Life — Tr.: Racine Alvarenga Barbosa.

MONTMORENCY, masculino, cast., Paraná (1-12-62), por Dernah e Flo — Cr.: Luís G. A. Valente — Pr.: o criador — Tr.: Manoel de Sousa.

QUANIA, fem., alazão, R. G. Sul (4-12-62), por Quasi e Bônia — Cr.: Jeronymo Mércio Silveira — Pr.: Stud Iagá — Tr.: Válter Aliano.

LIPPI, masc., cast., Rio de Janeiro (9-7-62), por Rieck e Saravá — Cr.: Haras Cuiabá — Pr.: William da Costa Araújo — Tr.: Carlos Ivã Pereira Nunes.

FREENESS, fem., alazão, São Paulo (1-11-62), por Fort Napoléon e Quiloa — Cr.: Haras São José e Expedictus — Pr.: o criador — Tr.: Ernâni Soares de Freitas.

Com duas inscrições para a noite de hoje, ambos animais colocados pelo "handicapeur" sob o número um, Válter Aliano era o melhor profissional para a entrevista do dia. Não foi difícil encontrá-lo e daí a uma palestra sôbre a "chance" de seus cavalos foi um minuto:

— Vou correr a estreante Dama de Prata, com fé, sòmente pelo que me informou seu treinador do Paraná. Disse-me êle que Dama de Prata não se emprega nos trabalhos e apronto mas que é outra no dia da corrida. Sua campanha, no Paraná, mostra que a turma é fraca para seus recursos daí as esperanças que deposito em suas patas.

— Como trabalhou Dama de Prata?

— Sempre suavemente passou a milha em 109" juntamente com Lord Pinguim. É claro que o cavalo vinha melhor mas a diferença de turma é flagrante. Estou muito animado com ela repito.

— E Lord Pinguim?

— Vem tendo percursos infelizes e no final é o que aparece correndo mais. Acredito que agora, com um jóquei mais experimentado como é F. Pereira Filho, possa descansabular. O menino que o andou dirigindo é dos melhores aprendizes, mas sempre os adversários o prejudicavam muito.

— Como aprontou Lord Pinguim?

— Com grandes reservas, marcou 54", para os 800 metros. É um placê certo e um ganhador iminente.

DEPOIS DA QUEDA

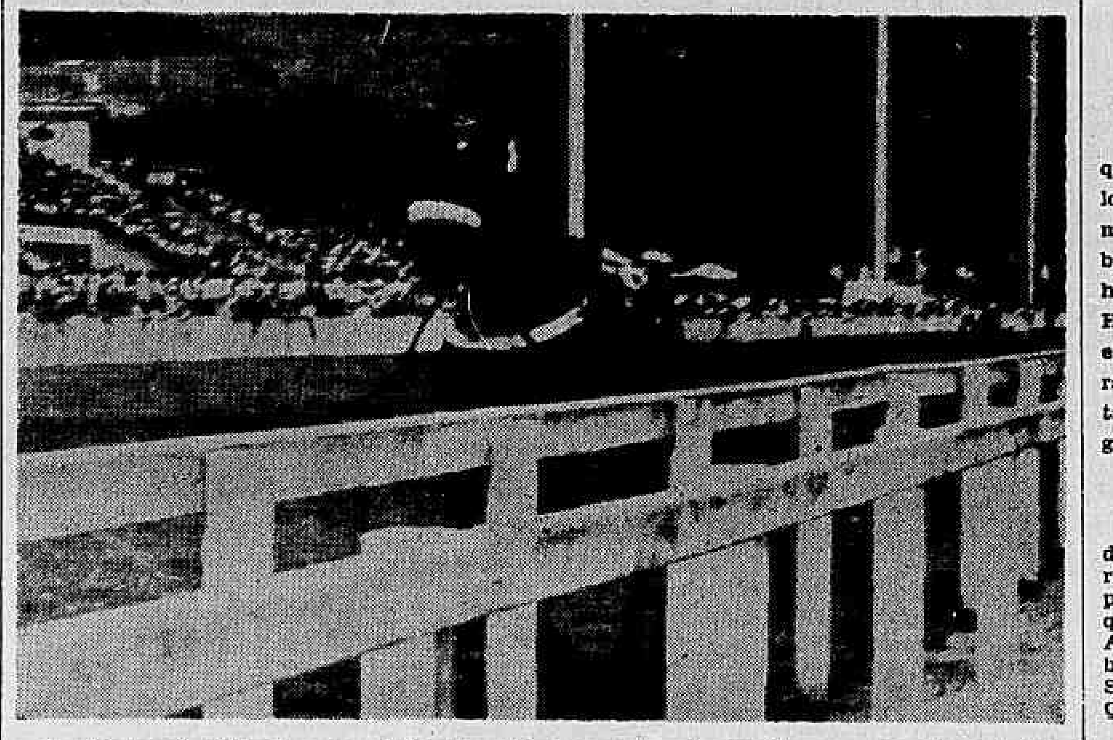

Um flagrante feliz do nosso fotógrafo Rebelo, mostrando El Piconero, depois da fatalidade que o atingiu

Azar de Machadinho continua e Portilho abre luz na tabela

Dos três primeiros colocados na estatística de jóqueis da Gávea, quem levou a pior na derradeira rodada foi o vice José Machado, que marcou sòmente um ponto, enquanto o líder Portilho e Bequinho igualavam-se no total de três pontos cada um.

A situação para o final do campeonato entre os redeadores, analisada a partir de agora, é totalmente tranqüila para José Portilho, parecendo estar êle com a vitória plenamente assegurada. Já a vice-liderança, mostra insegurança para o atual ocupante, eis que montando pouco e em fase de pouca sorte o Machadinho, nesta altura aparece bastante ameaçado pelo Bequinho, que atravessa fase esplêndida em sua profissão.

No setor de treinamento é já virtualmente campeão o veterano Ernâni de Freitas. Ganhou na semana última apenas com Espézia, mas, não foram além os escoltantes José Pedrosa e Paulo Morgado, sem diminuirem a diferença que os separa do líder da tabela. O herói da semana foi Levi Ferreira, que desencilhou três dos seus pensionistas, empatando com Alcides Morales, também empatados, mais atrás, Francisco Abreu e Artur Araújo, êste melhorando graças aos êxitos com Brunetta e Sisal. Entre os aprendizes vai na ponta o S. M. Cruz, favorecido com a parada de N. Lima, vítima de acidente.

Jóqueis

Após os derradeiros resultados na Gávea, são as seguintes as posições nos dois principais setores de atividades:

J. Portilho	111
J. Machado	90
M. Silva	80
O. Cardoso	61
A. Ricardo	59
A. Santos	54
P. Alves	38
J. Reis	37
J. Fagundes	35
A. Ramos	29
F. Maia	29

Treinadores

E. Freitas	85
J. L. Pedrosa	62
P. Morgado	59
A. Morales	35
L. Ferreira	35
A. Araújo	31
F. Abreu	31
M. Sousa	29
V. Aliano	29
J. S. Silva	26

Barroso punido

O jóquei Albênzio Barroso, apontado por prejuízos aos competidores no dorso dos animais VIP e Quick Grass, foi suspenso até o dia 2 de novembro, perdendo assim nada menos de seis reuniões e boa dose de "chance" para a luta da estatística. A penalidade tal esfria a decisão do bridão em alcançar Rigoni, conseqüentemente o ajudando na decisão para montar Hudson, no compromisso em Buenos Aires, esperando-se a resposta definitiva de Barroso dentro de 24 horas.

Como decisão principal da Comissão de Turfe do Jóquei Clube de São Paulo, figura a confirmação à penalidade imposta a Roberto Oliveira Filho, com as seguintes resoluções: a) manter a penalidade imposta ao treinador Roberto Oliveira Filho, por ter sido confirmado que a coleta do material do cavalo Curuvá, e exames de laboratório (contraprova), ambos testemunhados pelas partes interessadas ou por seus representantes, foram feitos de acôrdo com as normas vigentes, que torna impraticável a substituição ou a adulteração sucessiva dos frascos submetidos à prova e contraprova; b) proibir, nos têrmos do parágrafo 4.º do Artigo 206 do Código, a entrada do Sr. Júlio Gomes da Silva no Hipódromo e suas dependências, por seu procedimento em outras oportunidades; e c) encaminhar o relatório da sindicância à diretoria executiva para as providências de ordem administrativa, de sua competência.

O incrível Gravatinha

Gravatinha estava sentado na Praça Santos Dumont conversando com um numeroso grupo de motoristas de praça que ali fazem ponto. Contava casos de eleição em seu estado natal. Deixamos que terminasse sua "conversa" para que nos informasse seu "vaticínio" para hoje. Logo depois vinha ao nosso encontro para dizer:

— Já afinaram o Piano e o "pianista" é agora muito bom.

Cuidado com êles

Dinaflor volta bem

Andava tão mal há pouco tempo atrás a eguinha Dinaflor que seus responsáveis resolveram enviá-la para o Haras. Mas Paulo Morgado resolveu insistir, principalmente pela mudança de limite de prêmios. Dinaflor foi beneficiada e foi cair num páreo bem mais fraco. Ao mesmo tempo, firmou-se de sua manqueira e, há duas semanas, trabalhou suave a distância de 1.200 metros. Há sete dias atrás Dinaflor voltou a trabalhar, agora mais forte, e marcou menos de 78 para os 1.200 metros. Ficou, assim, preparada para um reaparecimento auspicioso. Vamos ver como a castanha está, na hora do cânter, e, se estiver galopando firme, a ganhadora outra não será. Estamos de Dinaflor.

Paranista pode repetir

Custou muito para ganhar o tordilho Paranista. Andou levando alguns castigos, mas acabou ganhando num dia em que "arriaram" a mala em suas patas. Paranista deu um "show", ganhando por vários corpos. Foi tão convincente sua vitória, que pensamos que, mesmo agora, num páreo mais forte, possa repetir seu êxito. A. M. Caminha, que o pilotará, está atravessando uma fase muito boa e vai dirigir com muita categoria o tordilho de Félix Cunha. Se tudo correr como esperamos, Paranista vai ser nossa "SALVAÇÃO DA LAVOURA".

Domingo na Gávea

1.º Páreo — Às 14,00 horas — 1.600 metros — Cr/ 1.000.000

	Kg
1—1 Louis V, M. Silva	* 57
2 Sabata, O. F. Silva	4 55
2—3 Erimanto, P. Alves	1 57
" Ivan, não correrá	7 57
3—4 Chaleco, H. Vasconcelloc	* 57
5 Eslovênia, J. Pedro F.º ..	6 55
4—6 Sisal, A. Reis	5 57
7 Lord Ipê, J. B. Paulielo	3 57
8 Marocas, L. Santos	2 55

2.º Páreo — Às 14,30 horas — 1.200 metros — Cr$ 1.200.000

	Kg
1—1 Lady Manon, J. Machado	2 56
2 Happy Star, J. Portilho ...	1 56
2—3 Fadiga, A. Santos	3 56
4 Ginjinha, A. Machado	* 56
3—5 Sandeji, P. Alves	4 56
6 Sergirá, A. Ricardo	* 56
4—7 Loirita, L. Vaz	6 56
8 Katie-Ktchup, M. Silva ...	7 56
9 Selênia, F. Esteves	5 56

3.º Páreo — Às 15,00 horas — 1.200 metros — Cr$ 1.200.000

	Kg
1—1 Forgotten, J. Marinho	1 56
2 Fair King, L. Santos	7 56
2—3 Fotochar, P. Alves	4 56
4 Happy Jack, P. Lima	* 56
3—5 Aymoré, F. Esteves	* 56
6 Guignard, J. Portilho	3 56
4—7 Lippi, A. M. Caminha	8 56
8 Himation, A. Hodecker .	2 56
9 Frisson, não correrá	6 56

4.º Páreo — Às 15,30 horas — 1.200 metros — Cr$ 1.200.000

	Kg
1—1 S. Love, A. M. Caminha .	8 56
2 Fração, J. Portilho	5 56
2—3 Old Flame, M. Silva	* 56
4 Clivia, L. Santos	* 56
3—5 Freness, F. Maia	4 56
6 Quânia, F. Esteves	1 56
7 Kiriaki, A. Santos	2 56
4—8 Quataine, S. M. Cruz	6 6
9 Ridare, A. Ricardo	7 56
10 Galette, P. Lima	3 56

5.º Páreo — Às 16,05 horas — 2.000 metros — Cr$ 10.000.000 — (Grande Prêmio Linneo de Paula Machado) — Clássico) — (Grande Criterium).

	Kg
1—1 Silêncio, D. P. Silva	2 56
2 D. Ernâni, J. B. Paulielo	3 56
2—3 Vesano, J. Souza	5 56
4 Rei David, F. Pereira F.º .	* 56
3—5 Fragonard, J. Machado ..	4 56
6 Messidor, J. Negrello	* 56
7 Rebelde, P. Alves	7 56
4—8 Fiapo, A. Santos	1 56
" Floco, F. Esteves	* 56
" Soldi, M. Silva	6 56
" Srano, A. Ricardo	* 56

6.º Páreo — Às 16,40 horas — 1.200 metros — Cr$ 1.200.000 — (Betting)

	Kg
1—1 Fidalgo, A. Ricardo	7 56
2 Montmorency, J. Machado	10 56
2—3 Printer, A. M. Caminha .	3 56
4 Happy Sun, P. Lima	5 56
3—5 Fingal, L. Santos	1 56
6 W. Rocket, S. M. Cruz .	6 56
7 Tranchan, P. Alves	8 56
4—8 Carinho, J. Portilho	2 56
9 Red Eyes, A. Reis	4 56
10 Taguari, J. Negrello	9 56

7.º Páreo — Às 17,15 horas — 1.300 metros — Cr$ 700.000 — (Variante) — (Betting) — (Areia)

	Kg
1—1 Aiada, J. Pedro F.º	* 56
2 Flexa Prateada, L. Corrêa	10 56
3 Santarena, O. F. Silva ..	11 54
2—4 Rengava, P. Alves	4 54
5 Quamásia, L. Santos	8 56
6 Silônia, J. Ramos	5 56
3—7 Ociremа, M. Andrare	13 54
8 Arabela, M. Silva	7 54
9 Helna, E. Marinho	6 52
10 Rapsódia do Sul, A. Cruz	9 54
4-11 Jarosa, D. Moreira	* 56
12 Azzurra, L. Roberto	* 56
13 Irra, O. Ricardo	12 56
14 Garôta de Paris, n/correrá	1 52

8.º Páreo — Às 17,50 horas — 1.200 metros — Cr$ 1.000.000 — (Variante) — (Betting) — (Areia)

	Kg
1—1 Estragon, A. Ricardo	* 57
2 Lieutenant, A. Santos	* 57
2—3 Flamengo, J. Portilho	1 57
4 Cheitan, J. Gil	* 57
3—5 Zé C. d'Agua, O. F. Silva	* 57
6 Exagêro, O. Cardoso	* 57
4—7 Malpensa, J. Machado	* 57
" Quenal, M. Silva	* 57

Nossos informes para hoje na Gávea

ANIMAIS JÓQUEIS	Kg	Tratador	Possibilidades	Performance	Dis. P T
1º PAREO — AS 20,20 H — 1.600 M — Recorde 97"2/5 Farinelli — Cr$ 500.000					
1—1 Dama de Prata, L. Corrêa	3 54	W. Aliano	Est. «Chance»	Estreante	Estreante
2 Azaléa, não correrá	2 54	F. Abreu	não corre	Não correrá	Não correrá
2—3 Zoroca, não correrá	* 60	T. R. Gomes	não corre	não correrá	Não correrá
" Predominância S. Silva ..	* 52	Idem	difícil	8.º Pelmar	1.2 AL 77"1/5
3—4 F. Justice, J. Pedro F.º .	* 52	J. Carrapito	inimiga	3.º Sotéia	1.2 NP 77"4/5
5 Arabatashe, não correrá .	1 52	Z. D. Guedes	não corre	Não correrá	Não correrá
4—6 Montelê, M. Andrade	* 56	W. G. Oliveira	melhorou	5.º Chuva	1.2 NL 77"1/5
7 Grey-Ali, L. Santos	4 58	A. V. Neves	tem falhado	8.º Chuva	1.2 NU 77"1/5
8 Abrideira, O. F. Silva ...	* 52	A. J. Souza	lameira	6.º Bela Boa	1.3 NL 84"4/5
Indicamos: Montele		**Adversário: Dama de Prata**		**Bom azar: Fair Justice**	
2º PÁREO — AS 20,50 H — 1.300 M — Recorde 79"2/5 Farinelli — Cr$ 500.000					
1—1 Itaroguam, L. Corrêa ...	* 56	C. Morgado	fôrça	2.º Insolente	1.0 NU 63"4/5
" Amalfi, F. Pereira F.º ...	* 56	Idem	difícil	9.º Caricato	1.2 AU 77"1/5
2—2 Dampier, J. G. Martins ..	* 58	C. Souza	correu bem	2.º Taj-El-Amir	1.0 NU 64"4/5
3 Apollon, L. Roberto	* 56	H. Oliveira	lameiro	12.º Crai	1.5 AL 97"2/5
3—4 Redomão, L. Santos	* 58	G. Ullôa	deve melhorar	9.º Crai	1.5 AL 97"2/5
5 Mehari, A. Hodecker ...	2 54	C. I. P. Nunes	difícil	6.º Taj-El-Amir	1.0 NU 64"4/5
6 Renânia, J. Pedro F.º	1 54	W. Alves	lameira	2.º Lady Corruira	1.2 AL 79"2/5
4—7 Joá Bravo, J. Portilho ..	* 58	Z. D. Guedes	perigoso	3.º Taj-El-Amir	1.0 NU 64"4/5
8 Andrômaco, não correrá .	3 56	A. J. Souza	não corre	Não correrá	Não correrá
9 Volânia, A. M. Caminha .	* 56	J. C. Lima	correndo pouco	7.º Insolente	1.0 NU 63"4/5
Indicamos: Itaraguam		**Adversário: Joá Bravo**		**Bom azar: Dampier**	
3º PÁREO — AS 21,20 H — 1.300 M — Recorde 79"2/5 Farinelli — Cr$ 500.000					
1—1 Fusco, C. R. Carvalho ..	* 56	S. D'Amore	perigoso	3.º Paranista	1.3 NP 83"2/5
2 Convair, R. A. Pinto	2 52	M. Mendonça	difícil	11.º Paranista	1.3 NP 83"2/5
2—3 Crai, J. Pedro F.º	* 56	G. Ullôa	melhorou	1.º Indio Juri	1.5 AL 97"2/5
4 Greinado, L. Corrêa	* 58	C. Morgado	cuidado	4.º Paranista	1.3 NP 83"2/5
3—5 Cow-boy, J. Portilho	* 58	W. Alves	tem "chance"	3.º Insolente	1.0 NU 63"4/5
6 Helen Dear, S. M. Cruz ..	* 56	B. Ribeiro	difícil	7.º Clumsy	1.4 GM 87"
7 Q. Look, J. Cândido	3 54	J. Mesquita	não dá	12.º Paranista	1.3 NP 83"2/5
4—8 Dandelion, D. Netto	1 56	N. P. Gomes	anda tinindo	12.º Noble	1.2 NL 77"
9 Balmain, A. Hodecker ...	* 58	C. I. P. Nunes	difícil	3.º Galeguinho	1.0 AL 64"3/5
10 Tangarôa, M. Oliveira	4 52	W. Pedersen	pule alta	6.º L. Corruira	1.2 AL 79"2/5
Indicamos: Fusco		**Adversário: Cow Boy**		**Bom azar: Balmain**	
4º PÁREO — AS 21,55 H — 1.600 M — Recorde 97"2/5 Farinelli — Cr$ 500.000					
1—1 L. Pinguin, F. Pereira F.º	* 54	W. Aliano	perigoso	3.º Combativo	1.6 AL 102"4/5
2 R. Ricardo, J. B. Paulielo	2 56	D. Cassas	irregular	4.º Miraqueta	1.0 NP 62"3/5
2—3 El Condor, C. R. Carv. .	* 56	F. Abreu	"chance"	4.º Combativo	1.6 AL 102"4/5
4 Navarone, J. Ramos	1 54	O. Pinto	difícil	8.º Combativo	1.6 AL 102"4/5
5 Tocaio, O. F. Silva	* 52	Z. D. Guedes	vai leve	7.º Combativo	1.6 AL 102"4/5
3—6 Paçoca, A. Hodecker	* 58	A. Araújo	tinindo ainda	1.º Lord Pinguim	2.1 NP 138"2/5
" Cafuso, A. Reis	* 54	Idem	deve melhorar	9.º Combativo	1.6 AL 102"4/5
7 Volturno, M. Silva	* 52	A. P. Silva	grande nome	1.º Itaroguam	1.6 NP 104"1/5

ANIMAIS JÓQUEIS	Kg	Tratador	Possibilidades	Dis P 1	Performance
4—8 Inox, J. Pedro Filho	* 52	G. Feijó	anda bem	2.º Combativo	1.6 AL 102"4/5
9 Curaçau, L. Santos	3 52	J. Piotto	boa surprêsa	3.º Palma	1.3 NP 84"1/5
10 Badajoz, L. Corrêa	* 54	G. Morgado	difícil	1.º Clorito	1.6 NU 105"2/5
Indicamos: Lord Pingüim		**Adversário: El Condor**		**Bom azar: Volturno**	
5º PÁREO — AS 22,30 H — 1.200 M — Recorde 72"4/5 Cabine — Cr$ 700.000 — (Betting)					
1—1 Jaguaretê, L. Carvalho ...	* 58	M. Salles	inimiga	2.º Quinada	1.3 NU 84"
2 Halestina, F. Pereira F.º .	1 56	O. Serra	difícil	7.º Quinada	1.3 NU 84"
2—3 Rosaflor, S. M. Cruz	5 58	M. Mendonça	anda bem	3.º Quinada	1.3 NU 84"
4 Ana Lúcia, L. Roberto ..	3 56	J. E. Souza	azar	7.º Elana	1.4 AL 90"4/5
3—5 Dinaflor, M. Silva	* 58	P. Morgado	gostamos	7.º Talisca	1.3 AM 82"1/5
6 Sana-Mine, J. Pedro F.º .	* 56	A. Morales	placê	4.º Quinada	1.3 NU 84"
7 Pylore, L. Corrêa	* 56	T. R. Gomes	só na pesada	5.º Dixieland	1.0 AL 63"4/5
4—8 Fonte Bela, O. Cardoso .	* 58	J. C. Silva	pode se colocar	3.º Dixieland	1.0 AL 63"4/5
9 Star Sigma, O. Ricardo .	4 58	R. Tripodi	falhou	5.ºº Quinada	1.3 NU 84"
" Lady Madrid não correrá	2 58	Idem	não corre	10.º Quelle-Nuit	1.5 AL 95"4/5
Indicamos: Dinaflor		**Adversário: Jaguaretê**		**Bom azar: Rosaflor**	
6º PÁREO — AS 23,05 H — 1.200 M — Recorde 72"4/5 Cabine — Cr$ 700.000 — (Betting)					
1—1 Dictis, M. Silva	* 58	J. L. Pedrosa	tinindo	1.º Coarassieno	1.3 NU 83"3/5
2 Dentola, L. Corrêa	* 56	W. T. Souza	azar	5.º Urussu	1.0 NP 63"
3 Mistral, L. Roberto	* 56	J. Burioni	anda firme	2.º Quatião	1.4 AL 90"4/5
2—4 Coarassieno, J. Machado .	4 56	E. Coutinho	perigoso	2.º Dictis	1.3 NU 83"3/5
5 Itaxi, P. Lima	* 58	C. Gomes	irregular	6.º Cantilever	1.6 GL 98"4/5
6 Psiu, não correrá	3 54	R. Carrapito	não corre	10.º Mosqueteiro	1.4 AL 90"
7 Don, J. Silva	2 56	M. Almeida	melhorando	4.º Urussu	1.0 AP 63"
3—8 Mar Cruel, D. Moreira ...	* 56	W. Meireles	grande rival	3.º Dictis	1.3 NU 83"3/5
9 Pianista, A. Ricardo	* 58	M. Salles	já se armou	9.º Denver	1.2 AL 75"2/5
10 Mabruk, J. Pedro F.º	5 58	A. Correia	difícil	1.º Lanção	1.5 GM 93"3/5
11 Jade, F. Pereira F.º	1 54	W. Alves	não cremos	7.º Coarassieno	1.2 NL 76"2/5
4-12 Mastro de Madrid, A. Reis	* 56	R. Costa	grande nome	2.º Urussu	1.0 NP 63"
13 Manche, W. Andrade	* 56	W. G. Oliveira	tem falhado	4.º Dictis	1.3 NU 83"3/5
14 Petchek, C. R. Carvalho	* 56	F. Abreu	nada tem feito	5.º Dictis	1.3 NU 83"3/5
15 Lanção, O. F. Silva	* 56	A. V. Neves	sem "chance"	11.º Dictis	1.3 NU 83"3/5
Indicamos: Mar Cruel		**Adversário: Dictis**		**Bom azar: Corassieno**	
7º PÁREO — AS 23,40 H — 1.300 M — Recorde 79"2/5 Farinelli — Cr$ 500.000					
1—1 Bom Guri, J. Portilho	4 58	J. Atlanesi	anda bem	4.º Juarez	1.2 NP 77"1/5
2 Chinelo, A. Nery	* 56	A. Vieira	difícil	7.º Juarez	1.2 NP 77"1/5
3 Ivar, A. Cruz	3 54	A. C. Pimentel	cuidado	8.º Physalis	1.4 AP 90"
2—4 Hully-Gully, J. Vieira	5 58	J. E. Souza	irregular	7.º Misty	1.0 NP 63"4/5
5 Bob Lee, L. Roberto	1 56	F. P. Lavor	azar	2.º Misty	1.0 NP 63"4/5
6 Macleans, D. Moreira ...	* 58	A. V. Neves	pule alta	5.º Cafuso	2.2 AL 147"1/5
3—7 Pery, C. R. Carvalho	* 58	S. D'Amore	correu bem	3.º Juarez	1.2 NP 77"1/5
" Irichu, L. Corrêa	2 58	Idem	boa ajuda	6.º Badajoz	1.6 NU 105"2/5
8 Monterrico, L. Carvalho ..	* 54	A. Rosa	tem falhado	11.º G. Nedro	1.2 NP 76"2/5
4—9 Paranista, A. M. Cam.	* 58	F. Cunha	pode repetir	1.º Taj-El-Amir	1.3 NP 83"2/5
10 J. I., J. Diniz	* 56	J. Coutinho	tem «chance»	7.º Badajoz	1.6 NU 105"2/5
11 Akaturbi, D. Moreno	6 56	L. Benitez	difícil	5.º Misty	1.0 NP 63"4/5
Indicamos: Paranista		**Adversário: Bom Guri**		**Bom azar: Ma Leans**	

XAVIER: FLA-FLU PODE DAR ENFARTE

Impôsto Compulsório anula 'bicho': Vasco

Os jogadores foram surpreendidos, ontem, com uma ordem do conselho fiscal do Vasco, que impôs ao presidente Lopes a determinação a todos êles para depositarem na tesouraria do clube a quantia relativa ao impôsto compulsório sôbre o prêmio pela conquista da Taça Guanabara: salário de setembro e «bichos» do mês passado. Para alguns, isso importará em Cr$ 370 mil e para Zezé Moreira, mais de Cr$ 600 mil.

Ontem, descobriram que o Sr. Antônio Soares Calçada mantém a seu serviço dois agentes policiais encarregados de vigiar os seus passos em seus dias de folga, além de uma eficiente rêde de informações, composta de negociantes, quase todos portuguêses e fregueses de sua fábrica de bebidas. Graças a essa medida, Calçada consegue saber em detalhes tôdas as andanças dos craques, inclusive os locais e pessoas com quem lidam.

O veterano funcionário Edgar Freitas, que havia sido afastado dos assuntos de futebol pela atual administração, acusado de não merecer confiança, foi novamente prestigiado, graças ao vice-presidente Antônio Soares Calçada, que o designou para ir hoje, às nove horas, no Boeing 707 da VARIG, a Montevidéu, tentar o empréstimo de Danilo Meneses, do Nacional.

Freitas leva instruções para conseguir que do empréstimo conste o preço do passe para o caso de o Vasco querer comprá-lo definitivamente, e, se porventura, os dirigentes do Nacional pedirem um ou mais jogadores em troca, Freitas tem instruções para discutir o assunto e conservar-se em comunicação telefônica com Zezé Moreira, a quem caberá dizer quais os que deverão ser cedidos.

Zezé Moreira deixou o treino na metade do segundo tempo, entregando-o à direção de Paulinho e Eli, porque tinha de embarcar para Recife, às 12 horas, pela VASP, a fim de assistir ao jôgo Náutico x Fortaleza, pela Taça "Brasil", para observar o próximo adversário do Vasco, e alguns dos jogadores, entre os quais Nado e Bita. Zezé volta hoje, ficando o individual, desta manhã, para ser dirigido por Paulinho e Eli.

Novela do terreno

A novela dos terrenos da Av. Presidente Vargas, que se arrasta há mais de 16 anos e já fêz muitos beneméritos no Vasco, ainda não será terminada hoje, porque só hoje é que o vice-presidente Agatirno da Silva Gomes apresentará ao Govêrno do Estado a contra-avaliação.

Assim, sòmente amanhã, como esperam os dirigentes do Vasco, o Governador Carlos Lacerda deverá assinar a transferência do terreno que, em troca dos antigos, de Santa Luzia, ainda custará ao Vasco cêrca de Cr$ 1 bilhão, pagos a longo prazo, com correção orçamentária.

Tão logo o Governador assine a transferência do terreno disse o presidente Lopes que vai determinar a imediata construção da nova sede e, após, lançar a segunda série dos títulos patrimoniais, que, no momento, estão custando Cr$ 168 mil e, depois do nôvo lançamento, custarão Cr$ 338 mil.

Rouxinol do Rio Negro

O jogador Ananias está empenhado em vender um passarinho do Amazonas, um rouxinol do Rio Negro, pelo qual quer Cr$ 150 mil. O pássaro foi trazido pelo massagista Marin, que o vendeu ao jogador Maranhão por Cr$ 40 mil. Maranhão vendeu a a Ananias por Cr$ 60 mil e, agora, o pássaro está custando Cr$ 150 mil.

Com a pressa de Zezé Moreira em sair cedo do Estádio para viajar, o treino de ontem começou de qualquer maneira e, quando o técnico apitou dando a saída, o time titular não tinha goleiro. Saul teve de entrar em lugar de Célio que estava no Departamento Médico e Zezé teve de ocupar a vaga de Maranhão, que ainda estava nos vestiários. Pouco depois, Miltão entrava no gol e Célio e Maranhão ocupavam suas posições.

Na primeira parte, os titulares perderam do misto de 1x0, gol do ponteiro-direito, Jorge, que fazia testes. No segundo tempo, os titulares melhoraram e venceram os reservas por 3 x 1, gols de Zèzinho, Célio e Zèzinho, após Luisinho ter aberto a contagem para os reservas.

As equipes treinaram com Miltão (Levs); Ari, Brito, Fontana e Oldair; Zezé Moreira (Maranhão) e Lorico; Telê, Mário, Saul (Célio) e Zèzinho. Os reservas formaram com Pedro Paulo; Joel, Caxias, Ananias e Silas; Zé Carlos e Quincas; Luisinho, Bené, Saul e Nino. O misto formou com Gainete; Valtinho, Bolinha, Jorge Andrade e Hipólito; Paulo Dias e Bonin; Jorge, (Laurindo), Acelino, Nivaldo Lima e Nivaldo Santos.

Os jogadores Valtinho e Jorge Luís serão emprestados ao Nacional, do Amazonas. O clube amazonense pagará aos jogadores, por dois meses, luvas de Cr$ 200 mil e salários de Cr$ 120 mil, além de casa e comida e passagens de ida e volta.

— "Vou me concentrar e já avisei aos diretores para se concentrarem também, fazendo um tratamento do coração, pois não vai ser fácil agüentar os 90 minutos do Fla-Flu de domingo" — disse o Sr Wilson Xavier, vice-presidente de Futebol do Fluminense. E acrescentou:

— "Nazir Nassar, Manuel Duque e Alberto Ferreira da Silva já estão fazendo "cheques". Vamos todos sofrer um bocado, num jôgo que não é bom para quem tem coração fraco".

Frisou, adiante:

— "Eu seria ridículo se afirmasse que vamos a campo só para competir. O negócio é ganhar. Temos possibilidades para isso. O nosso quadro está subindo de produção e uma vitória, à esta altura, não só nos colocará na liderança do certame, como ainda dará à equipe moral acima do que já possui".

Nossos atletas contam com o apoio da torcida e o maior Estádio do Mundo será pequeno para abrigar a multipão que vai assistir ao grande espetáculo. Estejam certos de que não só tricolores e rubro-negros estarão presentes ao Maracanã. Vascaínos, botafoguenses, americanos, bangüenses, todos comparecerão".

Treinamento

Os tricolores treinaram individualmente pela manhã, havendo ginástica desintoxicante. Mais tarde, os aspirantes ensaiaram em conjunto. Enfrentaram os reservas, quando alguns jogadores indicados ao técnico foram testados. Hoje de manhã, nôvo treinamento individual, com a concentração começando às 21 horas, no Palacete da Rua das Laranjeiras. O coletivo único da semana será realizado manhã de manhã, não havendo necessidade de definição do quadro, já que êste, segundo o preparador, será o mesmo que ganhou a Portuguêsa

Paineiras no returno

Sòmente no returno, o Fluminense fará concentração nas Paineiras, atendendo a pedido de Tim e da maioria dos craques. Na reunião de diretoria, realizada têrça-feira à noite, o assunto foi debatido chegando o Sr. Wilson Xavier à conclusão de que agora não vale a pena mudar, mormente porque a despesa é muito grande e o certame, até hoje, não vem correspondendo financeiramente.

Chegou o "galo" americano

Manny Elias, campeão norte-americano da categoria de galos, chegou ao Rio e viajou para São Paulo, a fim de enfrentar, dia 5, no Ginásio do Ibirapuera, Éder Jofre. Manny, classificado em nôno lugar no Mundial, disse ter vindo com certa antecedência para se aclimatar. Nos próximos dias, fará treinamentos no Ginásio de Boxe de Wilson Russo, em São Paulo. Manny Elias, que pesa 55 quilos, tem apenas um metro e meio de altura. Luta há cinco anos e diz ter tido poucas derrotas. O vencedor da luta no Ibirapuera, que será realizada sob os auspícios da "Gazeta Esportiva", terá de disputar o título máximo com Harada, que, recentemente, derrotou Éder Jofre.

Brasileiras de nôvo em luta com tcheças

Jogando em Praga, o escrete brasileiro feminino de basquetebol perdeu para a seleção tcheca por 75 x 71, num jôgo classificado pelos técnicos como um dos mais interessantes. No primeiro tempo, o placar apresentava a igualdade de 36 x 36, o que foi considerado como autêntica façanha das nossas atletas.

Em transmissão direta para o Brasil, por intermédio da «Continental», o técnico Ari Vidal disse da sua satisfação pela produção do conjunto verde-amarelo da CBB, que lutou bravamente e conseguiu demonstrar que tem condições para atuar de igual para igual com as melhores cestobolistas do mundo. A propósito da arbitragem, Ari Vidal criticou a dupla de apitadores pela forma como se conduziram nas marcações de faltas.

As nossas «estrêlas» jogarão hoje na cidade tcheca de Brno, contra o selecionado local. O quadro nacional não tem problemas físicos, razão por que o técnico Ari Vidal contará com: Maria Helena, Heleninha, Angelina, Marlene, Nilza (titulares) Norminha Delci, Marli, Nadir, Amélinha Luigina e Marli. Sábado a representação brasileira fará a sua última exibição na Tcheco-Eslováquia, prelіando na Bratislava, para, em seguida viajar à Alemanhã, com jôgo programado para domingo, em Berlim.

Fluminense vai para o pólo em São Paulo

Na manhã de sábado, por via rodoviária, seguirá para São Paulo a equipe principal de waterpolo do Fluminense, a fim de enfrentar, domingo, amistosamente, o time do Pinheiros, na piscina dêste.

A delegação tricolor será composta de 14 pessoas, chefiada por Luis dos Anjos, conhecido goleiro de tantas seleções brasileiras. Pertencente ao Tijuca.

"Carioca" de Remo

Foram sorteadas ontem as raias para a 7a. e última (destinada aos seniors) regata do Campeonato Carioca de Remo, que será realizada na manhã do próximo dia 31, na Lagoa Rodrigo de Freitas, e que estão assim distribuídas: 1.a Prova — "4 com" — Botafogo, raia 8; Fla, 10; Vasco, 6. 2a. Prova — "2 sem" — Botafogo, 10; Fla, 6; Icaraí, 8. 3a. Prova — "skiff" — Botafogo, 9; Icaraí, 10; Fla, 7; Vasco, 5; Guanabara, 3. 4a. Prova — "2 com" — Botafogo, 10; Icaraí, 8; Flamengo, 4; Natação, 6. 5a. Prova — "4 sem" — Botafogo, 6; Fla, 8; Vasco, 10; Guanabara, 4. 6a. Prova — "Double" Botafogo, 10; Fla, 8; Vasco, 6. 7a. Prova — "Oito" — Botafogo, 8; Fla, 6; Guanabara, 10.

Autoridades

Para o contrôle técnico desta competição foram designadas as seguintes autoridades: Árbitro Geral — Andre Richer (suplente Ayr Pinheiro); alinhador — José Gomes (suplente Nélson Guarda)· partida — Gustavo Alves da Costa (suplente Marcílio Kroenlein); chegada — Acrísio Scorzelli, Frederico Von Dollinger Jr., Hans Gundefeld, Chain Golek, Otávio Segadas. cronometrista — José Gomes.

Regata do Sul-Americano

Para as provas extras da Regata do Campeonato Sul-Americano de Remo das Escolas Navais, que será disputada na manhã do próximo dia 7, também nas águas da Lagoa Rodrigo de Freitas, foram designadas as seguintes autoridades: Árbitro Geral — Ayr Pinheiro (suplente André Richer); alinhador — José Gomes (suplente Nélson Guarda); Juiz de Partida — Gustavo Alves da Costa; chegada — Acrísio Scorzilli; Hans Grunfeld, Chain Golek, Otávio Segadaes, Marcílio Kroenlein; cronometrista — José Gomes. Estas provas extras são destinadas apenas a clubes cariocas.

Raias

Aliás, para essas provas extras, foram sorteadas ontem as raias, que tiveram a seguinte distribuição: 1a. prova — "4 com" de novíssimo — Botafogo, 10; Icaraí "A" 6 e "B", 12; Flamengo, 3; Guanabara, 5. 2a. Prova — "Iole a 8 de principiantes" — Botafogo, 8; Vasco "A" 12 e "B", 10. 3a. Prova — "Double" de novíssimos — Botafogo "A" 10 e "B", 6; Flamengo, 12; Vasco, 9 e Guanabara, 8. 4a. Prova — "Iole a 4 de estreantes" — Botafogo "A" 8 e "B", 10; Vasco, 12.

Clássico mineiro é domingo

BELO HORIZONTE — O recorde de arrecadação em partidas do campeonato mineiro poderá ser quebrado domingo, no clássico Atlético x Cruzeiro, domingo, no "Minas Gerais", e que está em poder de Atlético x América, com Cr$ 24.406.500. O Cruzeiro é um clube de grande torcida e a dos "carijós" é a maior do futebol das Alterosas. Por outro lado, o quadro cruzeirense é co-líder da tabela ao lado dos americanos, o que dá maior interêsse à disputa. Afora a expectativa que cerca o encontro, outras atrações estão reservadas à torcida: Marco Antônio, campeão brasileiro pelo selecionado mineiro, que estava no Comercial, de Ribeirão Prêto, e Rossi, como médio apoiador, serão lançados, enquanto Bougleux reaparecerá no onze "carijó". Rossi preliou um tempo, domingo último, contra o Siderúrgica mas, desta feita, será o titular.

Coríntians-Juventus à noite no Pacaembu

SÃO PAULO — Coríntians x Juventus será o jôgo de hoje à noite no Pacaembu, quando as televisões estarão presentes para transmitir o espetáculo. O jôgo poderá ser dos melhores, já que as duas esquadras possuem bons valôres. O quadro da Rua Javari está colocado em 7.º lugar, com 22 pontos perdidos, ao lado do Noroeste e Botafogo, e, por isso mesmo, credenciado a fazer boa exibição diante do vice-líder da tabela, o Coríntians, com 6 pontos no passivo, um apenas atrás do Santos, que é o líder.

Dirigentes do Coríntians e do Juventus estiveram reunidos na segunda-feira e, de comum acôrdo, escolheram Etelvino Rodrigues para juiz.

O técnico Osvaldo Brandão poderá contar com Edson e Dino, saindo, conseqüentemente, Maciel e Luisinho, que estiveram em ação no último compromisso do alvinegro. O treinador Sílvio Pirilo, por seu turno, resolveu manter a mesma equipe. Os quadros formarão assim:

CORÍNTIANS: Marcial; Jair Marinho; Eduardo, Clóvis e Edson; Dino e Rivelino; Marcos, Flávio, Airton e Gílson Pôrto.

JUVENTUS: Caudinei; Dario, Carlos, Clóvis e Paulo; Sidnei e Jair Francisco; Antoninho, Quarentinha, Bira e Gelson.

Dôr de Ditão preocupa Flamengo

O zagueiro Ditão participou do coletivo de ontem na Gávea e, no segundo tempo, quando corria, voltou a sentiu a torsão no tornozêlo direito. Foi levado para fora de campo pelo massagista Luís Luz, que enfaixou seu pé com esparadrapos.

Em seguida, retirada a "bota", encaminhou-se para o vestiário, onde fêz aplicações de ondas-curtas e hidromassagens. Segundo o Dr. Pinkwas Fiszman, o jogador não deve ser problema para a partida de domingo contra o Fluminense.

Armando Renganeschi disse que vai manter a equipe caso a contusão não se agrave, mas, se isso acontecer, já deixou Luís Carlos de sobreaviso, que o substituiu no ensaio.

O treinador rubro-negro reconheceu a pouca produção de sua equipe no primeiro conjunto da semana e alegou que o individual da véspera, muito puxado, e que á hora do treino (15 horas) com muito sol, contribuíram para a falta de empenho.

O coletivo foi dividido em dois tempos de 45 minutos. Na primeira etapa, os titulares empataram de 1 x 1 com os aspirantes, gols de Rodrigues, para os efetivos, e Osmar.

No tempo final, os reservas venceram os titulares por 4 x 2, tentos marcados por Uriel, Evaristo (2) e Neves, contra Almir (2). Os titulares formaram com Valdomiro, Murilo, Ditão (Luís Carlos), Jaime e Paulo Henrique; Carlinhos e Fefeu; Paulo Chôco, Almir, Silva e Rodrigues, e os aspirantes com Franz, Mário Braga, Paulo Lumumba, Itamar e Leon; Jarbas e Juarez; Carlinhos II, João Daniel, César e Osmar Hoje farão individual à tarde. Ontem foram pagos os "bichos de Cr$ 120 mil para os titulares e Cr$ 40 mil para os aspirantes pelas vitórias sôbre o Bonsucesso.

Atraso

O meia Fefeu chegou atrasado dez minutos à Gávea e Renganeschi multou-o em Cr$ 2 mil, que irão para a "caixinha" dos jogadores, enquanto Carlos Alberto não foi ao clube, devendo o técnico tomar qualquer providência.

Rodrigues

O diretor de futebol do Flamengo Flávio Soares de Moura, disse que a reivindicação do ponteiro-esquerdo Rodrigues será estudada na próxima semana, de vez que nestes dias necessitam de muita tranqüilidade para o Fla x Flu.

Quando nem os mortos podem convencer

Soube de uma do Botafogo que é de estarrecer. Já sei que vão dizer que eu devia me meter com minha vida, que não é justo alardear um amor por um clube e viver a malhá-lo a todo instante. Mas que é que tem a camisa com o pescoço? Soube por quem sabe das coisas de lá, por quem, afinal de contas, contou a João Saldanha, que também é botafoguense, não nega sua condição, mas diz o que pensa mesmo contra o alvinegro. A história, sem maiores delongas, é a seguinte: o jogador reserva Canavieiras perdeu sua mãe e sòmente soube do lutuoso acontecimento após a vinda de um parente. Canavieiras é baiano. Pois bem, sua família, ao saber que a velhinha não tinha mais salvação, telegrafou ao ponteiro, no Botafogo, pedindo sua presença imediata. O telegrama chegou, um dos dirigentes leu, viu que era coisa grave, mas como havia jôgo no dia seguinte, escondeu (vou repetir a palavra: escondeu) a comunicação. Canavieiras foi para campo. Por uma dessas casualidades tão comuns em futebol acabou não jogando. Momentos depois, soube da notícia: sua mamãe já era uma saudade. Procurou os companheiros de clube, os amigos certos das horas duras, e conseguiu o dinheiro, na base da "vaquinha". Aí, muito (?) triste, surgiu um dirigente, reclamando com Canavieiras "que errara redondamente em não ter ido pedir dinheiro ao clube, isto, e mais isto...". Ninguém sabe, até agora, qual foi o dirigente que escondeu o telegrama. Foi uma grossa, uma grossíssima safadeza. A história é esta. Precisava ser contada. Não creio que esteja desservindo o clube. Pelo contrário, isto servirá de exemplo. Muitos dirigentes acredito sim, não sabiam da situação. Esconder um comunicado com notícia tão triste, tão ruim, como esta, nem em véspera de Copa do Mundo. Canavieiras foi à Bahia. Deve ter voltado. Não pode ser, nem de longe, o mesmo jogador que amava o Botafogo com todo ardor. Fizeram-lhe algo que não se pode esperar nem de inimigos. Se eu fôsse presidente do Botafogo, chamaria a atenção do diretor que fêz tal coisa, daria um pito dos mais violentos e, em reincidência mandaria para o ôlho da rua. Acredito em compenetração de obrigação, de dever, mas assim também é ser desumano. Honestamente que não sei o que faria se isto fôsse comigo. Acredito que quando voltasse para a Bahia, seria definitivamente, mas Lídio Tolêdo ia ter trabalho para consertar cara de "gente".

Carlos Lima

Ronda dos Fatos

Geraldo Serrano

- O América vai contratar mais um jogador para seu plantel. Trata-se do volante Edgar, conhecido como "Dedé" que andou fazendo experiência no time que treinava com o Mário, no campo do Confiança.
- Estão informando que Samarone aproveitou sua viagem a Santos, domingo passado, para tentar a contratação de Zico, ponteiro direito que estêve para vir para o Vasco e Zezé não quis.
- No entanto, tanto Samarone como o Fluminense desconhecem o assunto. Realmente, êste atleta foi oferecido ao tricolor por um amigo paulista da diretoria carioca, mas não houve interêsse.
- Daniel Pinto esclarecendo que Zagalo será o ponta esquerda do Botafogo contra o Bangu sábado à noite. Decididamente, depois de Telê Zagalo, Índio, não se surpreendam se Romeu, Perácio, Jair da Rosa Pinto e outros aparecerem envergando a camiseta de alguns clubes cariocas.
- Renda calculada para domingo no Maracanã, segundo os conhecedores: Cr$ 70 milhões. Mais de 100 mil pessoas, portanto, no maior estádio do mundo. Em qualquer lugar, êste público proporcionaria uma renda de Cr$ 400 milhões, no mínimo.
- Amauri Medeiros, triste com o presidente Vôlnei Braune. Quis antecipar para sábado à tarde, na Ilha, a peleja marcada para domingo no mesmo local. O América não topou. Disse que a partida será um fracasso financeiro.
- A notícia é rigorosamente verdadeira. O campeonato vai voltar a ser como era. Todos os clubes participando e nada de Divisão de Acesso.
- Outra notícia. Já estão pensando em acabar com a disputa da Taça Guanabara. A "onda" é grande. Não quero acreditar, mas estou informando, depois de conversar com três interessados.

Técnico do Guarani leva duas punições

SÃO PAULO — A Federação Paulista de Futebol, apreciando a súmula do juiz Anacleto Pietrobom, resolveu suspender por 180 dias o técnico do Guarani, Dorival. Acontece que a direção do clube de Campinas já havia afastado seu preparador. Por outro lado, o São Paulo foi considerado vencedor da porfia.

Ginastas suecas

Para realizar 4 exibições nesta capital, chegaram ontem a São Paulo as suecas que integram o Grupo do Prof. Ernest Idla, um dos mais conceituados em todo o mundo. As suecas desembarcaram em Viracopos, às 8,20 horas. Vão apresentar-se amanhã no Palmeiras; sexta-feira, no Pinheiros; sábado, no Paulistano e, domingo, no Banespa.

Coríntians

Os dirigentes do Coríntians receberam convite do E. C. Bahia para jogar em Salvador, na segunda quinzena de novembro. Os mentores alvinegros vão estudar o convite e responderão ao E. C. Bahia.

Valdir só na outra semana

O departamento médico do Palmeiras disse que Valdir sòmente poderá voltar aos treinamentos na próxima semana. O goleiro já retirou o aparelho de gêsso que o imobilizava e repousará mais alguns dias para voltar ao quadro.

São Paulo

Dirigentes do São Paulo comunicaram ao Palmeiras que aceitam antecipar o jôgo de domingo à tarde para a noite de sábado. Entretanto, os mentores esmeraldinos vão esperar o resultado da partida contra o Grêmio para confirmar ou não a antecipação do prélio.

Grêmio concentrado

O Quadro do Grêmio Portoalegrense retornará amanhã a Pôrto Alegre, devendo imediatamente iniciar regime de concentração para o segundo jôgo contra o Palmeiras, pela VII Taça Brasil. Os jogadores gremistas terão apenas dois dias de folga.

Aniversário de Pelé

No próximo sábado, dia 27, Pelé estará completando 25 anos de idade. Como o Santos, domingo, jogará em São José do Rio Prêto, contra o América, mentores do clube interiorano disseram na Federação Paulista de Futebol que o "Rei" será homenageado antes do jôgo, recebendo uma placa de prata dos desportistas locais.

Vale do Paraíba

RESENDE — Na noite de hoje, nesta cidade, será realizada a partida adiada do último domingo, entre o Resende e o Siderantim, que não terá, em seu resultado, maior influência para os principais colocados na tabela de pontos perdidos.

Certame catarinense

FLORIANÓPOLIS — Ao atingir à terceira rodada do turno semifinal, que será realizada domingo vindouro, o campeonato estadual catarinense vêm proporcionando boas arrecadações, numa média de Cr$ 1 milhão por partida. Com cêrca de dez partidas realizadas, foi já alcançado o montante de .... Cr$ 9.508.500.

Nacional

BELO HORIZONTE — O Nacional conseguiu, mesmo, a contratação do atacante Da Silva, que pertencia ao Coríntians, de São Paldo, e estava com passe livre e, agora, seus dirigentes enviaram um emissário a Santos para tentar o empréstimo de outro avante, Santana.

Torneio Goiás

BRASILIA — Dirigentes do futebol de Goiás e do Distrito Federal iniciaram entendimentos para a realização, na primeira quinzena de janeiro de 1966, de um torneio entre clubes goianos e brasilienses. Está à frente da iniciativa o presidente Wilson Andrade. Cinco clubes deverão participar da competição, em turno e returno, efetivando-se as partidas em Goiânia e Brasília.

Zagalo renova hoje e jogará no sábado

Zagalo renovará contrato, hoje, com o Botafogo e jogará contra o Bangu, sábado. O ponteiro canhoto, que realizou excelente treino coletivo, no time de aspirantes, marcando, inclusive, um «golaço», ao aproveitar uma boa centrada da direita de Zélio, deu a vitória ao quadro suplente. Daniel Pinto, tão logo terminou o ensaio, que teve a duração de 70 minutos, procurou o diretor João Citro e o presidente Nei Cidade Palmeiro, para que resolvessem a situação de Zagalo, uma vez que o bicampeão demonstrou estar em perfeita forma física e técnica.

Com a ida de Zagalo para a equipe principal, Admildo Chirol foi convidado, e aceitou, assumir a direção do plantel de aspirantes, que lidera, invicto, o certame da categoria.

Os aspirantes foram melhores que os titulares no treino de ontem, tendo sido derrotados por 1 a 0, gol de Zagalo. A fórmula de Daniel Pinto, em lançar Sicupira na esquerda, não deu certo. O jogador acostumado a atuar na meia, tôdas as vêzes que pegava a bola, corria para o centro, atrapalhando Bianchini e Jair. Bianchini reapareceu regularmente. Rildo foi mantido na quarta zaga e Dimas na lateral esquerda. Paulistinha ainda não está totalmente recuperado do princípio de distensão na coxa direita. Sob forte Sol os suplentes venceram com Manga, Joel, Chiquinho, Ciro e Moreira, Elton e Airton; Zélio, Turcão, Zezé e Zagalo. Titulares: Florisvaldo (Hélio), Mura, Zé Carlos, Rildo e Dimas; Afonsinho e Gérson; Roberto, Jair, Bianchini e Sicupira. Hoje, Daniel Pinto fará realizar outro coletivo, à noite (18,30 horas) seguido de concentração, com treino recreativo amanhã, também à noite.

Apenas individual

Garrincha, Paulista, Marcos e Advaldo fizeram apenas individual leve. Ainda estão contundidos "Mané" que estava cotado para voltar, só o fará na partida com o Flamengo. Sente pequena dor no joelho esquerdo. Fêz tratamento de hidromassagem. Paulista será testado no apronto de hoje à noite, quando Daniel Pinto definirá o time que jogará com o Bangu. O médio Marcos está quase restabelecido. Afirmaram à reportagem do DC que pedirá para formar entre os aspirantes.

Vai casar

Roberto distribuiu ontem os convites para o seu casamento no próximo dia 20 de novembro, em Niterói, com a Senhorita Josélia. Os dirigentes desejaram felicidades ao jogador, que dizia ter ficado ajuizado.

Mais pontas

Roberto Peniche foi convidado por Daniel Pinto para um período de experiências. O ponteiro, que pertenceu ao Olaria, Vasco da Gama e Campo Grande vinha atuando no Valência, da Venezuela, e está com passe livre. Toni que vem treinando no Botafogo há vários meses, terá sua situação resolvida hoje, quando o treinador conversará com a direção sôbre seu aproveitamento. O ponta tem passe prêso ao Olaria.

"Repórter Continental" noticia em imagem e voz, diàriamente no Canal 9 às 19 30h, agora com a colaboração do Diario Carioca

Manequinho sem bica

O célebre Manequinho, a estátua mais conhecida da Guanabara, inclusive por sua irreverência ao verter água, está descansando no Departamento de Parques, onde passa por inteira remodelação para depois ser novamente atração numa das praças públicas cariocas.

Retirado do local onde tradicionalmente era encontrado, a fim de dar passagem a canalização do Rio Berquó, o garotinho de bronze sofreu uma operação metalúrgica para reposição do ponto mais irreverente de seu corpo.

Os moradores de Botafogo não se conformam com a mudança da estátua, que já se acostumaram a ver saciando a sêde dos transeúntes e servindo para extravasar a "verve" carioca em críticas a personalidades e fatos mais em evidência. Quem não recorda o bonequinho vestido com a camisa do Botafogo, quando o clube da estrêla solitária obtém retumbante vitória?

Agora, todo pintadinho de verde, Manequinho aguarda solitário, num canto do depósito do Departamento de Parques, junto à anjos de bronze, a decisão das autoridades sôbre o local para onde irá servir de bica.

Sábado a grosso e a retalho

Há grande expectativa entre os comerciários em tôrno da reunião que os Sindicatos dos Lojistas e dos Empregados do Comércio da Guanabara realizarão hoje para decidir sôbre o expediente do comércio no dia 30, sábado, Dia do Comerciário.

No Dia do Comerciário, o comércio costuma cerrar as portas ao meio-dia. Visto o acúmulo de feriados no início de novembro, os empregadores pleiteiam que, em se tratanto de um sábado, haja expediente normal, para dar aos comerciários a segunda-feira, que é Dia de Todos os Santos, e a têrça-feira, Dia de Finados.

Várias hipóteses foram ventiladas sôbre o expediente do dia 30, formando-se um impasse entre empregadores e o Sindicato dos Empregados do Comércio, que insiste em não trabalhar sábado, embora dêem expediente na segunda-feira.

Nota do Clube de Diretores Lojistas informava, ontem à noite, que os empregados foram deixados à vontade para optarem: trabalho no sábado ou na segunda-feira.

Reis belgas já vêm

O Rei Baldouin e a Rainha Fabíola, da Bélgica, iniciaram, num avião especialmente decorado, viagem de 48 mil quilômetros por vários países da América Latina. Antes de chegarem ao Brasil, visitarão México, Chile, e Argentina, com numerosa comitiva e jornalistas.

A chegada dos visitantes reais a Brasília está prevista para o dia 9 de novembro. Após permanência de três dias na Capital da República, o Rei e a Rainha dos belgas virão ao Rio, onde já foram reservadas 25 suítes num hotel. Ficarão nos mesmos aposentos que hospedaram o Xá do Irã e o Grão-Duque do Luxemburgo.

No hotel, os soberanos belgas oferecerão banquete ao Presidente Castelo Branco, para cem pessoas, seguido de recepção a mil convidados. O casal ficará no Brasil até 19 de novembro.

'Ballet' Verde Gaio

A Companhia Portuguêsa de Bailados "Verde Gaio" se apresentará no Municipal, a partir do dia 26 do corrente, sob a direção de Antônio Ferro, seu fundador, em 1940. Apresentará "A Lenda das Amoreiras", "Inês de Castro" e "Muro do Derrete". Já fêz temporadas em quase todo o mundo alcançando sucesso nos países onde se exibiu.

As danças do "Verde Gaio" lembram o moderno e um pouco da Renascença portuguêsa. Conta com a participação de 22 bailarinos e coreografia de Fernando Lima, destacando-se os bailarinos clássicos Armando Jorge e Fernando Mayeus. Cenários e figurinos são de Estrêla Faria.

Luz à luz do dia

O serviço de iluminação pública, a vapor de mercúrio nos bairros de Vila Cosmos, Vicente de Carvalho e Vaz Lôbo, inaugurado às pressas, antes de 3 de outubro, com objetivos eleitoreiros, está em perigo de sofrer graves prejuízos, pois as lâmpadas permanecem acesas dia e noite, à falta de um sistema capaz de permitir a ligação e o desligamento nas horas necessárias.

Os moradores da região pensaram, a princípio, que a permanência das luzes acesas fôsse provocada pela necessidade do atual Govêrno de chamar a atenção geral para as suas obras, visando à conquista de votos. Porém, passadas as eleições, as lâmpadas (que são caras) continuaram brilhando, mesmo com sol a pino. Algumas delas já se queimaram e, se não forem tomadas rápidas providências, tôdas as outras terão o mesmo destino.

Suecas em ritmo de ginástica

Vinte môças suecas passaram ontem pelo Rio, com destino a São Paulo, onde darão espetáculos de ginástica não necessàriamente sueca, mas coreográfica, ritmada.

Na próxima semana elas estarão no Rio para duas apresentações: uma no Maracanãzinho e outra na pista de danças do Atêrro do Flamengo. O grupo, dirigido pelo Sr. Rernst Idla, traz uma massagista.

As exibições das ginastas suecas no Rio fazem parte das homenagens daquele país ao IV Centenário da cidade. Em seguida, o grupo irá a Buenos Aires.

Diario Carioca

Rio de Janeiro, quinta-feira, 21 de outubro de 1965

Calor decretou feriado mas frente fria já vem

O carioca voltou nas últimas quarenta e oito horas a ser atormentado por uma onda de calor intenso que o obrigou a recorrer ao único refrigério realmente satisfatório em ocasiões semelhantes: praia.

Ontem pela manhã, o Castelinho, Copacabana, Botafogo e Flamengo. tinham um ar de feriado, tamanho era o número de pessoas deliciando-se com o banho de mar em pleno meio de semana.

Afora o lado pitoresco das colegiais que faltavam às aulas, e dos empregados que adoeceram de súbito, aconteceram casos de elevação brusca do consumo de água e de mães preocupadas com a prevenção da desidratação em ambulatórios e clínicas infantis.

Os telefonemas para o Serviço de Meteorologia foram inúmeros. Muita gente queria saber "se o calor vai prosseguir durante tôda a semana". A informação recebida pelo DC foi precisa: "Há uma frente fria atualmente no Rio Grande do Sul e que, conforme previsões dos meteorologistas, deverá atingir a Guanabara nas próximas 15 horas."

— Normalmente — disseram — sempre que há um deslocamento de uma frente fria, esta é precedida de uma elevação na temperatura, que às vêzes chega a atingir 40 graus, dependendo da potencialidade da frente, o que não acontece no caso atual.

A frente fria que vem do Rio Grande do Sul "terá conseqüências normais, não se sabendo ainda se cairá ou não muita chuva na Guanabara. Mas como choverá em São Paulo e nos demais Estados do Sul, o tempo será instável.

Ao que tudo indica, parece estar havendo uma onda de azar para os cariocas, surpreendidos, durante a semana, com muito calor e sol forte, e fim-de-semana, com névoa sêca. Esta característica provàvelmente se manterá nas próximas 72 horas.

A previsão para hoje é de tempo bom, passando a instável com chuvas e trovoadas. A temperatura estará elevada a princípio, declinando depois com ventos variáveis fracos a moderados, com rajadas.

O diretor do Hospital Estadual Sales Neto informou que "o regime de trabalho manteve-se durante o dia de ontem completamente normal, sem que houvesse nenhuma emergência, não obstante o calor dos últimos dias".

Diante das mudanças bruscas de temperatura, um popular, libertando-se do paletó e da gravata, disse que "agora vai sair de casa com uma maleta com vários tipos de roupas para as diversas estações do ano, porque na Guanabara as estações acontecem tôdas num dia só".

O PÊSO DO TEMPO

Muitos passaram a andar assim pelas ruas da cidade

Ébanos: situação negra

O Itamarati não tomou qualquer providência para socorrer o conjunto "Cantores de Ébano", retido na Guiana Inglêsa, onde deve cêrca de seis mil dólares de hospedagem — e só pretende intervir no caso de vir a ser pedida a extradição dos artistas.

Como o Brasil não possui representação diplomática na Guiana Inglêsa, o Itamarati pediu aos nossos diplomatas em Paramaribo informações sôbre a real situação do conjunto — e ficou nisso. As verdadeiras gestões estão sendo conduzidas por gentileza da Venezuela, país com quem não temos relações diplomáticas.

Bombeiros hoje em romaria

Começou ontem o I Congresso Latino-Americano de Corpos de Bombeiros, realizado em conjunto com o II Congresso de Bombeiros do Brasil. Em sessões plenárias no Ministério da Educação, oradores abordarão conquistas técnicas nos processos de combate a incêndios.

O pátio do Quartel-General do Corpo de Bombeiros da GB foi transformado em exposição de equipamentos de combate e prevenção de incêndios.

Príncipe foi pobre 2 dias

Enquanto verdadeiro batalhão de fotógrafos e repórteres permanecia à porta do edifício onde reside o casal austríaco Fritz-Erika Lichnowsky — pais do garôto Eduardo, seqüestrado e encontrado, anteontem à noite, pelos detetives Jacaré e Hélio Vigio — grande era o número de pessoas que procurava comunicar-se com os pais da criança, para saber o seu estado de saúde.

O casal de nobres, que reside na Avenida Atlântica, 1.910, recebeu a Imprensa pela manhã, prometendo mostrar, mais tarde, o pequeno Príncipe. No momento, o médico o atendia. A criança padecia «mal-estar e cansaço». Ao meio-dia, os pais de Eduardo desceram à portaria do edifício, quando permitiram algumas fotografias do menino, enquanto conversavam com jornalistas.

O Príncipe Fritz Linchnowsky, que está no Rio passando uma temporada, pediu-nos para que «o caso fôsse encerrado", já que tôdas as providências estão nas mãos da Polícia.

— Foi um caso estranho — disse — mas felizmente resolvido a tempo. Tudo volta à normalidade, apesar do grande susto que passamos.

Indagado sôbre as providências que tomaria em relação à jovem Ana Maria da Silva, seqüestradora de seu filho, declarou: "Nenhuma providência será tomada por nós, já que o caso nada tem a ver com problemas em nossa família ou coisa semelhante».

D. Erika, sempre segurando o menino Eduardo, nada quis dizer sôbre o fato que causou tanta preocupação, inclusive aos outros moradores do edifício, limitando-se a sempre repetir: "Meu filhinho...".

Não obstante as cenas de afeto e calor humano presenciadas por todos os policiais quando do reencontro dos pais com o filho, e as versões existentes sôbre o motivo real da «fuga" da doméstica com Eduardo, a Polícia continua investigando as intenções e motivos que levaram a jovem Ana Maria da Silva à prática de tal ato.

Em seu depoimento disse Ana que "não houve intenção de seqüestro, mas sim uma ação de carinho e ternura para com a criança que estava com fome e foi levada para um passeio em Caxias (casa de familiares da doméstica). Depois disso, sua pretensão era voltar com a criança para a casa dos pais, o que não aconteceu por causa das chuvas torrenciais que caíam na cidade».

Os policiais entretanto não aceitam esta versão, porque Ana incorreu em contradições o que para a Polícia indica a existência de outros motivos afora o de "amor e apêgo" às crianças.

Quanto ao problema criado pelos policiais da 12ª Delegacia Distrital, que ameaçam renúncia" porque tôda a investigação e busca foi promovida pelos policiais da Delegacia de Roubos e Furtos, já está solucionado com a explicação do escrivão Luizinho segundo o qual o caso foi entregue aos Detetives Jacaré e Hélio Vígio porque os outros estavam ausentes».

A empregada prêsa em cela especial na 12ª DD. A aventura do pequeno príncipe de um ano de idade durou exatamente 30 horas: Saiu de casa às 10 horas de segunda-feira e retornou às 2 horas da manhã de quarta-feira.

ENFIM, JUNTOS

A Sra. Erika Lichnowsky não se afastou de Eduardo, e só sabia dizer: "Meu filhinho..."

Menor ao volante é coisa dos Beatles

Interrogado sôbre o projeto-de-lei do Nôvo Código de Trânsito, que permite a menores de 17 anos dirigirem automóveis, o Sr. Alberto Augusto Cavalcânti de Gusmão, Juiz de Menores da Guanabara, disse não ser favorável à idéia, pois o número de irregularidades e infrações causadas por menores poderão trazer problemas tanto ao Departamento de Trânsito quanto ao Juizado de Menores.

O nôvo Código Nacional de Trânsito, em estudos no Congresso, prevê a autorização a menores acima de 17 anos para dirigirem automóveis. Diz também que bicicletas motorizadas, motonetas, motocicletas e outros veículos menores motorizados poderão ser entregues a menores de 15 anos, desde que os pais ou Juiz concordem.

Medida perigosa

— Com a efervescência em que vive a mocidade moderna, — alegou o Juiz Gusmão, citando os Beatles — tal resolução é bastante perigosa. Nosso papel é o de coibir todos os disparates com serenidade, mas com muita energia.

— Por outro lado, a lei tende a ser desobedecida, pois aparece como um estímulo aos jovens irresponsáveis. Grande quantidade de rapazes se acharão no direito de gozarem das vantagens de tal Lei, com ou sem autorização de pais e Juízes.

Ressaltou também que se a idéia fôr aprovada, será preciso aparelhar os Juizados de Menores de todo o País, quase todos sem meios suficientes de trabalho.

— Nosso encargo será mais sério do que pensam os autores de tal lei. Quantos menores não virão nos procurar, pedindo autorização? — concluiu o Sr. Cavalcânti de Gusmão.

O TEMPO

Tempo: bom, passando a instável com chuvas e trovoadas. Temperatura: elevada a princípio, declinando após. Ventos: variáveis fracos a moderados, com rajadas. Visibilidade boa. Máxima: 34.2 (Barão de Corumbá). Mínima: 21.2 (Praça Barão de Taquara).

Diario Carioca

FUNDADO POR J. E. DE MACEDO SOARES EM 1928

ANO XXXVII Rio de Janeiro, quinta-feira, 21 de outubro de 1965 N.º 11.629

O DÓLAR

O dólar papel foi cotado no fechamento a Cr$ 1.850 para compra e a Cr$ 1.860 para venda. O dólar exportação foi mantido a Cr$ 1.825 e o importação a Cr$ 1.850.

CORDEIRO DE FARIAS ADVERTE DEPUTADOS: AS EMENDAS PARA FORTALECER REVOLUÇÃO DEVEM SER VOTADAS LOGO

Ato nº 2 Propõe Novas Cassações e Recesso Parlamentar de 60 Dias

Bolonha marca três boas para noturna

Itaroguam, Dinaflor e Paranista — eis a acumulada apontada pelo catedrático Bolonha como o roteiro da fortuna na corrida noturna de hoje, no Hipódromo da Gávea. Como "banho" da noite, Bolonha indica o Dampier e, como dobradinha salgada, a 33 do 6.º páreo.

Lagartixa telefonou na hora do fechamento desta edição para avisar que quer ver o Cow-boy perder. "E' só torcer para o bichinho largar. Se sair junto, nem vale a pena torcer, podem marchar direto para o guichê". (Completo noticiário de turfe na página 10)

Anistia fiscal para credor Mannesmann

BRASÍLIA — O Presidente do Banco Central, Sr. Dênio Nogueira, informou, em depoimento na CPI da Mannesmann, que o Govêrno Federal enviará ao Congresso projeto concedendo anistia fiscal e isenção de impostos a todos os que adquiriram títulos da emprêsa.

Segundo o Sr. Dênio Nogueira, o caso da Mannesmann assumiu dimensões tais que deixou de ser problema jurídico, afeto a uma emprêsa particular e aos seus tomadores de títulos, para se constituir em problema de interêsse público.

Os que não incluíram em sua declaração de renda o movimento feito na Mannesmann não sofrerão qualquer penalidade fiscal. Com isto pensa o Govêrno atender aos interêsses dos poupadores. O Presidente do Banco Central frisou que as autoridades monetárias se empenham em remover os obstáculos para um entendimento entre a emprêsa e os tomadores de títulos.

Deputado escreve e viaja de graça

BRASÍLIA (Sucursal) — A Câmara Federal aprovou ontem o projeto de autoria do Deputado Marechal Mendes de Morais, dando aos Deputados e Senadores franquia postal e passagens gratuitas nas companhias de aviação, navegação, ferroviárias e rodoviárias. Os familiares dos Congressistas terão descontos de 50%.

As emprêsas de aviação estavam ontem amedrontadas com a nova lei, pois haverá um corte enorme em seus orçamentos. Além disso, será difícil comprovar quem é e quem não é familiar de qualquer Congressista.

A FONTE DO MENINO

Manequinho, o menino que verte água por uma bica singular, é símbolo da alegre irreverência carioca. Colocado no Mourisco matou a sêde de muita gente e saivou muita dona de casa aflita nos períodos de sêca. Nas grandes vitórias do Botafogo êle aparecia engalanado com a camisa alvinegra. Mas agora o menino de bronze desapareceu da praça: removido para o Departamento de Parques, sofre operação metalúrgica. Feito o reparo, voltará, com o mesmo jeito anticonvencional e folgazão, a ornamentar o Rio. (Pág. 12)

BRASÍLIA — O Ministro do Interior, General Cordeiro de Farias, fêz ver ontem a vários Parlamentares pessedistas a necessidade de aprovação urgente das mensagens para fortalecimento da Revolução, e revelou que o Presidente Castelo Branco possui esboços de nôvo Ato Institucional.

Vários esboços do Ato Institucional n.º 2, "estranhos ao interêsse do Govêrno", foram preparados sob inspiração de setores da Marinha, do Exército, da Aeronáutica e de facções civis descontentes com os rumos atuais do País — disse o General Cordeiro de Farias.

O Ministro informou que um dêsses esboços, além de prever novas cassações de mandatos e não permitir a convocação de suplentes, estabelece um recesso de dois meses para o Congresso, período em que o Presidente governaria através de Decretos-leis. Após o recesso seria eleita uma Constituinte. O documento incluiria ainda disposições para internamento dos cassados, cassações no Judiciário e redução de mandatos: de Deputados, de 4 para 3 anos, e de Senadores, de 8 para 6 anos.

Setores militares dos mais radicais repelem com irritação o pronunciamento do presidente do Supremo Tribunal Federal, Ministro Ribeiro da Costa, contra o aumento do número de membros da Côrte. O conselho do Ministro, para que os militares retornem aos quartéis e não tentem interferir em assuntos de que pouco entendem, foi recebido como uma provocação e uma reprimenda.

Entendem os atingidos pelas palavras do presidente do STF que por forma alguma a Revolução deveria ter paralisado sua atuação no Poder Judiciário, sobretudo na Côrte Suprema, cujas decisões, na opinião dos mais exaltados, foram sempre contrárias aos objetivos do movimento de março-abril de 1964.

Afora a reprimenda do Ministro Ribeiro da Costa, o grupo menos radical das Fôrças Armadas recebeu com naturalidade o restante de suas declarações. A maior preocupação dêsse grupo, no momento, reside na aprovação ou não, pelo Congresso, das emendas constitucionais que dispõem sôbre novos casos de intervenção nos Estados, competência da Justiça Militar e Estatuto dos Cassados. Essas medidas são consideradas, por êle, imprescindíveis à marcha da Revolução.

Nos Ministérios militares ninguém confirmou a existência de nôvo Ato Institucional anunciado na Câmara pelo Ministro Cordeiro de Farias, em conversa com Parlamentares do PSD.

CL tentou subornar Dep. Rossini Lopes

Durante o almôço oferecido ontem pelo Deputado Salomão Filho ao Governador eleito Negrão de Lima, na Barra da Tijuca, o Deputado Rossini Lopes da Fonte declarou a jornalistas que o Sr. Carlos Lacerda tentara comprá-lo por Cr$ 30 milhões, a fim de facilitar a aprovação, na Assembléia, das contas rejeitadas pelo Tribunal de Contas.

Sòmente ontem, dia 20, o Govêrno Lacerda iniciou o pagamento do funcionalismo, referente ao mês de setembro, e ainda sem a segunda quota do reajuste de vencimentos devido aos servidores desde junho. Segundo consta, a segunda quota, de 15%, só será paga a partir de outubro, o que equivale dizer: na melhor das hipóteses, os servidores a receberão na segunda quinzena de novembro, isto no caso de o Sr. Carlos Lacerda não querer atirar o compromisso nos ombros do Sr. Negrão de Lima. (Páginas 2 e 3)

Samba é paraninfo de alunos da FNFi

Alunos da 4.ª série do Curso de Ciências Sociais da Faculdade Nacional de Filosofia resolveram promover sua festa de formatura, êste ano, na Escola de Samba de Mangueira, Estação Primeira, a fim de que o público participe da cerimônia, e também para evitar "a ladainha dos discursos dos mestres, que se tornam cada vez mais enfadonhos".

Um samba-enrêdo a ser cantado por todos os formandos substituirá o discurso de fundo, expressando de maneira inédita as ânsias universitárias. O diplomando Márcio Vilaça explicou que o samba está entregue aos cuidados de Sérgio Cabral, cronista de música popular, e frisou:

— O samba substituirá o acúmulo de palavras que estudantes, parentes e amigos estão habituados a ouvir em momentos dêsses. Além disso, por motivos óbvios, nenhum discurso, na atual situação política do País, seria mais expressivo que um samba-enrêdo.

S. Domingos: Fôrça brasileira alerta

As fôrças brasileiras em São Domingos estão prontas para entrar em ação se se repetirem os incidentes sangrentos dos últimos dias — informou ontem uma fonte ligada ao Estado-Maior das Fôrças Armadas.

O Coronel Meira Matos, Comandante da Fôrça Brasileira, que chegou de São Domingos há dois dias, fêz ontem em Brasília um relato pessimista ao Presidente Castelo Branco. O Coronel Meira Matos disse depois aos jornalistas que a paz dominicana é muito precária, por culpa de elementos ultra-rebeldes e comunistas da facção do Coronel Caamano.

No Itamarati, o ambiente ontem foi de preocupação, anunciando-se que o Embaixador Ilmar Pena Marinho, representante brasileiro na OEA e membro da missão de paz que obteve o fim da guerra civil, voltará imediatamente a São Domingos. Segundo fontes do Itamarati, o agravamento da situação dominicana não provocará nôvo adiamento da Conferência da OEA no Rio. (Página 7)

Coronel Retém Juscelino em Quartel: IPM do PCB

O Sr. Juscelino Kubitschek continuava depondo até a madrugada de hoje no Quartel da Polícia do Exército, perante o Coronel Ferdinando de Carvalho, encarregado do IPM do Partido Comunista. Desde o início do depoimento — às 15 horas — as perguntas formuladas ao ex-Presidente da República giravam em tôrno de manifestações para a legalização do PC durante o seu Govêrno.

Enquanto o Sr. Juscelino Kubitschek prestava depoimento, prosseguiram, na tarde de ontem, as manifestações populares na Cinelândia em desagravo à figura do seu busto, na sexta-feira passada, durante a baderna promovida pelo grupo "azul-e-branco", incorformado com o resultado da eleição de 3 de outubro na Guanabara e em outros Estados.

O Sr. Sobral Pinto enviou telegramas ao Presidente Castelo Branco, Ministro da Justiça e Comandante do 1.º Exército, apelando para que as autoridades militares "façam cessar, imediatamente, o tratamento intolerável dispensado ao ilustre homem público brasileiro". (Página 3)

Adauto devolveu chaves do Bloco

BRASÍLIA (Sucursal) — O Bloco Parlamentar Revolucionário declarou-se ontem oficialmente dissolvido, ao fim de uma reunião secreta realizada na tarde de ontem. O Deputado Adauto Cardoso, que era seu presidente, mandou evacuar a sala, fechou-a e entregou as chaves à Secretaria da Câmara.

Na reunião, também secreta, da UDN, o Deputado Padre Godinho contou a seus companheiros que o Ministro Juraci Magalhães disse ao Governador Carlos Lacerda que sua missão era "coordenar a eleição indireta para a Presidência da República, por haver o Govêrno chegado à conclusão de que a UDN não tem condições para ganhar sòzinha a sucessão presidencial". A reunião da UDN prosseguirá hoje, quando deverá ser votado o pedido de nova Convenção nacional feito pelo Sr. Carlos Lacerda.

Cardeais terão expulsória

Fontes do Concílio Ecumênico revelaram ontem que os Cardeais da Cúria Romana, responsáveis pela chefia de importantes órgãos da Igreja, poderão ser brevemente submetidos a um sistema de aposentadoria compulsória aos 70 anos de idade. (Página 7)

Para soldas de responsabilidade...

ELETRODOS ESAB-OK
MUNDIALMENTE AFAMADOS

Solidariedade mundial a mestres demitidos

BRASÍLIA (Sucursal) — A Polícia dissolveu, ontem, uma concentração de universitários na Estação Rodoviária, que se haviam reunido para protestar contra as demissões de professôres pelo Reitor Laerte Ramos de Carvalho e em solidariedade e apoio à atitude da maioria dos professôres da UNB que entregaram ao Reitor o seu pedido de demissão.

A despeito do chamamento feito pelo Reitor para que os professôres demissionários revissem sua atitude e retirassem seu pedido de desligamento, o número de demissionários subiu ontem para 208. Não conta a direção da Universidade com a menor possibilidade de normalizar a situação nem em prazo médio, como fôra exigido pelo Presidente da República.

Professôres, assistentes e instrutores da Faculdade de Filosofia, Ciências e Letras, da Universidade de São Paulo, dirigiram apêlo aos Senadores e Deputados, no sentido de intervir através de suas Comissões Específicas, para sanar a grave crise que ameaça de extinção a Universidade de Brasília. A decisão, tomada em assembléia geral, manifesta solidariedade aos colegas do Corpo Docente da UNB, "em sua luta pela sobrevivência da Universidade".

Faz referência o ofício "aos incalculáveis prejuízos resultantes da crise" e à "vergonha que passamos todos os brasileiros diante do mundo civilizado por semelhantes atos de prepotência"

Da Sorbonne

Dirigido ao Prof. Antônio Cordeiro, ex-coordenador do Instituto Central de Biologia, demitido pelo Reitor, 17 professôres da Sorbonne enviaram telegrama de protesto contra a violência.

Diz a mensagem: "Os professôres da Sorbonne, abaixo assinados, seus colegas biologistas, estão estarrecidos pelo fechamento da Universidade de Brasília e esperam um pronto retôrno das liberdades tradicionais da Universidade".

Ao Prof. Roberto Salmeron foi endereçado o seguinte telegrama:

"Os físicos de São Paulo, nesta crise porque passa a UNB hipotecam solidariedade aos colegas do Instituto Central de Física esperando que uma solução seja encontrada que, preservando a autonomia universitária, crie as condições de estabilidade indispensáveis ao ensino e à pesquisa".

Subscrevem o telegrama, entre outros, os renovados Físicos César Lates, Jean Meyer José Goldenberg, Osada Kasuo, Luís Carlos Gomes, Mário Schemberg, Newton Bernardes, Oscar Sala, Paulo Saraiva, Ross Douglas e William Shitten.

Geneticistas

Os geneticistas de São Paulo, Luís Edmundo de Magalhães, Luís Carlos Simões, Hamilton Targa, Sílvio Toledo Filho e Francisco Lara, também telegrafaram aos professôres demitidos para protestar sua plena solidariedade. No mesmo sentido dirigiu-se ao Prof. Antônio Cordeiro, a Associação de Pesquisadores do Rio Grande do Sul, em mensagem assinada pelo seu presidente.

Dos Estados Unidos

O Professor Marvin Harrie, chefe do Departamento de Antropologia da Columbia University, o Professor Charles Wagley, diretor do Latin American Institute da mesma Universidade os Professôres Fred S. Keller e John G. Sherman, da Arizona State University, dirigiram aos seus colegas da Universidade de Brasília, telegramas de solidariedade e de protesto contra as volências sofridas.

P. ALEGRE (Sucursal) — Os estudantes da Faculdade de Filosofia da Universidade do Rio Grande do Sul enviaram telegrama ao Presidente Castelo Branco, protestando contra as demissões de professôres da Unisidade de pronto restabelecimento da norversidade de Brasília e sustentando a necesmalidade universitária na capital.

Clubes: mil para Maracanã

Os clubes cariocas, impetraram mandado de segurança, ontem, contra a decisão da ADEG, pedindo, liminarmente, seja garantida a aplicação do preço de Cr$ 1 mil para a arquibancada, igual ao que é cobrado nos demais campos da cidade, para jogos no maior Estádio do Mundo.

A entidade carioca baseou-se no art. 1.º da Lei n. 54 de 1961, que regulariza a cobrança. O presidente da FCF, Antônio do Passo, informou que, no caso de ser concedida a liminar, o nôvo preço deverá vigorar a partir da partida Botafogo x Bangu, sábado.

Correção monetária no Direito

A segunda palestra do curso, sôbre Correção Monetária no Direito brasileiro será realizada hoje, às 18 h. no auditório da Faculdade de Direito Cândido Mendes, na Pça. XV de Novembro, 101, 2.º andar. Falará o Prof. Arnold Wald, da Universidade do Brasil, sôbre o tema: "A correção monetária no Direito Privado".

Na próxima semana duas outras conferências estão previstas: no dia 26, nos mesmos horários e local acima indicados, o Prof. Teófilo Azeredo Santos dissertará sôbre "A correção monetária no Direito Comercial; valor ativo para a majoração do capital das emprêsas"; no dia 28, o Desembargador Luís Antônio de Andrade abordará o tema "A correção monetária na locação de imóveis".

Clodsmith não pôde ser sôlto

BELO HORIZONTE (Sucursal) — Quando deixava a Auditoria da Quarta Região Militar, em Juiz de Fora, já beneficiado pelo habeas-corpus que lho concedeu o Superior Tribunal Militar foi novamente prêso e levado para a Guanabara o ex-presidente da Confederação Nacional dos Trabalhadores na Indústria, Deputado Clodsmith Riani.

A detenção se deu por parte de um Tenente, que dizia cumprir ordens do Major José Ramos Alencar e do Comando do Primeiro Exército.

Convocado pelo Coronel Ferdinando de Carvalho, encarregado do IPM do Partido Comunista, seguiu para o Rio o industrial Nicolau Shuero, prêso há poucos dias quando visitava um amigo.

Português assassinado em seu bar

O comerciante português Abílio Ferreira de Sousa (casado, 34 anos) foi assassinado, às 19 horas de ontem, com um tiro no coração, no bar de sua propriedade, na Rua do Rosário, 7, quase esquina com a Rua Primeiro de Março. O assassino, ainda não identificado, fêz o disparo, de surprêsa, e à queima-roupa, fugindo a seguir tranqüilamente.

As testemunhas o descreveram como mulato, de estatura mediana e aparentando 40 anos. Trajava terno escuro e há suspeitas de que seja funcionário do Lóide Brasileiro. Entrou no Bar Eufêmia, bebeu um trago e quando Abílio trazia uma nova dose, sacou um revólver e atirou.

Sergipanos comemoram Emancipação

O Centro Sergipano comemorará sábado, nos salões da Associação dos Empregados no Comércio, a partir das 20h30m, a Emancipação Política de Sergipe, estando assim organizado o programa: abertura pelo presidente; posse da nova diretoria e leitura do relatório da gestão anterior; homenagem ao poeta João Passos Cabral, falando o pintor Jordão de Oliveira; perspectiva de Sergipe no futuro pelo orador Tito Lívio de Santana; a arte de Jordão de Oliveira, pelo [illegible] Cel. Damião Mendonça; baile, até às 3 horas.

Está à frente da nova diretoria, para o biênio 65.67, o Sr. José da Costa Garcez.

Mais arroz gaúcho para o Peru

PÔRTO ALEGRE (Sucursal) — O Rio Grande do Sul poderá tornar-se, em breve, um permanente centro fornecedor de arroz ao Peru — foi o que declarou, ao retornar de Lima, o Secretário da Economia, Sr. Otávio Cardoso.

Foram vendidas, há alguns meses, àquele país, setenta mil toneladas do produto. Acrescentou o Sr. Otávio Cardoso que o govêrno da nação amiga está interessado em adquirir novas partidas.

Por outro lado, a colheita do trigo já começou neste Estado, mas o Govêrno federal ainda não fixou as normas para comercialização do produto, apesar das muitas advertências feitas nesse sentido pelos moageiros.

Afirmam os triticultores que isso poderá causar problemas na colocação da colheita, pois nos outros países produtores o govêrno fixa o preço antes mesmo de começar o plantio.

Mistério nos rios de Caxias

Em apenas três dias, dois cadáveres foram localizados, boiando em rios, no Município de Caxias. Domingo, um corpo não identificado e ontem sepultado como indigente, fôra retirado pela Polícia das águas lamacentas do Rio Capivari. Ontem, a Polícia foi avisada da existência de outro cadáver no Rio Iguaçu, na altura do quilômetro 13 da Rodovia Washington Luís.

Ambos os corpos, segundo a Polícia de Caxias, foram fuzilados e massacrados antes de jogados às águas e apesar de não terem sido identificados, suspeita-se que sejam marginais pertencentes a perigosas quadrilhas de assaltantes que ùltimamente vêm operando naquela região, com ramificações pelos subúrbios cariocas.

IBRA: curso de Direito Agrário

Em prosseguimento ao primeiro Curso de Direito Agrário na Pontifícia Universidade Católica, sob o patrocínio do Instituto Brasileiro de Reforma Agrária, serão proferidas hoje mais duas aulas: a do Sr. Manuel Diegues Júnior, às 20h30m, sôbre "Uso e Posse Temporária da Terra" e a do Sr. Mário Henrique Simonsen, às 21,40 horas sôbre "A Reforma Agrária e os Instrumentos Tributários no Desenvolvimento Econômico do País".

Do programa de amanhã, sexta-feira, constam as aulas do Professor Ildefonso Mascarenhas — "O Instituto de Desapropriação no Direito Agrário" — "Desapropriação por Interêsse Social" — "Condicionamento do Uso da Terra à sua Função Social", às 20,30 horas, e do Professor Haroldo Teixeira Valadão — "Reforma Agrária, Magno Progresso Jurídico do Século".

Caberá ao Professor Alberto Ballarin Marcial, catedrático de Direito Agrário da Universidade de Madri, convidado especial do IBRA, encerrar o Curso, segunda-feira próxima, às 20,30 horas, falando sôbre a "Função Social da Terra" — "Evolução do Princípio Jurídico do Direito de Propriedade Rural".

Rádio e TV extirpam comunismo

A denúncia de infiltração comunista nas agências de notícias e emissoras de rádio e TV, bem como a fixação de normas para extirpá-la, serão aprovadas, amanhã, pela assembléia-geral da Associação Interamericana de Radiodifusão.

Os delegados à reunião da AIR seguem, hoje, para Brasília, onde terão uma audiência com o Presidente Castelo Branco e visitarão o Congresso. A audiência com o Governador Carlos Lacerda, anteriormente programada, foi cancelada por falta de datas, estando marcado o encerramento da assembléia para o dia 23.

A proposta que será aprovada amanhã, determinará revisões para erradicar qualquer infiltração comunista nos programas de rádio e TV, por meio de contrôle governamental, além de maior intercâmbio de informações sôbre atividades comunistas e denúncias, pelas emissoras, dos planos de subversão no continente.

Semana da Suécia traz Prefeito

O Prefeito de Estocolmo, Sr. Allan Nordenstam, chegará amanhã ao Rio, para participar da «Semana da Suécia», que começará com um coquetel de apresentação da exposição "Jóias modernas de artistas suécos", mas cuja inauguração oficial sòmente ocorrerá na próxima segunda-feira, no edifício-sede do Banco do Estado da Guanabara, com a presença do Governador Carlos Lacerda.

As 16 horas de sábado, o programa da "Semana" prevê um concêrto da Orquestra Sinfônica Brasileira, no Teatro Municipal, sob a regência do maestro sueco Hans-Jochen Reepa, a preços populares. Na terça-feira, será realizada no Museu de Arte Moderna um «kafferep» — festa sueca na base do café — a abertura da mostra "Café à moda sueca", reunindo objetos raríssimos, entre os quais uma cafeteira de prata do século XVII avaliado em Cr$ 15 milhões.

Também figuram no programa um banquete no MAM, às 20 horas de quarta-feira, oferecido pela Associação Sueco-Brasileira do Rio de Janeiro, com apresentação de um grupo de ginastas, que fará uma exibição no dia seguinte, no Maracanãzinho, com entrada franca. Uma terceira e última apresentação será feita no aterro do Flamengo — palco de danças — para as 16 horas do dia 31.

Durante tôda a "Semana» será realizada uma Exposição de Livros e Cartazes suécos no MAM e exibição de filmes modernos suécos no auditório de «O Globo».

FAB faz sigilo sôbre foguete

Nenhuma informação foi fornecida pela FAB sôbre o lançamento do foguete, na têrça-feira passada, na base de Barreira do Inferno. O Coronel Ademar Lirio, da Diretoria de Material Aeronáutico, limitou-se a informar que "se trata de segrêdo militar e coisa muito mais séria do que se pansa".

O Brigadeiro Osvaldo Ballousier, que assistiu ao lançamento do foguete, passou ontem o dia inteiro trancado em sua sala, enquanto o Coronel Lirio, seu chefe de Gabinete, atendia os jornalistas, dizendo que a imprensa fêz confusão em tôrno do assunto e anunciando que o Brigadeiro talvez dê uma entrevista para divulgar o resultado das experiências em Barreira do Inferno.

O Gabinete do Ministro Eduardo Gomes foi mais lacônico ainda em suas informações: não recebeu ainda qualquer comunicação sôbre o lançamento do foguete e os filmes trazidos de Natal ainda não estão sendo revelados.

Bolívia apóia autodeterminação

O Chanceler Vasco Leitão da Cunha recebeu, ontem, o seu colega boliviano, Coronel Joaquim Zenteno Anaya, e sua comitiva, ocasião em que os dois conversaram demoradamente sôbre vários assuntos de interêsse de seus países. Detiveram-se, particularmente, nas questões relativas à II Conferência Extraordinária Interamericana.

Ao encontro compareceram, também, os Embaixadores Arnaldo Vasconcelos, Lauro Escorel de Morais e Válter Galindo

Na entrevista coletiva que concedeu à imprensa, no Copacabana Palace Hotel, disse o Ministro Zenteno Anaya que a Bolívia deseja integrar a ALALC, que se reunirá em novembro próximo.

A propósito da formação de uma Fôrça Interamericana de Defesa, esclareceu ser necessária a promoção de consultas entre tôdas as nações do Continente. A Bolívia, porém — adiantou — apóia o princípio de autodeterminação e não-intervenção.

Frisou, adiante, quanto aos Acôrdos de Roboré, que a execução dos planos dêles decorrentes estão sendo estudados por uma Comissão Especial. Parte do esquema, no que toca ao intercâmbio econômico e cultural, já se encontra em plena fase de execução.

Cardeal acredita na vinda do Papa

O Cardeal chileno Silva Henriquez, procedente de Roma, transitou pelo Rio, ontem, a bordo de um jato da SAS, a caminho de Santiago, declarando no Galeão, acreditar que o Papa Paulo VI, atendendo ao convite e ao desejo dos brasileiros, programe, para os próximos meses, uma visita ao nosso País.

«No mundo conturbado em que vivemos — disse ainda o Cardeal — nenhuma outra medida terá, agora, mais elevado alcance, do que aquela que vise a proporcionar tranqüilidade a todos nós. Temos no Santo Padre, antes de tudo, um pacificador e devemos ver nos seus ensinamentos, nas suas pregações, nas suas teses tão lúcidas, o caminho a seguir. Cada palavra do Sumo Pontífice tem representado, antes de um alento, uma grande esperança. Queira Deus que todos os povos, mesmo aquêles que, ideològicamente, estão mais distantes de nós, vejam nas Encíclicas de João XXIII e na filosofia de Paulo VI, a estrada mais curta para nos conduzir à paz mundial».

Nôvo mínimo reajustará as pensões

BRASÍLIA (Sucursal) — Foi aprovado ontem pela Câmara dos Deputados, projeto estabelecendo que "sempre que forem elevados os níveis de salário-mínimo, proceder-se-á ao reajustamento das aposentadorias, pensões, auxílio-doença e auxílio-reclusão, na mesma proporção estabelecida para o nôvo nível de salário-mínimo regional em relação ao anterior.

Dispõe ainda a proposição, constante de substitutivo da Comissão de Finanças ao projeto do Deputado Florisceno Paixão, que "os índices para o primeiro reajustamento a ser efetuado em decorrência da Lei serão apurados, considerando-se a relação existente entre o salário-mínimo regional vigente à época da concessão do benefício e o atualmente em vigor".

STM concede e nega habeas-corpus

Por unanimidade, o Superior Tribunal Militar concedeu, ontem, o habeas-corpus impetrado em favor de Neri Medeiros da Silva, sôbre quem pesa a acusação de atividades extremistas. Ao conceder a ordem, que também beneficiou o sargento Bento Fernandes, do Rio Grande do Sul, o soldado Pedro Paulo e o civil Antônio Vôlnei, disse o General Mourão Filho, Relator: «O paciente se acha prêso há mais de trezentos dias, com evidente excesso de prazo.»

Foram negados os pedidos para o Capitão-Médico Mordekay Atab, Major Antônio Sebastião dos Santos, Capitão José Matos, que forneceram, a trôco de propinas, certificados de isenção do Serviço Militar. Igualmente, negou o STM, habeas-corpus a José Leão de Carvalho (piquêtes grevistas nas fábricas de São Paulo); 1.º Tenente Paulo Moreira Pinto, Hélio Juchtman, Válter Pedrosa de Amorim e Francisco de Assis Alves.

O habeas-corpus para Martinho Leal Campos, já em liberdade, foi julgado prejudicado. Por outro lado, deixou o Tribunal de tomar conhecimento do que era solicitado para Ponciano Pereira Borges. Motivo: a autoridade coatora não é militar.

Deu-se provimento ao recurso do Promotor da 2.ª Auditoria para que seja recebida a denúncia contra o Capitão-Médico Júlio Jimenez, o ex-sargento José Frederico de Almeida e alguns civis.

Aragão

Terá prosseguimento, hoje, a formação de culpa do ex-Almirante Cândido da Costa Aragão. Para tanto, sob a presidência do Ministro Orlando Ribeiro da Costa, se reunirá o Conselho de Instrução do Superior Tribunal Militar.

Outros oficiais serão igualmente acusados no processo.

Servidores cariocas recebem com atraso

Sòmente ontem o Govêrno estadual iniciou o pagamento do funcionalismo estadual referente ao mês de setembro, mas ainda sem a segunda quota do aumento concedido no início do ano. A atualização dos vencimentos dos servidores cariocas, de acôrdo com o salário mínimo, representou um reajustamento de 56 por cento, mas só no papel, porque até agora o Govêrno só pagou a primeira quota.

Ficou estabelecido que o aumento seria pago em três parcelas, sendo a primeira de 15 por cento, imediatamente, a segunda, também de 15 por cento, a partir de junho passado, e a terceira em outubro. Mas a segunda quota vem sendo sucessivamente adiada e a terceira só será paga pelo Govêrno Negrão de Lima.

Segundo a opinião corrente na fila de barnabés que ontem se formou, na Secretaria de Finanças, todos já esperando a quebra do compromisso por parte do Governador. Fôra marcada uma data próxima às eleições, para o pagamento das duas parcelas restantes, como autêntico golpe psicológico, obrigando o funcionalismo estadual a votar no candidato do Sr. Carlos Lacerda para obter a "recompensa».

Presentes à Secretaria de Finanças, durante o dia de ontem, afirmaram estar na fila há seguramente três horas quando finalmente apareceu no guichê o pagador responsável, para atender os servidores.

Fontes da Secretaria de Finanças esclareceram à reportagem, que o Governador prometera adicionar a segunda parcela de 15 por cento aos vencimentos de outubro que o funcionalismo só receberá em novembro, em data ainda não estabelecida.

Por outro lado, a quota final de 26 por cento não será paga com o salário de outubro e conseqüentemente, se o fôr com o de novembro, constituirá a primeira "herança" para o nôvo Govêrno que se instalará em 5 de dezembro.

Novos equipamentos para aeroportos

WASHINGTON (UPI — DC) — O Departamento Federal de Aeronáutica anunciou, ontem, que comprou para o Govêrno brasileiro vários equipamentos auxiliares da navegação aérea, no total aproximado de dois e meio milhões de dólares, que serão instalados em cinco aeroportos do Brasil.

Os recursos serão fornecidos por empréstimos da Aliança para o Progresso, devendo a entrega dos equipamentos começar em junho de 1966. Os equipamentos se destinam a melhorar a segurança aérea, consistindo de quatro sistemas de luzes de alta intensidade para aproximação nos aeroportos, com faróis intermitentes, dois radares de contrôle de aeroporto e três sistemas para aterragem por instrumentos.

Os quatro sistemas a serem instalados em Belém, Brasília, Recife e Campinas serão semelhantes aos utilizados nos grandes aeroportos norte-americanos. Os radares serão instalados em Brasília e Pôrto Alegre.

"Reporter Continental" notícia em imagem e voz diàriamente no Canal 9, às 19,30, agora com a colaboração do nôvo DC.

CONSELHO SUPERIOR DAS CAIXAS ECONÔMICAS FEDERAIS

LOTERIA FEDERAL DO BRASIL

305.ª EXTRAÇÃO — PRÊMIO MAIOR LÍQUIDO: Cr$ 75.000.000 — PLANO XXX

Lista de QUARTA-FEIRA, 20 de OUTUBRO de 1965

11.476 prêmios compreendidos nas séries A e B

SERÃO PAGOS INTEGRALMENTE OS PRÊMIOS DESTA LISTA

PREMIOS CR$	PREMIOS CR$	PREMIOS CR$	PREMIOS CR$	PREMIOS CR$	PREMIOS CR$	PREMIOS CR$	PREMIOS CR$
0	6681 — 30.000	12420 — CENTENA	18420 — CENTENA	**25**	**28**	34420 — CENTENA	1.º PRÊMIO
0246 — 60.000	6774 — 300.000	12785 — 30.000	18470 — 60.000	25420 — CENTENA	28420 — CENTENA	34867 — 30.000	27420
0420 — CENTENA	**7**	12868 — 30.000	18545 — 300.000	**26**	28477 — 30.000	**35**	75.000.000
0623 — 30.000	7163 — 30.000	**13**	**19**	26146 — 300.000	**29**	35161 — 30.000	SÃO PAULO
1	7420 — MILHAR	13102 — 30.000	19111 — 30.000	26205 — 30.000	29044 — 60.000	35176 — 30.000	2.º PRÊMIO
1172 — 30.000	7456 — 30.000	13132 — 60.000	19307 — 30.000	26259 — 60.000	29144 — 60.000	35272 — 60.000	8610
1175 — 30.000	7463 — 30.000	13420 — CENTENA	19418 — 30.000	26275 — 30.000	29420 — CENTENA	35420 — CENTENA	15.000.000
1420 — CENTENA	7571 — 300.000	13960 — 30.000	19420 — CENTENA	26420 — CENTENA	**30**	35968 — 60.000	ESPÍRITO SANTO
1594 — 60.000	7620 — 30.000	**14**	19456 — 30.000	26608 — 60.000	30134 — 30.000	**36**	3.º PRÊMIO
1789 — 60.000	7891 — 30.000	14420 — CENTENA	19629 — 30.000	26772 — 30.000	30197 — 30.000	36067 — 30.000	34377
2	**8**	14851 — 30.000	**20**	26888 — 60.000	30252 — 30.000	36071 — 30.000	8.000.000
2420 — CENTENA	8065 — 60.000	**15**	20420 — CENTENA	**27**	30322 — 60.000	36420 — CENTENA	GOIÁS
2982 — 30.000	8420 — CENTENA	15420 — CENTENA	20649 — 30.000	27367 — 30.000	30420 — CENTENA	36652 — 30.000	4.º PRÊMIO
3	8610 — 2.º PRÊMIO	15448 — 60.000	**21**	27387 — 30.000	30471 — 30.000	**37**	32123
3346 — 30.000	8715 — 60.000	15503 — 60.000	21420 — CENTENA	27402 — 30.000	30868 — 30.000	37054 — 30.000	3.000.000
3420 — CENTENA	**9**	15934 — 60.000	21762 — 30.000	27411 — 450.000	**31**	37420 — MILHAR	GUANABARA
3715 — 30.000	9420 — CENTENA	**16**	**22**	27412 — 450.000	31263 — 60.000	37471 — 30.000	5.º PRÊMIO
4	9447 — 30.000	16152 — 30.000	22034 — 30.000	27413 — 450.000	31420 — CENTENA	37850 — 30.000	16763
4414 — 30.000	9650 — 30.000	16420 — CENTENA	22246 — 30.000	27414 — 450.000	**32**	**38**	2.000.000
4420 — CENTENA	9902 — 30.000	16506 — 30.000	22420 — CENTENA	27415 — 450.000	32123 — 4.º PRÊMIO	38420 — CENTENA	R. G. DO SUL
5	**10**	16763 — 5.º PRÊMIO	22862 — 30.000	27416 — 450.000	32420 — CENTENA	38481 — 60.000	
5000 — 30.000	10420 — CENTENA	16909 — 30.000	**23**	27417 — 450.000	32514 — 30.000	38518 — 30.000	
5053 — 30.000	**11**	**17**	23420 — CENTENA	27418 — 450.000	32926 — 30.000	38553 — 30.000	
5120 — CENTENA	11398 — 30.000	17000 — 30.000	23617 — 30.000	27419 — 450.000	32938 — 30.000	38577 — 30.000	
5592 — 60.000	11420 — CENTENA	17420 — MILHAR	23874 — 30.000	27420 — 1.º PRÊMIO	**33**	38849 — 30.000	
5846 — 30.000	11446 — 30.000	17511 — 30.000	**24**	27421 — 450.000	33420 — CENTENA	**39**	
6	11492 — 30.000	17726 — 30.000	24163 — 60.000	27422 — 450.000	33803 — 30.000	39027 — 60.000	
6091 — 30.000	11703 — 30.000	17850 — 30.000	24181 — 60.000	27423 — 450.000	33982 — 30.000	39391 — 30.000	
6159 — 60.000	**12**	**18**	24420 — CENTENA	27424 — 450.000	**34**	39420 — CENTENA	
6299 — 300.000	12053 — 30.000	18072 — 30.000	24913 — 30.000	27425 — 450.000	34150 — 60.000	39564 — 60.000	
6420 — CENTENA	12296 — 60.000	18394 — 30.000		27426 — 450.000	34377 — 3.º PRÊMIO	39950 — 30.000	
				27427 — 450.000			
				27428 — 450.000			
				27429 — 450.000			
				27501 — 30.000			
				27572 — 30.000			
				27684 — 30.000			

Todos os bilhetes terminados com o milhar 7420 têm Cr$ 450.000
Todos os bilhetes terminados com a centena 420 têm Cr$ 46.000
Todos os bilhetes terminados em 0 (final do 1.º prêmio) têm Cr$ 16.000
Todos os bilhetes terminados em 10, 77, 23 e 63 têm Cr$ 16.000

ATENÇÃO: — *Os prêmios de milhar, centena, dezena e unidade, derivados de um mesmo número não serão acumulados, sendo o bilhete resgatado pelo prêmio mais elevado.*
Cada um dos 5 prêmios maiores não terá direito a prêmio derivado de seu próprio número.

Administração do Serviço de Loteria Federal — Secretário Geral: AURELIO DA NOVA CASTELLO BRANCO — **20 de Outubro de 1965 — 305.ª Extração** — RAYMUNDO PESSÔA RAMALHO, Fiscal do Ministério da Fazenda

AGUARDE EXTRAÇÃO NATAL: NUNCA HOUVE IGUAL!

Sortes Grandes? — RIO LOTÉRICO — José Costa Loterias Ltda. RUA MIGUEL COUTO, 50

DEPUTADO: 'CL TENTOU ME COMPRAR'

O Deputado Rossini Lopes da Fonte, conversando ontem com amigos durante o almôço oferecido pelo Sr. Salomão Filho ao Governador eleito Negrão de Lima, denunciou que elementos de confiança do Sr. Carlos Lacerda estão tentando comprar os Deputados para conseguir a aprovação das contas referentes ao exercício de 1964 — e afirmou: "Êles me ofereceram 30 milhões, mas eu rejeitei a oferta com firmeza".

Na verdade, durante a sessão de têrça-feira última, na Assembléia Legislativa, enquanto o Sr. Paulo Ribeiro alardeava que o Sr. Juscelino Kubitschek era contra a rejeição das contas do Sr. Carlos Lacerda, os Srs. Célio Borja e Raul Brunini, Secretário de Govêrno e Secretário Sem Pasta do Governador carioca, mantiveram diversas conversas ao pé do ouvido dos chamados "Deputados independentes".

Inelegível

Sem condições para oferecer cargos na Administração, conforme procedeu durante todo o seu Govêrno, o Sr. Carlos Lacerda passou a oferecer dinheiro, porque, segundo a nova Lei Eleitoral, se tiver as suas contas rejeitadas, não poderá registrar-se candidato à Presidência da República em 1966.

Hoje, o Diário da Assembléia publicará a exposição feita pelo Sr. Mário Lorenzo Fernandes, Secretário de Finanças da Guanabara, defendendo a aprovação das contas do Governador. Amanhã, o processo das contas estará na Ordem-do-Dia, permitindo que os Deputados possam apreciá-las e discuti-las.

As ofertas pelos votos dos Deputados, feitas pelos auxiliares do Sr. Carlos Lacerda vão de 10 a 30 milhões de cruzeiros. Os Srs. Henrique Franco e Rubem Macêdo prometem solicitar que os Deputados votem a descoberto, a fim de comprovar a honradez de cada um.

Negrão contra erros para honrar vitória

O Sr. Negrão de Lima, falando ontem, no almôço que lhe foi oferecido pelo Deputado Salomão Filho, na Barra da Tijuca, advertiu seus correligionários de que não devem "brincar com a vitória, pois o povo está atento para o nosso Govêrno e qualquer êrro nosso só poderá diminuir a grandeza da nossa vitória".

Depois de agradecer a colaboração de todos na sua campanha eleitoral, o Governador eleito da Guanabara pediu que continuassem mantendo essa confiança durante o seu Govêrno, pois "as responsabilidades aumentaram com a vitória e deverão ser acrescidas com o exercício do Poder".

Disse ainda: "O povo colocou em nossas mãos a palha do triunfo e por isso nossas responsabilidades aumentaram. Esta etapa que se aproxima está carregada de deveres e obrigações: de honra para com êste povo, êste Estado e nós próprios, a fim de realizarmos um Govêrno que dê à Guanabara um ambiente de segurança, serenidade e tranqüilidade, que garantam ao carioca a liberdade de trabalhar para o engrandecimento de seu Estado. Deus que ilumine nosso caminho, a fim de que acertemos sempre, pois o povo está esperançoso e um êrro só poderia diminuir a grandeza da nossa vitória."

Almôço

Cêrca de 200 convidados, entre os quais 30 Deputados, compareceram à residência do Sr. Salomão Filho, que estêve a todo vapor articulando a sua candidatura à presidência da Assembléia Legislativa. O Sr. Negrão de Lima recusou-se a conversar com os repórteres políticos, alegando que "conversa com jornalistas é entrevista".

Negou que tivesse tido qualquer contato com o Embaixador Juraci Magalhães, e que já houvesse escolhido quase seu Secretariado.

Nos próximos dias, o Governador eleito viajará para Nepomuceno, sua cidade natal, no interior de Minas Gerais, onde vai inaugurar uma praça com o seu nome e rever seus familiares. O Embaixador almoçou ao lado de sua espôsa, Dona Ema Negrão de Lima. Ambos estavam alegres e bem dispostos, apesar do calor.

PSD a JM: 'Lei é contra JK'

BRASÍLIA (Sucursal) — O Ministro da Justiça, Sr. Juraci Magalhães, procurou, ontem, em Brasília, no Hotel Nacional, o presidente do PSD, Sr. Amaral Peixoto, para lhe pedir compreensão quando as mensagens do Govêrno estivessem sendo votadas. O presidente pessedista, em resposta, "pediu" também ao Ministro "compreensão para o PSD que não tem condições morais para aprovar o Estatuto dos Cassados que atingirá, em primeiro lugar, o Sr. Juscelino Kubitschek".

O Deputado Levi Tavares, Líder da Bancada paulista do PSD, disse ontem ao DC que os pessedistas estão divididos em tôrno das recentes mensagens presidenciais, mas "que é bem possível a aprovação delas se a crise perdurar".

PTB: 'Castelo deve sua promoção a JK'

BRASÍLIA (Sucursal) — O Deputado Osvaldo Lima Filho (PTB-PE) considerou ontem o Estatuto dos Cassados um atentado clamoroso contra as instituições brasileiras e "uma vergonha para o que resta de democracia no Brasil".

Lembrou o vice-líder petebista, que o Marechal Castelo Branco deve ao ex-Presidente Juscelino Kubitschek a sua promoção a General-de-Divisão "quando JK contrariou o Marechal Lott, que não queria promovê-lo". Disse o Sr. Osvaldo Lima Filho que, hoje, "Juscelino é um criminoso que deve ser entregue à sanha dos IPMs" enquanto ontem, antes da eleição de Castelo, pelo Congresso, o "atual Presidente ia visitá-lo humildemente e pedir-lhe o seu voto".

Em aparte que foi recebido com aplausos, o Deputado Padre Vidigal (PSD-MG) lembrou ao Sr. Osvaldo Lima Filho que o Marechal Castelo Branco deve exclusivamente ao PSD o cargo em que se encontra, e principalmente a JK que "se transportou do Rio para cabalar votos na área pessedista, que estava inclinada a votar no Marechal Dutra ou no General Kruel. Em tom irônico o Padre Vidigal disse que «o Presidente Castelo devia saber que a UDN não elege ninguém, muito menos no Congresso onde é Minoria". E completou: "Êle foi eleito pelo PSD, cabalado por Juscelino".

5.º depoimento

O Sr. Juscelino Kubitschek prestou, ontem, o seu quinto depoimento no IPM do Partido Comunista, estendendo-se a inquirição das 15 horas até a madrugada do dia de hoje. As perguntas formuladas pelo Coronel Ferdinando de Carvalho ao ex-Presidente tinham o objetivo de acusá-lo de trabalhar durante a sua administração para legalizar o Partido Comunista.

O Coronel Ferdinando de Carvalho, que solicitar ao Comando do I Exército prorrogação do prazo que lhe foi concedido, para não encerrar o inquérito no dia 30 de outubro.

Justiça

Os Advogados Sobral Pinto e Cândido de Oliveira Neto acompanharam o Sr. Juscelino Kubitschek ao quartel do 1º Batalhão da Polícia Militar onde prestou depoimento. O Sr. Sobral Pinto informou ter enviado telegramas ao Presidente Castelo Branco, ao Ministro Juraci Magalhães, da Justiça e ao General Otacílio Terra Ururaí, comandante do 1º Exército, apelando para que "cesse, imediatamente, o tratamento intolerável dispensado ao ilustre homem público, a quem tratam como se fôra vulgar e desclassificado criminoso».

O telegrama, na íntegra, ao Ministro da Justiça, é o seguinte:

«Seu amigo e admirador, hesito em abraçá-lo na investidura talvez inadequada de sua função. Confio, porém, no seu civismo certamente igual ao meu. Estou sua presença para pedir justiça, ao que agora é seu Ministro, lembrando-lhe efusivos cumprimentos de 31 de janeiro de 1961, quando no palanque em que estávamos, o Senhor discursou, dizendo, textualmente, dirigindo-se ao Senhor Juscelino: "A política nos uniu de nôvo e espero que, agora, para sempre". Apelo, assim para sua intervenção imediata junto ao Presidente da República e autoridades fazerem cessar, imediatamente, tratamento intolerável dispensado ao ilustre homem público brasileiro, a quem tratam como se fôra vulgar e desclassificado criminoso. Acabo telefonar comandante 1º Exército, General Otacílio Terra Ururaí, protestando e requerendo providências adequadas para pôr têrmo a procedimento que desprestigia o Govêrno e a Revolução».

Liberdade

O Contra-Almirante Norton de Maria Boiteux foi sôlto, ontem às 16,30 horas, após cumprir pena disciplinar de cinco dias na Escola de Marinha Mercante por determinação do Almirante Paulo Bosísio. O oficial da Armada foi prêso por ter dado divulgação à carta aberta enviada ao Marechal Castelo Branco, criticando a Revolução e sugerindo, como saída para a crise política, a legalidade democrática.

Ribeiro pode perder comando da Oposição

O Sr. Paulo Ribeiro está arriscado de perder a liderança da Bancada da Oposição na Assembléia Legislativa. Há um descontentamento generalizado entre seus companheiros, que o acusam de "agir com egoísmo pretendendo tudo para si no Govêrno do Sr. Negrão de Lima". O nome do Deputado Alfredo Tranjan vem sendo lembrado para substituir o Sr Paulo Ribeiro.

Esquivando-se de seus liderados há mais de seis dias, o Sr. Paulo Ribeiro depois de conversar longamente com o Sr. Célio Borja, Secretário de Govêrno do Sr. Carlos Lacerda, procurou alguns dos Deputados da Oposição para dizer que havia estado com o Sr. Juscelino Kubitschek e que o ex-Presidente da República lhe havia dito ser favorável à aprovação das contas do Sr. Carlos Lacerda, relativas ao ano de 1964.

Ontem, o Sr. Paulo Ribeiro não compareceu ao almôço que foi oferecido pelo Sr. Salomão Filho ao Governador eleito. Preferiu encontrá-lo mais tarde, a sós, a fim de, entre outros assuntos, discutir os projetos da oficialização da Justiça e da proposta orçamentária feita pelo Sr. Carlos Lacerda e que, segundo o Deputado Levi Neves, "é uma nova aberração visando à diminuição das atribuições do Poder Legislativo".

Entre os mais queixosos contra a orientação dada pelo Sr. Paulo Ribeiro à Bancada da Oposição, estão os Srs. Gérson Bergher, Líder do Bloco de Resistência Democrática e os trabalhistas Castro Meneses e Sinval Sampaio. Êste último ficou indignado quando soube da ação particular do Sr. Paulo Ribeiro e resolveu pedir uma audiência ao Sr. Negrão de Lima para acabar com certas intrigas e saber realmente o que está acontecendo.

Um Deputado trabalhista, referindo-se à posição assumida pelo Sr. Paulo Ribeiro, lembrou que, outro dia, quando da demissão do jornalista Augusto Villas-Boas da direção da COPEG, onde ocupava um lugar de confiança da Bancada da Oposição, ao invés de defendê-lo, tratou de procurar um amigo para colocar no cargo. Só não conseguiu seu objetivo devido à interferência do Sr. Gérson Bergher, que argumentou dizendo que "se o Sr. Villas-Boas está naquela situação é porque funcionou como homem de Oposição no Sr. Carlos Lacerda".

Presidente recebeu sindicatos

BRASÍLIA, (Sucursal) — O Presidente Castelo Branco recebeu, às 19,00 horas de ontem, cento e cinqüenta confederações e sindicatos de todo o País, representados por seus presidentes, uma moção pelo envio, ao Congresso, da mensagem que trata de novas normas para os casos de dissídios coletivos.

Na presença do Ministro do Trabalho, o Presidente da República disse que patrões e empregados devem procurar «uma melhor resultante em suas relações" e que o Govêrno, por sua parte, estará sempre equidistante e procurando com o incremento da melhoria do diálogo, atender aos altos interêsses do País e da economia nacional.

Ao responder aos líderes sindicais que solicitaram a reabertura do diálogo dos trabalhadores com o Govêrno, e solicitaram o enquadramento dos ferroviários em Lei enviada ao Congresso, o Presidente Castelo Branco, disse: "A declaração de confiança dos trabalhadores não é uma declaração, mas a confirmação de uma conduta dos líderes sindicalistas, que têm colaborado com o Govêrno, apresentando sugestões, proposições e anseios. O Govêrno sempre tem estado presente, sem idéia preconcebida e sem se afastar com o diálogo com os trabalhadores. Em matéria de diálogo, aliás, eu me sinto feliz em dizer que nunca fechamos as portas nêsse sentido, tendo procurado em diferentes oportunidades, através do Ministro do Trabalho, e eu mesmo diretamente, através de entendimentos em Brasília, no Rio, Santa aCtarina, São Paulo, Pôrto Alegre, recebendo empregados e empregadores. O Govêrno não pode voltar-se exclusivamente para os empresários para o que representa o trabalho na economia nacional. Também não pode ficar aspirado pelos empregados, porque, assim não resolveria os problemas do capital, reconhecido pelas nossas instituições democráticas. Então deve o Govêrno enfrentar os dois setôres, que devem estar unidos para daí tirar a resultante para as dificuldades da economia nacional, do bem-estar do operariado e a garantia do capital. Não rejeitamos nenhum diálogo, mas é preciso que o Govêrno trate de resultantes".

Magalhães espera Juraci em Minas

BELO HORIZONTE (Sucursal) — O Governador Magalhães Pinto deverá retornar hoje a Belo Horizonte, após 24 horas de contatos políticos mantidos na Guanabara com o Governador Carlos Lacerda e outros líderes udenistas. Segundo fontes do Palácio da Liberdade, o regresso de Magalhães Pinto deverá coincidir com a chegada do Ministro da Justiça, Sr. Juraci Magalhães, que está sendo aguardado em Belo Horizonte para um encontro com o Governador mineiro.

Nessa oportunidade, voltarão a examinar a situação política do País, dando seqüência aos entendimentos iniciados antes das eleições de 3 de outubro, quando os dois estiveram reunidos no Rio. Naquela ocasião, o Sr. Magalhães Pinto sugeriu a realização de uma reunião de líderes revolucionários, proposta que caiu no vazio e que poderá agora ser reativada pelo nôvo Ministro da Justiça.

Sôbre a viagem de ontem, do Sr. Magalhães Pinto ao Rio, comentava-se nos meios políticos que o fato de ter levado em companhia seus dois principais assessôres políticos, o secretário José Monteiro de Castro e o Prefeito Osvaldo Pieruceti, indicava que iria dar prosseguimento aos entendimentos que manteve no domingo, em Belo Horizonte, com o Deputado Bilac Pinto e o Governador Aluísio Alves e cujo teor vem sendo mantido em reserva, embora fácil seja alcançar-se o sentido exato dos assuntos tratados.

O Tribunal Regional Eleitoral de Minas deverá proclamar, nas próximas horas, os Srs. Israel Pinheiro e Pio Canedo como Governador e Vice-Governador do Estado, eleitos no pleito de 3 de outubro. A Comissão apuradora do Tribunal, presidida pelo Desembargador Rosemburg, já está de posse dos resultados de tôdas as zonas eleitorais, restando apenas conferir os resultados das zonas de São Francisco, Nova Era, João Pinheiro, Mutum e Coração de Jesus.

Após encerrar suas atividades, o que deverá ocorrer ainda esta semana, a Comissão entregará relatório do presidente do TRE, Desembargador Merolino Corrêa, que então proclamará os eleitos.

Vagas no PSD

O Deputado Manoel Costa, informou ontem a êste jornal que o PSD não cogita de realizar êste ano Convenção para preenchimento dos cargos de vice-presidente e segundo-secretário do Diretório Estadual, vagos com os pedidos de exoneração encaminhados anteontem ao TRE pelos seus antigos titulares: Srs. Israel Pinheiro e Pio Canedo, tendo em vista as exigências do Artigo 25 da Lei Orgânica dos Partidos Políticos, que proíbe aos candidatos eleitos o exercício de funções administrativas nos Partidos a que estejam filiados.

Segundo o Parlamentar pessedista, o Partido terá de reunir-se no próximo ano a fim de reestruturar-se, aproveitando então essa oportunidade para prover os cargos vagos. Vários nomes surgiram como candidatos às vagas, sendo os mais falados os dos Srs. Bias Fortes, José Maria Alkmim e Renato Azeredo, para a vice-presidência, e Hugo Aguiar, Cláudio Pinheiro de Lima e Delson Scarano, todos da Bancada estadual do PSD, para Segunda Secretaria.

Irregularidades

O Deputado Hugo Aguiar, do PSD, confidenciava ontem a um grupo de amigos, na Assembléia Legislativa, que estão chegando ao conhecimento da direção pessedista vários atos irregulares praticadas pelos udenistas. Segundo o parlamentar, os atuais ocupantes do Palácio da Liberdade estariam aproveitando êste fim de Govêrno para favorecer vários correligionários ainda não contemplados. As denúncias serão devidamente aparadas, se procedentes, como tudo indica, deverão ser levadas ao conhecimento público.

Roberto na Agricultura

Em vista da viagem do Governador Magalhães Pinto ao Rio, não se verificou, ontem, como estava programada, a posse do Sr. Roberto Resende, candidato derrotado no pleito de 3 de outubro, no cargo de Secretário da Agricultura de Minas, para o qual foi nomeado no princípio da semana. O Sr. Roberto Resende vem sendo falado para ocupar a Pasta da Agricultura e, se tal vier a ocorrer, repetirá o fenômeno com o Sr. Tancredo Neves, que derrotado em Minas pelo Sr. Magalhães Pinto, foi inesperadamente elevado à condição de Primeiro-Ministro do Regime Parlamentarista.

Passagens grátis ameaçam emprêsas

A aprovação, ontem, pela Câmara federal, da "Lei Mendes de Morais", que concede passagens gratuitas para Parlamentares em aviões, navios, trens e ônibus, em todo o País e para o exterior, causou péssima repercussão entre as emprêsas de aviação, navegação e de ônibus.

A nova Lei inclui o abatimento de 50% nos preços das passagens para os familiares de Deputados e Senadores. Até agora os Parlamentares tinham direito de viajar dentro do Brasil, em aviões, pela metade do preço, cabendo ao Congresso o pagamento da outra parte. Pela nova Lei o Congresso diminui suas despesas, mas as companhias sofrem um grande baque.

Do contra

Embora sem querer assumir de público a sua opinião contrária a Lei Mendes de Morais, com receio da repercussão entre os Deputados e Senadores, as companhias consideram-na muito grave para a sua própria sobrevivência, pois daqui para a frente será muito difícil saber quem é ou não é parente de Parlamentares.

As famílias de Parlamentares sempre viajaram muito para acompanhar seus chefes, onde êles vão tratar de assuntos ligados às suas funções. A diminuição dos preços das passagens dos familiares à metade vai diminuir as fontes orçamentárias das emprêsas, que mais cedo ou mais tarde serão obrigadas a aumentar tarifas para as demais pessoas.

Além de temer-se um abuso nas viagens internas, é considerada também temerária a franquia de passagens para o exterior, o que pode provocar uma constante revoada de Parlamentares para fora do País em viagens de recreio. Nessa revoada, os Parlamentares, ocupando lugares que seriam pagos por outras pessoas, as levarão inclusive — pela falta de espaço — a procurarem emprêsas estrangeiras, que, por sua vez, deverão reclamar, por sofrerem prejuízos da seguinte natureza: quem pagava e escolhia, passa a viajar sòmente onde não paga.

Terra e mar

As companhias de navegação, ferrovias e emprêsas de ônibus, que deverão ser menos atingidas na procura de passagens por Parlamentares e seus familiares, vão esperar, para se manifestarem, o conhecimento total da Lei, para saberem como ela será aplicada e estudarem as suas repercussões.

Ludovico denuncia corrupção em Goiás

BRASÍLIA (Sucursal) — Longo e violento debate foi travado, ontem, no Senado, entre os Srs. Daniel Krieger e Artur Virgílio, com diversos apartes do Senador Padre Calazãs, quando o Líder do Govêrno assumiu a Tribuna para responder a dois violentos discursos, proferidos pelo Sr. Pedro Ludovico e pelo Senador Artur Virgílio, de crítica e condenação ao atual Govêrno.

Tanto o Sr. Daniel Krieger como o Sr. Artur Virgílio ocuparam a Tribuna duas vêzes, falando como Líderes da UDN e do PTB, respectivamente, chegando, no final — após palavras candentes — ambos a um ponto de acôrdo na condenação da corrupção e da subversão no País, afirmando o Sr. Artur Virgílio não desejar o retôrno de males ao Brasil, mas apenas a volta completa ao regime democrático.

Comentando a eleição de 3 de outubro em Goiás, o Sr. Pedro Ludovico investiu violentamente contra o Presidente da República, o Governador Ribas Júnior e o General Nogueira Pais, afirmando que a vitória da UDN no seu Estado, "por pouco mas de 3.000 votos, foi fruto de corrupção, violência policial e arbitrariedades sem precedentes no País".

Disse o Sr. Ludovico que "o Governador Ribas Júnior — conforme declarações que fêz à Câmara e o orador leu da tribuna — colocou a máquina governamental a serviço do candidato apoiado pela Revolução, o mesmo fazendo o General Nogueira Pais que, acompanhado de oficiais do Comando da 11.ª RM, percorreu numerosos Municípios goianos violentando livre escolha do povo".

Corrupção

O Sr. Pedro Ludovico declarou ainda: "Não ensarilharemos armas, pois prosseguiremos no combate ao Govêrno ditatorial do Marechal Castelo Branco. A violência e a corrupção campearam em Goiás sob a proteção do Governador daquele Estado e do Comandante da 11.ª RM". Como exemplo de corrupção, exibiu exemplar do "Diário Oficial" de Goiás "da grossura de um catálogo telefônico de São Paulo e cuja confecção levou 15 dias" contendo mais de 4.000 nomeações "eleitoreiras" feitas pelo Governador Ribas Júnior.

Deputado pede a CB que segure rédeas

BRASÍLIA (Sucursal) — "É preciso que o Marechal Castelo Branco assuma as rédeas da Nação, para que não aconteça com êle o que aconteceu com o Govêrno que S. Exa. mesmo depôs" — advertiu, ontem, o Deputado Wilson Chedid (PTB-PR), finalizando críticas à atuação do Governo federal, principalmente aos Ministros do Trabalho e da Agricultura.

Acrescentou mesmo o Sr. Wilson Chedid ser necessário "que se diga claramente à Nação que não tem condições de dirigir êste País". "Nós — disse — nos estamos incompatibilizando com a opinião pública, a respaldar mensagens que, em hipótese, alguma, consultam os supremos interêsses da Nação".

O representante trabalhista criticou o Ministro do Trabalho por declarar que não há o problema do desemprêgo no Brasil, quando, há 15 dias, ao encaminhar a mensagem permitindo a redução da jornada de trabalho, declarava que era para atender aos "problemas emergentes da nossa economia".

Negrão proclamado: diplomação dia 27

O Tribunal Regional Eleitoral, proclamou, ontem, Governador da Guanabara o Embaixador Francisco Negrão de Lima, e Vice-Governador o Deputado Rubens Berardo Carneiro da Cunha, eleitos pela maioria absoluta de 582.026 votos dos 1.104.773 votos nominais apurados.

O presidente do TRE, Desembargador Oscar Tenório, declarou que o atual Governador tomou posse em 5 de dezembro de 1960, com mandato de cinco anos, segundo o parágrafo 1.º do artigo 4.º da Lei n.º 3.752, de 14 de abril, de 1960, a denominada Lei Santiago Dantas, pelo que seu mandato expirará dia 5 de dezembro dêste ano.

Em seguida, o Desembargador Oscar Tenório disse que o mandato do nôvo Governador se iniciará dia 6 de dezembro vindouro e terminará em 15 de março de 1971, segundo estabeleceu o parágrafo único do Artigo da Emenda Constitucional n.º 13.

Antes do encerramento da sessão, o Magistrado convocou seus pares para a sessão de diplomação dos eleitos, dia 27, com início às 14 horas.

Lisura no pleito

Antes de anunciar o resultado final da eleição, o Jurista Edmundo Lins Neto apresentou o relatório da Comissão de Apuração, presidida pelo Desembargador João Coelho Branco e integrada ainda pelo Desembargador Eduardo Jara, pela qual se verifica que o pleito transcorreu com a maior lisura, em clima da mais absoluta tranqüilidade e ordem, para o que muito concorreram os vinte e cinco juízes e funcionários de Justiça Eleitoral, autoridades federais e estaduais, proporcionaram aos eleitores a mais ampla liberdade e segurança, dedicação e eficiências merecedoras das referências elogiosas mencionadas no trabalho.

Udenista pede que Govêrno trabalhe

BRASÍLIA (Sucursal) — «O País está ávido de Govêrno» — disse na Câmara, o Deputado Édson Garcia (UDN — MT), ao comentar as afirmações do Ministro Juraci Magalhães, assumindo a Pasta da Justiça, de que «ninguém se iluda com os objetivos da Revolução, pois êstes serão atingidos a qualquer custo».

Acha o Deputado Édson Garcia que estas reiteradas afirmações dos homens do Govêrno, só podem ter um entendimento: «A realização de uma ação político-administrativa dinâmica, corajosa e acima de tudo brasileira, capaz de levar o povo a manter-lhes o poder nas mãos. Pela fôrça, nem Hitler, Kruchev ou qualquer outro se mantiveram, senão temporàriamente».

Observando que o Sr. Juraci Magalhães veio para se constituir no segundo homem forte do Govêrno Castelo Branco, disse o udenista mato-grossense que o nôvo Ministro da Justiça "deve estar certo da urgente necessidade de salvar o Govêrno do Sr. Castelo Branco do marasmo em que se encontra". "O País, ávido de Govêrno, necessita menos de "diálogo" — palavra que tende a significar "conversa fiada" — e mais de trabalho, muito trabalho, na busca de solução para os seus grandes problemas."

E acrescentou o Sr. Édson Garcia: "Que comece o Sr. Juraci Magalhães por retirar do Congresso êsses mostrengos que abastardam a consciência nacional, que são mais uma espécie da corrupção, com a qual se procurará eliminar o que existe de autonomia no nosso já definhado sistema federativo, dobrando, ainda mais, os Governos estaduais, que as condições econômicas já têm feito dóceis instrumentos do Poder central".

Sustenta o Sr. Édson Garcia que o País está ávido de Govêrno, "não o que fecha Universidades" mas o que "modernize o nosso sistema educacional".

SEMANA DA ASA
1965

16 a 23 de outubro

PROGRAMA PARA A SEMANA DA ASA

Amanhã — sexta-feira — dia 22

9,00h — Peregrinação à Encantada — Petrópolis — Casa de Santos Dumont.
Almôço oferecido pela Prefeitura de Petrópolis às autoridades civis e militares da Aeronáutica
LOCAL: Petrópolis

12,00h — Almôço oferecido pelo Rotary Clube do Brasil à FAB
LOCAL: Sede do Rotary

DIARIAMENTE DOIS AVIÕES — UM DA CRUZEIRO DO SUL E OUTRO DA VARIG — FICARÃO EXPOSTOS AO PÚBLICO NO AEROPÔRTO SANTOS DUMONT DAS 9 ÀS 17 HORAS COM DISTRIBUIÇÃO DE SERVIÇO DE BORDO.

A Aviação Comercial Brasileira percorreu em 1964, 118 vêzes a distância de ida e volta entre a Terra e a Lua, isto é, cêrca de 91 milhões de quilômetros.

S. N E. A.

CL QUER TORPEDEAR A MISSÃO-JURACI

Brasília-Rio — Mauritônio Meira

Juraci Magalhães: compreensão do PSD

O Ministro Juraci Magalhães, tão logo chegou a Brasília na manhã de ontem, conferenciou com o Deputado Amaral Peixoto, a quem pediu "a compreensão do PSD" para a votação das emendas constitucionais ora em tramitação no Congresso. Demonstrou a necessidade de a Revolução se armar de novos instrumentos, pois só assim estará preservada, e em condições de fortalecer o processo democrático.

O presidente do PSD, contudo, explicou ao Ministro Juraci Magalhães que "a situação do PSD era muito difícil, em face dessas emendas e do Estatuto dos Cassados". Ponderou que esta última proposição atingia em cheio o ex-Presidente Juscelino Kubitschek que já se encontra "acuado". E acabou por pedir a compreensão do Sr. Juraci Magalhães para a posição do PSD, que "não tem condições morais de sustentar os projetos do Govêrno".

● **VOTA CONTRA** — As ponderações do Sr. Amaral Peixoto aliviaram as preocupações da maioria da Bancada pessedista, que se dispõe a enfrentar todos os riscos, votando contràriamente ao Estatuto e às emendas constitucionais. Não obstante, dentro do PSD, o Govêrno terá o apoio de cêrca de 40 Parlamentares, integrantes do Bloco Revolucionário.

Apesar de não existirem maiores dúvidas quanto à aprovação dêsses projetos, principalmente depois que o PSD resolveu apoiá-los, perdura no Congresso um clima de apreensão. É que sem enbargo dêsses cálculos otimistas, os setores mais responsáveis temem "uma surprêsa": a rejeição das emendas, o que acarretaria conseqüências imprevisíveis. Essas implicações ganharam contornos mais graves na medida em que passaram a ser anunciadas por líderes respeitáveis, a quem não se poderia atribuir o intuito de favorecer a "guerra psicológica".

● **O ATO N.º 2** — De tôdas essas conseqüências, o Ato Institucional n.º 2 reponta como a mais "dura". Cópias dêste documento já teriam aparecido no Congresso e lidas por alguns Parlamentares, inclusive, o Deputado Tarso Dutra do PSD gaúcho.

De suas disposições constariam: 1 — novas cassações de mandatos, sem convocação de suplentes; 2 — transformação do Congresso em Constituinte, depois de um "recesso parlamentar" de dois meses, durante os quais o Presidente da República teria podêres para baixar Decretos-leis; 3 — internação dos cassados; 4 — fixação dos mandatos legislativos em 3 anos (Deputados) e em 6 anos (Senadores). O mandato dos Governadores e do Presidente da República teria duração de 4 anos.

● **UDN NÃO VAI DECIDIR** — Deixando para hoje a decisão sôbre a convocação de nova Convenção partidária, solicitada pelo Governador Carlos Lacerda, as Bancadas e o Diretório Nacional da UDN estiveram reunidas na manhã de ontem, examinando o assunto, responsável pela nova crise interna no Partido.

A impressão geral é de que, embora convocados para se pronunciar, em têrmos definitivos, sôbre a realização da Convenção, o Diretório e as Bancadas dificilmente chegarão a resolver, hoje, o problema. A ala moderada deverá agir, determinando o adiamento desta decisão, insistentemente exigida pela corrente lacerdista.

● **ENCONTRO** — No decorrer da reunião de ontem, o Deputado Herbert Levi sugeriu que se promovesse um encontro dos Governadores Carlos Lacerda, Magalhães Pinto e do Ministro Juraci Magalhães com o Presidente Castelo Branco, para "um confronto de opiniões sôbre a situação política" O Deputado Afrânio de Oliveira propôs que do encontro também participassem o Governador Correia da Costa (Mato Grosso), os Senadores Irineu Bornhausen e Dinarte Mariz, além do Sr. Ernâni Sátiro, que se incumbiria de coordená-lo. A sugestão foi acatada. O encontro deverá ser articulado nas próximas horas.

● **TODOS À CONVENÇÃO** — Todos os oradores da reunião se manifestaram favoráveis à convocação imediata da Convenção. O Sr. Ítrio Correia da Costa pediu que o conclave se realizasse entre os dias 6 e 7 de novembro próximo, enquanto o Deputado Afrânio de Oliveira sugeria Minas, Mato Grosso, ou Guanabara para local, "isso em homenagem aos nossos companheiros que, nesses Estados, foram derrotados". Já o Sr. Antônio Carlos Magalhães preferiu São Luís ou João Pessoa, onde a UDN foi vitoriosa, através das candidaturas José Sarnei e João Agripino ao Govêrno dos respectivos Estados.

Os Deputados Padre Godinho, Flôres Soares, Jorge Cúri, Afrânio de Oliveira, Hamilton Nogueira, Laerte Vieira e Herbert Levi defenderam intransigentemente a realização da Convenção, argumentando que a UDN precisa definir claramente a sua posição em face do Govêrno Castelo Branco.

O Sr. Ítrio Correia da Costa anunciou o rompimento da Bancada udenista de Mato Grosso com o Govêrno federal, enquanto o Sr. Herbert Levi acusava o Sr. Ademar de Barros de ser "o dono" da Revolução em São Paulo, "onde a corrupção impera no Govêrno estadual, em proporções catastróficas".

● **A PONDERAÇÃO DE AGRIPINO** — O Senador João Agripino foi o único orador que não sustentou a tese da Convenção. Inicialmente, fêz minuciosa análise da situação política nacional. Em seguida, observou que a questão estava inadequadamente colocada: "O que a UDN tem de decidir — afirmou — não é pròpriamente sôbre a candidatura Carlos Lacerda. O que a UDN deve resolver é se vai ou não para a Oposição se fica ou não fica contra o Govêrno federal".

— Se a UDN fôr para a Oposição — ponderou — caberá desde logo a pergunta: acatará em 1966, o resultado do pleito ou procurará os militares para impedir a posse dos eleitos?

Lembrou o Governador eleito da Paraíba que o Sr. Carlos Lacerda, antes das eleições, defendeu as candidaturas de Lott, Negrão de Lima e de outros, mas tão logo se delineou a derrota de seu candidato passou a conspirar contra a posse dos eleitos.

Entende o Sr. João Agripino que a UDN, engajando-se na Oposição, abrirá caminho para a ditadura militar, pois o Govêrno atual perderia o seu suporte político no Congresso e não mais poderia sobreviver.

— Apesar dessas perspectivas — concluiu — a UDN deve se definir de vez: se é ou não é Partido do Govêrno. O que não é possível é a realização de uma Convenção para novamente decidir contraditòriamente a favor de apoio a Lacerda e de apoio ao Govêrno federal.

Ponte para o futuro

Foi um discurso incomum o que o nôvo Ministro da Justiça, Sr. Juraci Magalhães, pronunciou ao receber o cargo. Em regime presidencialista teve o gabarito que teria, num regime parlamentarista, a declaração política de um Primeiro-Ministro perante as Câmaras convocadas para votar a moção de confiança. E' êsse, aliás, o gabarito que os jornais vêem na Missão Juraci. E é êsse o gabarito que o Presidente Castelo Branco lhe atribui.

O Presidente considera — e diz — que a Revolução venceu sua primeira etapa e que agora deve partir para a segunda, a etapa do diálogo. Com essa missão, o nôvo Ministro da Justiça não poderia assumir seus encargos dizendo apenas o que o protocolo exige ou consente. O Sr. Juraci Magalhães, portanto, disse claramente ao que veio, e foi diretamente à ofensiva:

"Procurarei sentir as aspirações populares onde verdadeiramente se encontram, pois só acredito no povo como juiz soberano e fonte suprema das instituições e do destino nacional, mas quero auscultar a vontade popular isenta das distorções decorrentes da preparação da guerra psicológica."

E' êsse o divisor de águas entre a Revolução, como o País a concebeu, quis e determinou, e as correntes divergentes — minoritárias e barulhentas — que concebem, querem e pretendem determinar uma Revolução autocrática, temida pelo povo e temerosa dêle. Como principal porta-voz do Presidente Castelo Branco, o Ministro Juraci Magalhães veio afirmar a decisão do Govêrno revolucionário de manter a Revolução fiel às suas origens populares e democráticas. E isso o Sr. Juraci Magalhães reiterou em outra passagem de seu discurso, com ainda maior ênfase e clareza:

"A Revolução brasileira, devolvendo ao povo o exercício de sua autodeterminação, evitou o desenlace marxista, impediu que o Brasil resvalasse no despenhadeiro do comunismo pela via da corrupção."

Poucas vêzes se definiu com tanta precisão o sentido do movimento de 31 de março. No Govêrno passado, o País atravessou quase tôdas as fases da guerra revolucionária e caminhava, como um autômato, como um sonâmbulo ou como um hipnotizado, para um destino que jamais quis: a ditadura comunista. Essa anulação da vontade nacional, essa anestesia das faculdades de percepção já eram tão graves que os mecanismos normais de defesa — os processos legais de "impeachment" — estavam mortos e sem reflexos. Na hora final, numa espécie de lucidez agônica, o País acordou. E, acordado, pôde reunir fôrças para resistir e sobreviver. A queda do Govêrno anterior e o fim da conquista comunista devolveram-lhe a autodeterminação.

Se a Revolução ficasse nisso, se não pensasse em convocar eleições e em normalizar o quanto antes a vida do País, essa autodeterminação se diluiria no silêncio das urnas. Diz então o Ministro da Justiça:

"As eleições de 3 de outubro, com todo o seu potencial de avaliação popular, consubstanciaram o desejo do Govêrno de enfrentar as provas eleitorais **como um ponto de partida institucional.** Ninguém se iluda, porém, com as vitórias ou derrotas de superfície. O entulho que a Revolução removeu não voltará a comprometer o futuro da Nação."

"O povo brasileiro provou recentemente dois tipos de administração: a deposta e a atual. Não é possível que a opção seja desfavorável a um homem como Castelo Branco, humilde, mas competente; bondoso, mas enérgico, sem agressividade; inteligente, porém sem afetação; líder autêntico, sem a patologia carismática; devotado patriota, sem a cegueira pseudonacionalista; magistrado austero, mas imune ao ódio e à paixão política."

Essa é uma atitude de confiança que a alguns poderá parecer excessiva. Mas a verdade é que sem confiar não se faz nada. A Revolução foi o fruto de um momento de confiança — e morrerá a morte mais inglória se perder a capacidade de confiar em si mesma e no povo que a fêz e que a sustenta.

O Ministro da Justiça confia num julgamento popular favorável não apenas à pessoa do Presidente Castelo Branco, mas ao seu estilo. E êsse estilo é alternativa não só para qualquer forma de revanchismo, como ainda para o estilo daqueles que o Sr. Juraci Magalhães definiu como "salteadores em busca de uma prêsa para saquear" e que vêm a ser, pelo primarismo de suas idéias e de sua atividade política, uma ameaça quase tão grave quanto à dos salteadores vermelhos.

Essas duas ameaças são perigosas, mas não são imbatíveis. E quanto mais a Revolução realizar a democracia, mais elas se tornarão insignificantes.

E' para a construção dessa ponte em direção ao futuro que agora, em nome do Presidente Castelo Branco, o Ministro Juraci Magalhães convoca todos os revolucionários. Não apenas os que tiveram participação direta no Movimento de 31 de março, mas também de "todo aquêle que acredite na necessidade de prosseguir nas reformas que vem promovendo o Govêrno Castelo Branco, em busca da estabilidade política, do saneamento moral, do equilíbrio financeiro, do desenvolvimento econômico e do progresso social do País."

E' a Revolução sem sectarismo. E sem mêdo.

DC

Sede: Avenida Rio Branco, 25 — Sobreloja — Diretor Vice-Presidente: **Zélio Valverde** — Diretor Responsável **Prudente de Moraes, neto.** Tels.: Diretoria: 43-3014 — Administração: 43-9325 — Publicidade: 43-9341 — Redação: 43-5574 — Oficina: 43-5609

SUCURSAIS

BRASÍLIA — Av W-3 — Q 8 — Sobreloja — Tels. 2-1833, 2-1838, 2-6760 e 2-6077
NITERÓI — Avenida Amaral Peixoto 60 — Sala 611 — Tels. 2-7893 e 2-2844
SAO PAULO — Rua Barão de Paranapiacaba n.º 61 — 4.º — G 24 — Tels 32-5841 e 35-6286
BELO HORIZONTE — Rua São Paulo 1.071 — 1.º — S 1 — Tels.: 4-6401 2-9293 e 2-1236

ASSINATURAS:

Trimestral	Cr$	3.000
Semestral	Cr$	5 000
Anual	Cr$	10 000
Semestral (outros países)	Cr$	8 000
Anual (outros países)	Cr$	15 000

VENDA AVULSA

Preço do exemplar, inclusive aos domingos	Cr$	100
Interior	Cr$	100
Brasília Dias úteis	Cr$	150
Domingos	Cr$	200

Rumôres que transpiraram, ontem, nos bastidores do Palácio Guanabara, informavam que o encontro da véspera, entre o Ministro Juraci Magalhães e o Governador Carlos Lacerda, apesar da amizade existente entre os dois, não transcorreu com a cordialidade de que era de se esperar. Adiantava-se que, na ocasião em que o ex-Embaixador em Washington, se referiu à possibilidade das eleições indiretas, para escolha do Presidente da República, em 1966, o Chefe do Executivo carioca teria reagido de pronto, dizendo que era um homem morto para a política e que, logo que deixe o Govêrno, irá tratar única e exclusivamente de sua vida privada.

Os fatos, no decorrer do dia, demonstram claramente a irritabilidade em que se encontra o Sr. Carlos Lacerda e evidenciam, com maior clareza, que êle não está interessado em renunciar a vida pública. Tanto assim que, ao ter conhecimento do êxito alcançado pelo Sr. Juraci Magalhães ao chegar a Brasília, impedindo que a UDN se reunisse para examinar os têrmos de sua carta, teve um dos seus rompantes característicos:

"O Presidente mandou buscar um encouraçado para fazer a travessia da baía entre Rio e Niterói".

Prosseguiu dizendo que "a obsessão do Presidente é a eleição indireta", mas a essa altura, foi puxado pelo vice Rafael Almeida Magalhães, e o Coronel Gustavo Borges, que o afastaram para um automóvel, impedindo que extravasasse, mais uma vez, o ódio que já não esconde ao Presidente Castelo Branco.

Os Deputados governistas, à tarde na Assembléia Legislativa, adiantavam que à noite, o Governador Carlos Lacerda iria escrever nova carta ao presidente da UDN, Deputado Erani Sátiro, solicitando imediata convocação da Convenção udenista, para exame de sua carta-renúncia. A missiva, que já deve estar redigida, visa a tumultuar o País, com a opção do Partido entre êle e o Presidente da República. Deseja o Sr. Carlos Lacerda, com a nova carta, atingir três objetivos:

1) — Afastar a UDN do Govêrno, que até agora tem constituído a principal base do Presidente Castelo Branco no Congresso, lançando conseqüentemente os revolucionários de 31 de março na Oposição.

2) — Torpedear a missão Juraci Magalhães que, com a cisão udenista, teria de início, limitadas suas condições de diálogo com as lideranças partidárias.

3) — Evitar a todo o custo a aliança UDN-PSD para dar sólida base parlamentar ao Presidente.

Comentando a evolução dos fatos, ontem à tarde, no Monroe, um Senador udenista que apóia incondicionalmente o Govêrno, disse:

"É. O Presidente já devia ter seguido o conselho que lhe deu o Deputado João Cleofas, ao dizer que a UDN era uma sociedade anônima, na qual o Carlos tem 60% das ações. Ou êle compra essas ações ou perde a UDN".

Juraci Magalhães nega pressões do Govêrno

— O Govêrno não pressiona, não ameaça nem faz apêlo de votação, mas considera essencial para o fortalecimento da democracia brasileira a aprovação, pelo Congresso, das mensagens que visam a segurança do regime — foi o que declarou ontem, em Brasília, o Ministro Juraci Magalhães, ao deixar o gabinete do presidente do Supremo Tribunal Federal, onde estêve em visita de cortesia.

Noutra oportunidade, falando aos jornalistas, antes de ser recebido pelo Presidente da República, no Palácio do Planalto, declarou o Sr. Juraci Magalhães:

— O objetivo político de minha visita a Brasília e dos contatos de que participei foi sempre o de deixar bem clara a posição do Poder Executivo de completo prestígio às lideranças políticas na Câmara e no Senado.

Interrogado se serão encaminhadas, futuramente, outras mensagens do Govêrno, tais como as Reformas do Judiciário e do Legislativo, disse que elas ainda não estavam equacionadas. Quando estiverem, prometeu, falará sôbre elas.

Finalmente, inquirido sôbre a aproximação do Governador da Guanabara com o Presidente da República, disse que o diálogo mesmo entre os representantes de correntes políticas adversas, era mais importante do que a aproximação de determinadas figuras.

O presidente do STF, Ministro Ribeiro da Costa, mostrou-se, após a visita, impressionado com o Ministro Juraci Magalhães principalmente pelo "seu intuito de manter o diálogo em alto nível, com os responsáveis pelo destino do País".

UDN quer partir para a oposição a Castelo

As Bancadas da UDN, na Câmara e no Senado, estiveram reunidas, ontem, em Brasília, como estava previsto, durante o período de 4 horas, entre 9 e 13 horas. A carta-renúncia do Governador Carlos Lacerda ao que se anuncia, não foi discutida por interferência do Ministro Juraci Magalhães e pelos esforços desenvolvidos pelo presidente Ernâni Sátiro.

Não obstante o caráter secreto de que se revestiu o encontro, alguns Parlamentares comentaram alguns fatos ali ocorridos, pelos quais se verifica que a crise interna do Partido ainda não foi e está longe de ser contornada.

Alguns Deputados, ao se retirarem, não escondiam sua insatisfação pelo fato de não ter sido convocada a Convenção solicitada pelo Governador Carlos Lacerda e reclamavam com urgência, que o Partido tomasse posição quanto ao Govêrno do Presidente Castelo Branco.

O Padre Godinho, com certa ironia, dizia que "é certo chamar-se a UDN esteio do Govêrno porque esteio é aquilo que fica sob o telhado, recebe todo o pêso, não é distinguido e nem merece qualquer consideração".

Já o Sr. Herbert Levi, depois de duras críticas à política econômico-financeira do Govêrno, reclamava que o Partido entrasse em franca oposição ao Marechal Castelo Branco.

O Deputado Francelino Pereira dizia: "Estamos num dilema: ou apoiamos Castelo e abandonamos Lacerda, ou mantemos a candidatura já lançada pelo Partido e nos colocamos em franca e aberta oposição"

Assinala-se que o Sr. João Agripino, único a defender o Govêrno foi criticado, tendo um dos presentes proclamado: "Agripino já fala como Governador e, portanto, é natural que defenda o Presidente da República para conseguir seu apoio".

Nas cogitações do Govêrno o fechamento da LIDER

O Presidente Castelo Branco, segundo alta fonte militar, tem encontrado maiores obstáculos para consolidar a Revolução entre os chamados radicais do que pròpriamente no seio da Oposição. Acha, por isso, que o Chefe da Nação não deve mais contemporizar com meia dúzia de inconformados e precisa partir, urgentemente, para uma solução, que poderia ser iniciada com o fechamento da LIDER.

Reportando-se aos últimos acontecimentos, a mesma fonte diz que a Oposição, dentro de suas atribuições, tem procurado obstar a ação do Govêrno por meios legais, sem recorrer à violência. Enquanto isso, os radicais, uma minoria constituída quase que exclusivamente de oficiais da Reserva, sem acesso aos quartéis, procura tumultuar o País, impedindo a ação governamental, que necessita acima de tudo de tranqüilidade para realizar as reformas reclamadas pelo momento.

Os pronunciamentos do Coronel Osneli Martineli e do Advogado Luís Mendes de Morais Neto, ambos membros da LIDER feitos a um matutino, em que pediam entre outras coisas o fechamento do Congresso, não têm qualquer cabimento. Só contribuem, adiantou, para perturbar, no momento exato em que o Govêrno procura conseguir democràticamente medidas asseguradoras para a continuidade revolucionária.

Admitiu, por fim, que a ação do Serviço Nacional de Informações, que segue os passos dos radicais, sobretudo depois da baderna na Cinelândia, seja sintoma de que o Govêrno pretende, logo após as investigações em curso, fechar a LIDER, que até hoje não fêz outra coisa senão incompatibilizar a Revolução com a opinião pública.

Várias: representação à ONU contra o tratamento a JK

● O ex-Ministro Carvalho Pinto, por motivo da investidura do Sr. Juraci Magalhães, no cargo de Ministro da Justiça, dirigiu-lhe o seguinte telegrama: — "Queira o eminente amigo aceitar minhas felicitações no instante em que assume novas e relevantes responsabilidades na vida política da Nação. Os predicados pessoais e o passado de devotamento à causa pública do ilustre patrício, fazem-no com justiça depositário da confiança do Povo brasileiro, desejoso da restauração do clima de tranqüilidade e normalidade de nossa vida democrática, indispensáveis à elevação dos costumes políticos e ao desenvolvimento econômico e social do País".

● Antes de regressar, ontem à noite, a S. Paulo, o Governador Ademar de Barros manteve contatos com os Governadores Magalhães Pinto e Aluísio Alves.

● Tendo chegado ontem ao Rio, o Governador Magalhães Pinto avistou-se com o Governador Carlos Lacerda e com o Ministro Artur da Costa e Silva. Hoje, logo cedo, retorna a Belo Horizonte, onde esperará o Ministro Juraci Magalhães, com que tem encontro marcado.

● O Sr. Lutero Vargas, presidente do PTB, prepara representação para ser encaminhada a ONU, protestando contra o Estatuto dos Cassados, e contra o tratamento dispensado ao ex-Presidente Juscelino Kubitschek, por atentarem contra as declarações dos Direitos do Homem. O documento, em fase de elaboração, será divulgado de hoje para amanhã Ao que se adianta, além da assinatura do presidente petebista, dezenas de assinaturas de Parlamentares e políticos serão acrescentadas.

● O Partido Democrata Cristão, em reunião conjunta do Diretório Nacional e da Bancada na Câmara Federal, realizada ontem em Brasília, deliberou o seguinte: 1) — comunicar o ingresso no PDC e no seu Diretório Nacional dos Srs. Jarbas Passarinho, Governador do Pará; Lomanto Júnior Governador da Bahia e José Calmon, Secretário de Justiça dêste último Estado; 2) — congratular-se com seus correligionários Nei Braga, Governador do Paraná e Pedro Gondim, Governador da Paraíba, pelas vitórias eleitorais obtidas nos referidos Estados; 3) — congratular-se com os Diretórios regionais do Pará, Rio Grande do Norte, Paraíba, Goiás e Paraná, pelas vitórias eleitorais obtidas; 4) — congratular-se, finalmente, com o presidente do Diretório Nacional, Deputado Franco Montoro, pelos excelentes serviços prestados ao Partido, nesta fase de seus quadros; 5) — recomendar aos Diretórios Estaduais e Comissões de Reestruturação dos 22 Estados que não se atenham aos mínimos fixados pela nova Legislação mas procurem organizar o Partido em todos os municípios de cada Estado.

● A Confederação Nacional da Indústria, em telegrama assinado pelo Sr. Fábio de Araújo Mota, no exercício da presidência, congratulou-se com o Sr. Juraci Magalhães pela sua investidura no cargo de Ministro da Justiça.

Borghoff suspende a exportação de carne

'Miss' B-3 dará bola a Prefeito austero

BELO HORIZONTE (Sucursal) — «Miss» Brasil n.º 3, Berenice Lunardi, levará para Londres, onde disputará o título de «Miss» Mundo, uma bola de futebol autografada por Pelé, que será oferecida ao austero Prefeito da capital inglêsa, bem como pedras preciosas e objetos artísticos em pedra-sabão, que serão presenteados a membros da Câmara dos Comuns.

O concurso será realizado no próximo dia 12 e Berenice está fazendo um curso intensivo de inglês. Em seu guarda-roupa, além de três vestidos de gala, 20 vestidos comuns e 12 pares de sapatos, Berenice levará um traje típico de garimpeiro, em veludo bordado, com incrustações de pedras preciosas. Como acompanhantes, irão também sua mãe, D. Edelvira Lunardi, seu namorado, Sr. Francisco Figueiredo, um primo e o colunista social Nicolau Neto.

Embratel vai dar telefone ao País

— O Brasil terá de aumentar 2.500% sua capacidade de telecomunicações para atingir a posição atual dos Estados Unidos e da Suécia — é o que afirma o Coronel Dirceu Coutinho, presidente da EMBRATEL — Emprêsa Brasileira de Telecomunicações. — Em relação aos países mais desenvolvidos, nossa posição é calamitosa e, mesmo na América do Sul, estamos mal colocados.

A EMBRATEL é o fecho de uma série de providências que resultaram na elaboração do Plano Nacional de Telecomunicações e na criação do Fundo Nacional de Telecomunicações, com as quais o Govêrno se aparelhou dos recursos necessários à recuperação das telecomunicações no País.

— O problema de instalação de telefones é, fundamentalmente, um problema de capacidade financeira do usuário. Segue-se que a carência de telefones e sua demanda são proporcionais à renda "per capita" em cada país ou região. Mesmo na Europa, encontramos desigualdades flagrantes, que se explicam por essa observação. Na Suíça e na Suécia, que apresentam uma renda anual aproximada de 2 mil dólares por pessoa, há 40 telefones para cada grupo de cem pessoas. Já na Turquia, onde a renda anual é de menos de 200 dólares, o grupo igual dispõe apenas de um telefone. A estatística demonstra que não ter nenhuma relevância para a densidade telefônica o sistema de exploração — seja êle privado, público ou misto. O que importa é a capacidade do usuário: é ela que regula a demanda e torna possível o funcionamento do serviço — explicou o Coronel Dirceu Coutinho.

— Por isso — continuou — a Embratel vai começar pela região de maiores possibilidades. Seu primeiro tronco, conforme já deliberou o Conselho Nacional de Telecomunicações, será São Paulo-Pôrto Alegre. Logo que êsse tronco estiver operando, observar-se-á, como conseqüência, uma sobrecarga nos troncos São Paulo-Guanabara e Guanabara-Belo Horizonte-Brasília. Êsses troncos terão de ser ampliados e, também, o tronco direto Rio-Brasília, que a Novacap vai entregar à Embratel.

Depois, satisfeitas as regiões mais populosas e mais ricas, virão, por fim, o Nordeste e o Norte, com a extensão da rêde de micro-ondas que atenderá, inicialmente, Salvador e Bahia.

Servidores aceitam diálogo com o DASP

«O Departamento Administrativo do Serviço Público omitiu-se em tôdas as gestões sôbre o reajustamento do funcionalismo. Entretanto, as primeiras palavras de V. S. no cargo de Diretor-Geral foram de esperança e otimismo para a classe» — disse o presidente da Confederação dos Servidores Públicos do Brasil na audiência concedida à entidade pelo Sr. Luís Vicente Belfort de Ouro Prêto, à tarde de ontem.

Recebidos pelo nôvo titular do órgão, os representantes da Confederação, Sr. Bisneir Malani, presidente, Alberto Leite em nome da Associação dos Servidores do DNERu, Edmilson Oliveira, presidente da UNSP e Federação Carioca, pediram a interferência do DASP junto ao Presidente da República «para que se conceda o referido reajustamento em bases condignas, a partir do corrente mês, aliás, por coincidência, consagrado aos servidores públicos».

Os servidores fizeram entrega ao Diretor-Geral do DASP de um completo documentário de sua campanha, empreendida desde março. Historiaram os longos meses de luta, pela imprensa, em assembléias, nas ruas, em audiências junto aos Ministros. Juntaram cópias de todos os memoriais dirigidos às autoridades e ao Chefe da Nação.

Reafirmando a necessidade da concessão do reajustamento em outubro, os líderes da classe fizeram ver ao Sr. Ouro Prêto que o não atendimento do seu pedido representará "a desventura de assistir, impassíveis, os nossos colegas sucumbirem pela fome, e humilhados no salário que lhes oferece o Estado, pelo que se vai seu honesto trabalho, incapaz de custear o aluguel do teto que abriga a sua família".

Pleitearam também ao DASP a criação pelo Govêrno de uma comissão interministerial com a orientação do Departamento e a presença de dois representantes da classe. Sua finalidade seria a eliminação de distorções e anomalias existentes nas diversas séries que integram o Plano de Classificação de Cargos, promovendo-se a reclassificação, com a inclusão do pessoal não definido no Decreto que criou a atual comissão, encarregada de estudar as bases do reajustamento.

Pediram ainda os representantes do funcionalismo a instituição de um Código que condene tôdas as vantagens asseguradas por lei aos servidores públicos e autárquicos civis da União.

O Sr. Belfort de Ouro Prêto fêz ver à comissão que tudo pretende realizar, mas que se compromete a levar relato honesto das angústias do funcionalismo ao Presidente da República. Esclareceu que já tinha uma opinião formada sôbre o problema da readaptação do servidor público e era do seu desejo o processamento, com a máxima urgência, de todos os pedidos encaminhados ao DASP.

O Presidente do órgão dos servidores das Endemias Rurais solicitou a interferência do DASP para que seja o pessoal de nível 1 daquele órgão, que, além de perceber baixo salário, sofrera uma redução no que têm direito, em virtude da errônea interpretação do setor de pessoal do Ministério da Saúde. Entende êste setor que os qüinqüênios devem ser pagos sôbre os vencimentos e não sôbre o salário mínimo vigorante.

Assegurou o Diretor do DASP que encaminharia o assunto para a apreciação do Ministério da Saúde, pleiteando uma solução. Finalizando o encontro, o Sr. Ouro Prêto demonstrou o seu desejo de estabelecer um diálogo franco e proveitoso com os representantes da classe e considerou que a nova audiência na próxima segunda-feira, para examinar os fundamentos das reivindicações apresentadas, debatendo cada caso específico, ouvindo o ponto-de-vista de cada entidade e expressando o seu.

Após o encontro, observava-se verdadeira euforia entre o funcionalismo, diante da abertura dêste diálogo como aquêle que é encarregado direto de tratar dos problemas do servidor público.

Os líderes seguiram do DASP para a sede da Confederação, onde se realizou a reunião da Federação Carioca de Servidores Públicos, para elaborar o programa do "Dia do Funcionário", que será divulgado hoje.

CL aprova viagens de servidores

O Governador Carlos Lacerda autorizou ontem o afastamento do País de Lindolfo Antônio, no período de 8 a 12 de novembro, a fim de comparecer à "Grande Concentração Cristã Espírita"; Cecília Fonseca, a fim de realizar estudos sôbre Filologia Românica, na Universidade de Madri, no período de 2 de novembro a 20 de junho de 66; Osvaldo Martins Reis, a fim de realizar pesquisas sôbre nutrição, na Guatemala; Zairo Eira Garcia Vieira, para realizar pesquisas científicas nos Estados Unidos; Sênio Alves Silveira, a fim de estagiar na Universidade de Memphis, Estados Unidos, de 1 de novembro de 65 a 1 de novembro de 66.

Bancários pedem dissídio

Membros da Junta Interventora do Sindicato dos Bancários admitem que solicitarão ao Tribunal Regional do Trabalho a instauração de dissídio coletivo, caso a classe, durante a assembléia que se fará hoje realizada, rejeite a proposta conciliatória de aumento salarial na base de 57%, formulada pela diretora do Departamento Nacional do Trabalho.

Alguns ativistas sindicais acham que os bancários devem continuar reivindicando 74% de aumento salarial, percentagem que julgam ainda insuficiente para a classe enfrentar a elevação do custo de vida.

Soldado da FAIBRÁS na Justiça

O soldado Roberto Maia, acusado de furto de arma de guerra e invasão de uma residência em São Domingos, quando servia no Contingente da FAIBRÁS, será julgado hoje, às 13 horas, na Primeira Auditoria da Primeira Região Militar, por um Conselho Permanente de Justiça, constituído de quatro oficiais do Exército e um Juiz civil.

O Promotor Eudo Guedes Pereira pedirá a condenação do réu à pena de três anos de reclusão pelos dois delitos perpetrados, embora reconhecendo, conforme suas alegações finais, que o acusado é menor e primário. O Advogado Davi Sales fará a sustentação oral da defesa.

O Conselho Permanente de Justiça que julgará o militar está constituído pelos seguintes Juízes: Major-presidente Luís Aboim Costa; Capitães Josué Dantas Martins e José Tancredi; Primeiro-Tenente José Gomes Carneiro Neto; e o Auditor Teócrito de Miranda.

O Superir Tribunal Militar deu, ontem, provimento ao recurso do Promotor da 2ª Auditoria da 2ª Região Militar visando a receber a denúncia contra o Capitão-Médico Júlio Gimenez, o ex-sargento José Frederico de Almeida e vários civis acusados de subversão em São Paulo.

O Superior Tribunal Militar negou, ontem, por unanimidade o habeas-corpus em favor do Capitão-Médico Mordekay Atab, acusado de, juntamente com o major Antônio Sebastião dos Santos e o Capitão José Matos e vários civis, ter fornecido certificados de isenção do serviço militar mediante propina. O STM negou, ainda, habeas-corpus para o Primeiro-Tenente Paulo Moreira Pinto, do Rio Grande do Sul, Hélio Juchman, Válter Pedrosa de Amorim e Francisco de Assis Alves.

Lacerda contraria secretária

Recusando proposta da Professôra Terezinha Saraiva, Secretária de Educação, que propunha nomear professôres catedráticos para o Instituto de Educação sòmente com defesa da tese, o Governador Carlos Lacerda determinou que fôsse aberto imediatamente concurso com prova escrita, prova de aula e prova de títulos e isso no prazo de 30 dias.

O superintendente da SUNAB, Sr. Guilherme Borghof, prevendo um boicote da carne, por parte dos grandes frigoríficos, disse, ontem, à imprensa, que a exportação do gado está suspensa temporàriamente. Salientou, em seguida, que os salários foram contidos pelo Govêrno e por isso não aumentará os preços, pois não se deve brincar com os trabalhadores".

O Sr. Borghof, falando sôbre a posição de algumas entidades, declarou que não mais perderá tempo com "agitações", acrescentando que, se os açougueiros não venderem os miúdos do boi pelos preços antigos, irá tabelá-los no fim dêste mês.

O superintendente da SUNAB lembrou a experiência do caso do leite; há três meses. Disse que, ao chegar o período da entressafra, o problema se agravou. O produto chegava tarde nos entrepostos para cansar o consumidor, que ficava apanhando chuva na fila da leitaria. Tudo para forçar a aprovação do aumento pela SUNAB. "Agüentamos a mão, o leite apareceu e não houve aumento".

Explicou que agora a história se repete com a carne. Estamos no fim da entressafra, quando há ainda um decréscimo de abate de bois, com os pecuaristas procurando obter maiores lucros. Falou que está sendo agredido nos jornais, porém, os preços não se elevarão de maneira nenhuma, e as donas de casa terão o abastecimento de carne normalizado até o fim do mês.

Em São Paulo — acrescentou — o abastecimento só está 20 por cento abaixo do normal, segundo lhe informou o Sr. Elias Camargo, Secretário de Abastecimento do Estado. Em Curitiba, o abastecimento já está normalizado.

Leite

O Sr. Jorge Grei, criador em Visconde de Imbé, no Estado do Rio, e ex-presidente da Comissão de Pecuária de Leite da Confederação Rural Brasileira, declarou na última reunião dos pecuaristas que "a situação do leite é, realmente, grave e a SUNAB está criando impasses para o futuro, pois seus dirigentes desconhecem o assunto".

Disse que, agora, mesmo que seja concedido aumento de preço, o leite não surgirá, porque demorará tempo a recuperação da pecuária leiteira, mesmo com um trabalho profundo e amplo, que, infelizmente, não está sendo realizado.

"Ou tabelam tudo, ou não se faz tabelamento" — desabafou o Sr. Jorge Grei, salientando, que na sua Zona, os fretes também se elevaram, com a retirada de ramais ferroviários.

Distribuição

No dia de ontem 268 açougues receberam 250 toneladas de carne, distribuída pela CIBRAZEM, e proveniente dos frigoríficos Minerva, Cruzeiro, T. Maia e São Carlos do Pinhal. A relação geral dos açougues servidos é a seguinte:

Bairro — Rua

CENTRO — Riachuelo, 398; Mem de Sá, 295; Carioca, 26; Washington Luiz, 3; Andradas, 123; Marechal Bittencourt, 14; 24 de Maio, 467; Frei Caneca, 307; Frei Caneca 70-Loja 1; Sacadura Cabral, 169; Conceição, 179; Visconde de Gávea, 57.

CATETE — Bento Lisboa, 24-A; Almirante Tamandaré, 26; Bento Lisboa, 68-A; Catete, 329; Pedro Américo, 270-A; Senador Vergueiro, 41.

LARANJEIRAS — Laranjeiras, 406; Ipiranga, 11.

BOTAFOGO — Voluntários da Pátria 151-B; Voluntários da Pátria, 273; Rua Assunção, 86; São Clemente, 355; Humaitá, 109; Rua Gen. Polidoro, 153; Rua Marquês de Olinda, 82; Rua São Clemente, 19; São Clemente, 151; Voluntários da Pátria, 42; Voluntários, 364; Voluntários, 441-C; Voluntários, 167.

GAVEA — Jardim Botânico; 612, Praça Santos Dumont 116; Marquês de São Vicente, 172-C.

LEBLON — Cupertino Duran 87-A; Bartolomeu Mitre, 553-E; Ataulfo de Paiva, 658-A; Humberto de Campos, 753-A; Gen. Artigas, 470; Bartolomeu Mitre, 621; Rainha Guilhermina, 117; Dias Ferreira, 482.

IPANEMA — Henrique Dumont, 112-B; Jangadeiros, 10; Visconde de Pirajá, 490-P-11

BARRA DA TIJUCA — Av. Olegário Maciel 71-C.

TIJUCA — Mariz e Barros, 856; Mariz e Barros 889; Mariz e Barros, 1.146; São Francisco Xavier, 224; Gen. Roca 613-A; Conde de Bomfim, 1.176

SÃO FRANCISCO XAVIER — Rua Ana Néri, 735; Rua Ana Néri, 2.094; São Francisco Xavier, 278-Loja F; São Francisco Xavier, 330.

ROCHA — Rua Gravatá, 61-B; Conselheiro Mayrink, 426; Conselheiro Mayrink, 390; Dr. Garnier, 468-A; Ana Néri, 1.666; Cotia, 132; Dr. Garnier, 14; Dr. Garnier, 831-A; 24 de Maio, 461.

ENGENHO NOVO — Rua Barão do Bom Retiro 660; Barão do Bom Retiro, 1.195; Barão do Bom Retiro, 1.516; Grão Pará, 243.

ABOLIÇÃO — Rua Bráulio Muniz, 9; Abolição 390; Moreira, 311; Av. Suburbana 7.312.

ROCHA MIRANDA — Rua Dr. Luiz Bicalho, 41-A; Taracatu 222-A; Av. dos Italianos, 468 e 671; Av. dos Italianos, 1.115 e 1.103; Estrada do Sapê 1.025 e 530.

PAVUNA — Av. Automóvel Club, 4.927; Av. Automóvel Club, 5.125; Rua Comendador Guerra, 12.

TURIASSU — Est. do Otaviano, 252-B, 374, 380 e 244.

JARDIM AMERICA — Rua Mareras, 256; Travessa Luiz Mário, 7; berto Schuman 192; Mongenhor Castelo Branco, 141-B; George Bizet, 112-A.

HONORIO GURGEL — Rua Safi-Estrada João Paulo, 4.

BANGU — Rua 12 de Fevereiro, 594-A; Santa Cecília, 405; Av. Santa Cruz 2.031; e 5.119; Tecelões, 119; Tintureiros, 640-A; Rua Cônego de Vasconcelos, 27; Rua da Feira, 625-A.

VILA DA PENHA — Rua Hugo Baldessarine 374.

OLARIA — Engenho da Pedra, 478-B, Rua Delfim Carlos, 186.

VILA COSMOS — Estrada Vicente de Carvalho, 1.596; Itacambira, 154.

VIGARIO GERAL — Est. Vigário, 1.932; Rua Valentim, 381.

BARROS FILHO — Estrada João Paulo, 3.385.

COSTA BARROS — Estrada Botafogo, 1.225.

CORDOVIL — Rua Bulhões Maciel, 33; João Henrique, 102.

BRAZ DE PINA — Av. Braz de Pina 2.293; Rua Najá, 254-C; Rua Guaporé 624; Estrada do Quitungo, 346.

IRAJA — Praça Caraguatá, s/n; Estrada do Portinho, 259-A; Av. Automóvel Club, 3.060; Rua Abiru, 151-B.

COLEGIO — Estrada Barro Vermelho, 1.215; e 1.462.

INHAUMA — Rua Teixeira Macedo, 142; Estrada Velha da Pavuna, 1.590; Rua Padre Januário, 266; Alvaro de Miranda, 309.

CAMPINHO — Capitão Couto Menezes, 6.

JACAREPAGUA — Rua Cândido Benício 1.153 e 2.537-A; Jesuíno Pinto 630; Av. Geremário Dantas, 11; Est. Jacarepaguá, 6.908.

SÃO CRISTOVÃO — Ricardo Machado, 370; São Luiz Gonzaga, 758 e 504; Senador Alencar, 1; Tuiuti, 116-A.

PARADA DE LUCAS — Rua Lucas Rodrigues, 14-A; Rua Bulhões Maciel, 33.

PENHA — Av. Braz de Pina, 904; Rua Cajá, 942; Nicarágua, 294 e 380; Jacuritá 755-A; Rua Conde Agrolongo, 983-Loja A.

TODOS OS SANTOS — Rua José Bonifácio 671; Arquias Cordeiro, 588; Getúlio, 143.

ENGENHO DE DENTRO — Rua Adolfo Bergamini, 165; Rua Piauí, 227; Borja Reis, 776; Pernambuco, 274-A.

PIEDADE — Rua Tôrres de Oliveira; Padre Nóbrega, 885; João Pinheiro, 605-B; Rua Goiás, 572, 636 e 658; Clarimundo de Melo, 343; Padre Nóbrega, 626.

ENCANTADO — Rua Guilhermina, 602; Borja Reis, 972.

QUINTINO — Rua Suburbano, 9.426.

MEIER — Rua Dias da Cruz, 749-A e 291; Coração de Maria, 107; Dias da Cruz, 19 e 629-A; Arquias Cordeiro 285; Magalhães Castro, 260 e 87; Rua José Maria Belo, 4; Lino chal Antônio de Souza 372-B; Ro- Teixeira, 184.

MARIA DA GRAÇA — Rua Cisne de Faria, 69-Loja C; Ferreira de Andrade, 1.079; Miguel Gama 151.

DEL CASTILHO — Av. Suburbana, 4.414, 3.999 e 4.149.

CACHAMBI — Capitão Resende, 403-C; Rua Americana, 331-A; Rua Cachambi, 394-B-20; Rua Aristides Caire, 317.

REALENGO — Rua Gal. Azeredo, 581; Rua Curitiba, 567-A; Barão de Piraquara, 10; Estrada São Pedro de Alcântara, 1.570; Vila Nova 465; Recife, 41-A; Piraquara, 395; Está Agua Branca, 2.816; Imperador, 450; Bernardo Vasconcelos, 143.

ILHA DE PAQUETA — Praça Bom Jesus, 12-C; Furquim Verneck, 78.

COPACABANA — Barata Ribeiro, 811; Duvivier, 51; Dias da Rocha, 26; 5 de Julho, 395-C; Viveiro de Castro 54; Ladeira Tabajaras, 6; Ronald Carvalho, 147-A; Min. Alfredo Valadão, 77-B-C; Barata Ribeiro, 639-A;

LEME — N. S. de Copacabana, 25; Gustavo Sampaio, 598 e 831-B.

GLORIA — Hermenegildo Barros, 18; Benjamim Constante, 108.

ILHA DO GOVERNADOR — Antônio Sales, o C-Loja Z-1; Rua 47, Bairro Bancários; Paranapuã, 1.929.

VAZ LOBO — Est. Vicente de Carvalho, 300-A; Alice de Freitas, 261-A; Av. Monsenhor Félix, 11; Av. ministro Edgard Romero, 940.

VICENTE DE CARVALHO — Guaba, 165-A.

BONSUCESSO — Rua da Renegeração, 316-B; Teixeira Ribeiro 11-17; Sargento Silva Nunes 56; Av. Brasil, 6 787.

RAMOS — Rua Leonídia, 42-B; Sargento Ferreira, 31-A; Mourão Vieira, 198; Leopoldina Rêgo, 26.

CAMPO GRANDE — Campo Grande, 1.060; Estrada Campinho, 648, Aricuri, 1.486-Loja-A; Av. Cesário, 1.235-A.

MAGALHAES BASTOS — Estr. Gen. Canrobert Costa, 1.136; Leandro Joaquim 9; Almeida e Souza, 15.

SULACAP — Rua Alberico Diniz, 1.567-F.

MADUREIRA — Rua Firmino Fragoso, 297-Loja-D; Maria José, 408-A; João Vicente, 25.

CASCADURA — Rua do Souto, 537.

MARACANÃ — Praça Gen. Portinho, 1; São Francisco Xavier, 480 e 396; Av. 28 de Setembro, 11; Dona Zulmira, 78.

VIEIRA FAZENDA — Av. Suburbana, 1.823-A; Com. Gracindo de Sá, 21 e 7.

VILA ISABEL — Rua Teodoro da Silva 659; Tôrres Homem, 1.225; Pereira Nunes; Senador Nabuco; 68; 8 de Dezembro, 420.

JACAREZINHO — Rua 15 de Agôsto, 4.

RIO COMPRIDO — Barão de Itapagipe, 85-A.

GRAJAU — Borda Mato, 4-B; Itabaiana, 8-BCDé ENGENHO VELHO — São Francisco Xavier, 924; Matoso, 223-A e 178.

Brasil testa droga antiesquistossoma

O Laboratório norte-americano Winthrop forneceu ao Ministério da Saúde uma nova droga para a cura da esquistossomose, que será testada em todo o País, segundo revelou o Ministro Raimundo de Brito, em entrevista à imprensa, pouco depois de haver assistido o nascimento de seu sexto neto.

O Ministro da Saúde, que chegou recentemente dos Estados Unidos, anunciou que agora o Brasil será mesmo um vasto hospital, pois receberá muitos milhões de dólares em equipamentos. Nos EUA, êle presidiu a 16.ª Reunião do Conselho Diretor da Organização Pan-Americana de Saúde, que durou 12 dias.

O Brasil é o unico país da América Latina que ainda tem varíola — disse o Ministro — acrescentando que existem nos Estados Unidos nada menos de 26 leis específicas sôbre o transporte de cadáveres. Também anunciou o próximo funcionamento da Escola de Saúde e a chegada de equipamentos especiais, entre os quais pistolas ejetoras (pulverização) para vacinação em massa de brasileiros, em grupos.

"Quarenta resoluções da maior importância foram aprovadas na Reunião — afirmou o Ministro — destacando-se o projeto de programa e orçamento da Organização Pan-Americana de Saúde para 1966: erradicação da malária, adestramento de pessoal, transporte internacional de cadáveres, a epilepsia nas Américas e várias outras medidas.

O Sr. Raimundo de Brito revelou terem sido firmados dois convênios entre o Brasil e a Organização Panamericana sôbre varíola e preparo de pessoal especializado em serviços de saúde. Através do primeiro, receberemos 150 mil dólares (Cr$ 300 milhões) em veículos e pistolas ejetoras sob pressão. para vacinação em grupos, por pulverização. Através do segundo, receberemos livros, material de projeção e uma unidade integrada de saúde com aparelhamento completo.

O Ministro disse, ainda, que nosso prestígio nos Estados Unidos é muito bom. Tanto assim que uma organização americana ofereceu ao Ministério da Saúde um financiamento de 30 milhões de dólares para implantação no Brasil de hospitais préfabricados de aço, de 50 a 100 leitos cada, além de material cirúrgico e ambulâncias.

O prazo do empréstimo será de 10 anos, a juros de 5 a 6 por cento ao ano. Técnicos norte-americanos viriam orientar nossos operários na montagem de tais hospitais.

Água

Também o problema da água recebeu atenção. Os 14 milhões de dólares do BID para instalação de serviços de água em 200 cidades brasileiras "foram aumentados para 28 ou até 30 milhões". Declarou, finalmente, o Ministro que o Sr Filipe Herrera virá ao Brasil para a assinatura do empréstimo inicial de 14 milhões, em novembro.

Prisão para chofer que matou Josimar

A prisão preventiva do motorista que atropelou e matou o Jornalista Josimar Moreira e indenização para a viúva, da Câmara dos Deputados, são as duas medidas que pedirá, imediatamente, o Advogado Dirceu Rodrigues Mendes, auxiliar de acusação no processo instaurado na 4.ª Delegacia Distrital.

Para o Advogado Dirceu Mendes não existe mais dúvidas de que foi mesmo o motorista Rotide Linhares da Silva quem atropelou e matou o Jornalista Josimar Moreira, chefe de redação do DC. Segundo o advogado, nas acareações com as testemunhas, embora a princípio tenha procurado negar, Rotide terminou por reconhecer, pràticamente, sua responsabilidade.

"A par das medidas judiciais que estão sendo tomadas — acrescentou o advogado — o próprio Congresso poderá ajudar a amparar a Sra. Ode Moreira de Melo, viúva de Josimar, que tem agora de sustentar cinco filhos".

"De uma maneira ou de outra, a Câmara terá que compreender — frisa o advogado — a situação dessa família e procurar ajudar a viúva e os filhos de Josimar, jornalista que deu muito de sua competência e trabalho em prol de grandes causas do País. E essa compreensão — finaliza o criminalista — não pode ser outra senão a de atender, num gesto de humanidade, as necessidades dessa família que ficou privada, de um instante para outro, e de forma brutal, de seu chefe".

Excesso de açúcar assusta E. do Rio

Niterói (Sucursal) — A crise da indústria açucareira no Estado vai agravar-se por falta de mercado externo e interno para o produto. A denúncia é do Deputado Nicanor Campanário (PL), que responsabilizou as autoridades federais, principalmente os dirigentes do IAA, pela superprodução.

Depois de analisar a política financeira do Brasil, o Sr. Nicanor Campanário disse que falta um planejamento para se solucionar os problemas que se multiplicam. Explicou que as autoridades federais determinaram a exportação da carne bovina, enquanto falta o produto para o consumo interno, e não conseguiram mercado externo para o açúcar, que superlota os galpões das usinas fluminenses.

DC-RJ-Rápidas

O Sr. Nicanor Campanário disse, ainda, que se o Instituto de Açúcar e do Alcool não encontrar um meio de colocar o açúcar, "vão se repetir as cenas das "queimas de café" Os usineiros terão que queimar a produção de açúcar ou jogá-la ao mar" — concluiu.

O Deputado-usineiro Pereira Pinto também, responsabilizou o IAA por não ter limitado a produção do açúcar e não conseguir mercado externo para colocação do produto brasileiro. Explicou, que, agora, só existe uma solução: o IAA determinar a revisão das cotas de cada região.

- No próximo dia 24 será inaugurada a "I Exposição Agro-Pecuária e Industrial de Conceição de Macabu", com a presença do Secretário de Agricultura, Sr. Freire de Morais e outras autoridades estaduais. A exposição e organizada pela Associação Rural de Conceição de Macabu, contando com a colaboração da Secretaria da Agricultura.
- A reivindicação de 15 anos dos moradores do bairro do Limão, em Araruama, referente à construção da rêde de iluminação pública e distribuição, foi atendida, já estando em pleno funcionamento. As obras foram realizadas, conforme o convênio firmado entre a Prefeitura de Araruama e a Secretaria de Energia Elétrica.
- O processo que transformará a Associação Profissional dos Trabalhadores de Fiação e Tecelagem do Município de Paracambi em sindicato encontra-se no Departamento Nacional do Trabalho. O Deputado Zorli Martins, que está acompanhando o processo, disse que a Associação compreende mais de 3 mil profissionais e que a sua transformação em sindicato representará real benefício para os associados.
- A "Primeira Semana de Arte e Cultura da PUC" foi objeto de elogios na Assembléia fluminense. Uma moção de congratulações aos alunos foi apresentada pelo Deputado Henri Nôvo (PTB-RJ).
- "Carro de médico não deve sofrer qualquer restrição por parte das autoridades do trânsito, mòrmente quando seu proprietário estiver em serviço de sua profissão", é a conclusão do Deputado Médico João Kiffer Neto (PTB-RJ), com vistas ao Serviço Estadual de Trânsito.
- Será iniciado hoje o pagamento dos funcionários públicos civis da União, lotados no Estado do Rio e referente ao mês de outubro corrente.
- A Secretaria de Agricultura prossegue em sua campanha de distribuição de sementes de "pinos Elliatt", planta de alto valor econômico para a exploração da celulose. O Serviço de Reflorestamento, sob a chefia do Agrônomo Renato D'Oliveira Guimarães, tem todos os elementos necessários ao esclarecimento dos interessados.

Light aumentá o fornecimento de energia elétrica

A Rio-Light e a Societé Anonyme du Gaz forneceram, no Estado da Guanabara, em agôsto último, 221.701.426 quilowatts-hora.

Dêsse total, 120.143.012 kWh se destinaram ao consumo de fôrça e 101.558.414 ao de energia elétrica para iluminação.

Em relação ao faturamento do mês de julho, verificou-se um aumento de consumo da ordem de 3.500 mil de quilowatts-hora.

HOMENAGEM A SALAZAR

Um grupo de senhoras de São Paulo, acompanhadas pela Deputada Conceição da Costa Neves, estêve ontem no Rio, visitando a Exposição "Portugal de Hoje" tendo depositado, na ocasião, uma braçada de rosas no monumento ao Presidente do Conselho de Portugal, Dr. Oliveira Salazar, que se encontra na aludida mostra. Na foto, um flagrante da homenagem

PANORAMA ECONÔMICO

Deficit controlado

Do mesmo modo que no primeiro semestre, mantiveram-se sob contrôle em julho último as contas de responsabilidade do Tesouro Nacional junto ao Banco do Brasil. Até o fim do semestre, o resultado da execução do exercício se fizera de conformidade com a programação elaborada pelas autoridades fazendárias, pois o desequilíbrio de caixa do período se situou ligeiramente abaixo do nível previsto para o fim de junho. A receita correspondeu a 1.253,6 bilhões de cruzeiros e os gastos realmente efetuados a 1.617,4 bilhões, do que resultou o deficit de 364 bilhões. Para essa mesma ocasião, a programação estabelecera os seguintes valôres: receita 1.244,0 bilhões; despesa .... 1.590,7 bilhões e deficit 366,7 bilhões.

Quanto à execução do mês de julho, o resultado apurado, segundo "Conjuntura Econômica", da FGV, discrepou ligeiramente do estabelecido. Fôra prevista uma receita de 237 bilhões, uma despesa de 328 bilhões e, conseqüentemente, um desequilíbrio de 91 bilhões de cruzeiros. Na realidade, os dados assim se apresentaram: receita 249 bilhões, ou seja, 10 bilhões ou 5 por cento a mais; despesa 350 bilhões, isto é, 31 bilhões ou 9 por cento além do estimado; e finalmente, o deficit, 109 bilhões de cruzeiros.

Englobadamente, o resultado da execução do exercício financeiro de 1965, no período de janeiro a julho, acusou um deficit de caixa, 3,5 por cento superior ao calculado para os sete primeiros meses do ano. A despesa atingiu 1.975,9 bilhões, contra 1.918,4 bilhões da programação. A receita 1.503,1 bilhões, ou seja, 42,1 bilhões a mais que a estimada, e o deficit 472,8 bilhões, ao invés de 457,4 bilhões, como admitido pelo programa do Govêrno.

Embora se constatasse, como assinalamos, uma discrepância relativamente às cifras estimadas e às observadas, a dimensão que se anotou não evidencia de modo algum redução do contrôle sôbre a programação estabelecida. Pode-se admitir neste caso que o desvio ocorrido proveio de um volume maior de despesa durante o mês de julho, uma vez que se empenhou o Govêrno em diminuir a pressão das despesas de junho sôbre a sua caixa na mesma oportunidade. Normalizado o processo de dispêndio, é de esperar-se que, já a partir de setembro, venha a programação financeira a acusar resultados mais favoráveis, diz "Conjuntura Econômica".

CÂMBIO

LIVRE

Abriu ontem, o mercado de câmbio livre em condições calmas, com o Banco do Brasil vendendo o dólar a Cr$ 1.850 e a libra a Cr$ 5.193,90 e comprando a Cr$ 1.825 e a Cr$ 5.114,50. Os bancos particulares vendiam o dólar a Cr$ 1.850 e a libra a Cr$ 5.179 e compravam a Cr$ 1.835 e a Cr$ 5.136. Fechou inalterado. Na abertura do mercado de câmbio manual, o dólar-papel regulou para venda a Cr$ 1.860 e a libra a Cr$ 5.240 e para compra a Cr$ 1.850 e a Cr$ 5.180. Fechou inalterado.

MOEDAS

ABERTURA:
Dólar-papel .... Cr$ 1.860 Cr$ 1.850
FECHAMENTO:
Dólar-papel .... Cr$ 1.860 Cr$ 1.850

TAXAS DE CAMBIO LIVRE

	Venda	Compra
Libra	5.193,90	5.114,50
Florim	514,60	506,70
Dólar	1.850	1.825
Franco francês	378,50	372,40
Pêso uruguaio	nominal	nominal
Lira	2,970	2,920
Marco	462,90	455,70
Escudo	64,80	62,99
Pêso argentino	8,00	6,90
Coroa dinamarq.	269,10	264,50
Libra islandesa	5.193,90	5.114,50
Dólar canadense	1.722,40	1.697,20
Franco suíço	429,10	422,30
Coroa sueca	358,60	352,70
Coroa norueg.	260,00	255,00
Shilling	72,60	70,20

CONVÊNIOS

	Venda	Compra
Dólar	1.850	1.825

CAMBIO MANUAL

	Venda	Compra
Dólar	1.850	1.825
Lira	3,02	2,96
Escudo	65,50	65
Libra	5.240	5.180
Peseta	31,50	30,80
Franco francês	379,00	375,00
Franco suíço	433	428
Marco	464,00	459,00
Pêso argentino	8,50	7,50
Pêso uruguaio	100,00	90,00
Franco belga	37,50	35,00

Curso do I.B.V. em 20-10-1965

COMPANHIAS	Quant. de ações	Valor em Cr$	COTAÇÕES Máx.	Mín.	Méd.	Valor (%)
Arno	4.400	7.229.500	1.650	1.630	1.643	+ 0,5
Banco do Brasil	3.200	9.841.000	3.080	3.050	3.075	− 0,1
Bras. Roupas	1.000	235.000	980	970	978	+ 0,9
C. B. U. M.	700	772.000	1.110	1.100	1.103	+ 0,2
Brahma (ord)	1.100	4.076.000	3.730	3.700	3.705	− 0,7
Brahma (pref)	11.900	44.144.000	3.720	3.700	3.711	+ 0,2
Docas Santos	21.600	16.321.500	785	770	777	+ 0,3
D. Isab. (pref.)	8.000	9.575.000	1.200	1.190	1.197	− 4,4
Ferro Bras.	5.100	8.269.000	1.630	1.600	1.621	+ 0,6
America Fabril	9.000	8.883.000	1.000	970	987	+ 3,1
Souza Cruz	19.700	55.323.000	2.850	2.780	2.818	+ 4,4
Nova America	3.000	3.915.000	1.310	1.300	1.305	+ 0,4
Belgo Mineira	74.500	65.217.500	880	870	875	− 1,1
Sid. Nacional	5.900	8.412.000	1.450	1.420	1.426	− 2,9
Hime	1.800	2.161.000	1.210	1.200	1.204	+ 0,8
Kibon	4.600	4.901.000	1.070	1.060	1.065	+ 0,8
L. Americanas	8.500	27.987.000	3.300	3.280	3.372	+ 0,7
Brinq. Estrêla	1.000	1.828.000	1.830	1.820	1.828	+ 0,8
M. Santista	200	366.000	1.830	1.830	1.830	− 0,8
Petrobrás	8.050	11.809.000	1.470	1.460	1.467	+ 1,1
Samitri	4.100	4.690.000	1.150	1.140	1.144	+ 0,8
Mesbla	19.900	28.286.000	1.430	1.410	1.421	− 0,6
S. P. Alpargatas	21.600	6.383.000	305	290	291	− 2,0

VOLUME: 247.086 — ÍNDICE B. V.: 97
VALOR: Cr$ 337.479.550 — OSCILAÇÃO B. V.: − 1 ponto

Estado do Rio de Janeiro

Quant.	Título	Cotação	Quant.	Título	Cotação
	FEDERAIS		28	Ferro Bras.	1.610
50	Reap. Econ. 5%	700	60	Kibon	1.070
30	Rec. Financeira	680	50	Lojas Americanas	3.350
	ESTADUAIS		100	Manuf. Brinq. Estrêla	1.800
80	Eletrificação	560	50	Metal Forty	1.900
	Lei 243	500	10	Idem	1.450
	Plano Obras	680	10	Idem	1.420
130	Rodoviária	650	30	Min. Trindade	1.150
	BANCOS			Moinho Santista	1.840
5	Brasil	3.100	430	S. Paulo Alpargatas	300
20	E. do Rio de Janeiro	200		Petrobrás	1.450
	COMPANHIAS		10	Sid. Belgo Mineira	870
100	América Fabril	800		Sid. Nacional	1.450
70	Dona Isabel	1.200		Vale Rio Doce (nom)	1.450
340	Arno	1.650		Vale Rio Doce (port)	1.600
120	Bras. Roupas	980	500	Willys	970
30	Brahma (ord) ex d.	2.720		Manual:	
19	Brahma (pref)	3.700		compra	1.850
25	Idem	3.750		venda	1.860
32	Idem	3.740		LIVRE	
	Bras Ener Elet ex/dg	1.800		compra	1.825
300	CREFIC	1.400		venda	1.850
200	Dona Isabel	1.200			
468	Emp. Agr. Ind. Flum.	760			

Resumo:
Total de títulos negociados: 8.454
Valor em cruzeiros: 8.758.310
Situação do Mercado: mais ativo e estável.

Regulamentado o 13º Salário

O pagamento de metade da gratificação de Natal, quando do recebimento das férias, requeridas em janeiro, a incidência do desconto para a Previdência Social sôbre o 13.º Salário e a incorporação das gratificações variáveis recebidas até novembro para o cômputo da natalina, são os principais pontos da regulamentação do benefício.

Por outro lado, a regulamentação da Lei 4.090 faculta ao empregador, o pagamento da primeira parcela em diferentes meses do ano, de acôrdo com a concessão de férias aos funcionários, obrigando-o, no entanto, a proceder a êste pagamento inicial, de uma só vez, sem novos parcelamentos.

A regulamentação foi aprovada ontem, quando do despacho do Presidente da República com o Sr. Arnaldo Sussekind e inclui as alterações que foram introduzidas pela Lei 4.749, de 12 de agôsto de 1965.

Texto

A nova regulamentação reza o seguinte: "O Ministro do Trabalho e Previdência Social, usando da atribuição que lhe confere o Art. 87, item I, da Constituição, e tendo em vista o disposto no Art. 6.º da Lei n.º 4.749, de 1.º de agôsto de 1965, decreta: Art. 1.º — O pagamento da gratificação salarial, instituída pela Lei n.º 4.090, de 13 de julho de 1962, com as alterações constantes da Lei n.º 4.749, de 12 de agôsto de 1965, será efetuado pelo empregador até o dia 20 de dezembro de cada ano, tomando-se por base a remuneração devida nêsse mês, de acôrdo com o tempo de serviço do empregado no ano em curso. Parágrafo único — A gratificação corresponderá a 1/12 (um doze avos) da remuneração devida em dezembro, por mês de serviço, do ano correspondente, sendo que a fração igual ou superior a 15 (quinze) dias de trabalho será havida como mês integral. Art. 2.º — Para os empregados que recebem salário variável, a qualquer título, a gratificação será calculada na base de 1/11 (um onze avos) da soma das importâncias variáveis devidas nos meses trabalhados até novembro de cada ano. A esta gratificação se somará a que corresponder à parte do salário contratual fixo. Parágrafo único — Até o dia 10 de janeiro de cada ano, computada a parcela do mês de dezembro, o cálculo da gratificação será revisto para 1/12 (um doze avos) do total devido no ano anterior, processando-se a correção do valor da respectiva gratificação com o pagamento ou compensação das possíveis diferenças. Art. 3.º — Entre os meses de fevereiro e novembro de cada ano, o empregador pagará, como adiantamento da gratificação, de uma só vez, metade do salário recebido pelo empregado no mês anterior. § 1.º — Tratando-se de empregados que recebem apenas salário variável, a qualquer título, o adiantamento será calculado na base da soma das importâncias variáveis devidas nos meses trabalhados até o anterior àquele em que se realizar o mesmo adiantamento. § 2.º — O empregador não estará obrigado a pagar o adiantamento no mesmo mês a todos os seus empregados. § 3.º — A importância que o empregado houver recebido a título de adiantamento será deduzida do valor da gratificação devida. § 4.º — Nos casos em que o empregado fôr admitido no curso do ano, ou, durante êste, não permanecer à disposição do empregador durante todos os meses, o adiantamento corresponderá à metade de 1/12 avos da remuneração, por mês de serviço ou fração superior a 15 (quinze) dias. Art. 4.º — Adiantamento será pago no ensejo das férias do empregado, sempre que êste o requerer no mês de janeiro do correspondente ano. Art. 5.º — Quando parte da remuneração fôr paga em utilidades, o valor da quantia efetivamente descontada e correspondente a essas, será computado para fixação da respectiva gratificação. Art. 6.º — As faltas legais e as justificadas ao serviço não serão deduzidas para os fins previstos no Art. 2.º dêste Decreto. Art. 7.º — Ocorrendo a extinção do contrato de trabalho, salvo na hipótese de rescisão com justa causa, o empregado receberá a gratificação devida, nos têrmos do art. 1.º, calculada sôbre a remuneração do respectivo mês. Parágrafo único — Se a extinção do contrato de trabalho ocorrer antes do pagamento de que trata o art. 1.º, o empregador poderá compensar o adiantamento mencionado no Art. 3.º, com o valor da gratificação devida na hipótese da rescisão. Art. 8.º — As contribuições devidas aos Institutos de Aposentadoria e Pensões que incidem sôbre a gratificação salarial serão descontadas levando-se em conta o seu valor total e sôbre êste aplicando-se o limite estabelecido na Previdência Social. Parágrafo único — O desconto, na forma dêste artigo, incidirá sôbre o pagamento da gratificação efetuado no mês de dezembro. Art. 9.º — O presente Decreto entrará em vigor na data de sua publicação, revogadas as disposições em contrário."

SNAAPP necessita reforma urgente

Falhas decorrentes de uma estrutura administrativa arcaica, foram apontadas pela direção dos Serviços de Navegação da Amazônia e Administração do Pôrto do Pará, no trabalho ontem entregue ao Ministro da Viação, Sr. Juarez Távora, no qual existem sugestões para recuperação daquele órgão.

Entre as falhas apontadas, figuram a "estrutura administrativa superada, carência de pessoal, fraqueza econômico-financeira da região e obsoletismo de máquinas e equipamentos em uso naqueles serviços". Também a adoção de uma política de tarifas que atenda às necessidades dos serviços prestados foi surgerida no plano.

Sustenta o relatório que a região amazônica é subdesenvolvida, com baixíssimo índice populacional distribuído em vasta área.

Junta por mudança em agência do IBC

O Sr. Geraldo Martins de Azevedo, representante da lavoura paulista, afirmou na sessão plenária de ontem, da Junta Administrativa do Instituto Brasileiro do Café, que a demora no atendimento das reivindicações da cafeicultura se deve ao considerável acêrvo de trabalho cometido à agência daquele Instituto no Estado bandeirante.

A agência do IBC em São Paulo — segundo afirmou — tem contribuído efetivamente para o progresso da lavoura de café, apesar das difíceis tarefas que representam o contrôle da safra, como consumo interno, fiscalização e assistência.

Defendeu a descentralização daquela unidade do IBC, dizendo que essa medida trará vantagens técnicas e econômicas, com a criação de agências autônomas no interior e citou as subagência de Tupã e Catanduva, criadas pela Resolução nº 281 do IBC, que ampliaram a atuação do órgão, embora não estejam dotadas de todo os serviços previstos na Resolução

Melhoria

Continuando — disse o Sr. Martins de Azevedo — que as citadas subagências vêm diminuindo o volume de serviço no setor de classificação da Agência de São Paulo, dando inclusive margem ao rápido editamento e conseqüente faturamento dos cafés e que as referidas subagências de Tupã e Catanduva se situam em cidades estratégicas da região, abrangendo os municípios cafeeiros de Batatais, Antinópolis, Brodosqui, Santo Antônio da Alegria, Franca, Guapuã, Itirapuã, Patrocínio Paulista, Pedregulho, Rifaina, S. José da Bela Vista, Igarapava, Buritizal, Ituonava, Guará, Miguelópolis, Barrinha, Jardinópolis, Pontal, Ribeirão Prêto, Sertãozinho, Barretos, Colina, Guaira, Juborandi, Bebedouro, Monte Azul Paulista, Paraíso Pitangueiras, Pirangi, Terra Rôxa, Viradouro, Guariba, Jaboticabal, Monte Alto, Pradópolis, Taiuva, Vista Alegre do Alto Ipuã, Morro Agudo, Nuporanga, Orlândia, Sales de Oliveira e São Joaquim da Barra. Pelos motivos expostos propôs que as referidas subagências fôssem elevadas a categoria de agências.

Infra-estrutura

O Sr. Geraldo Martins de Azevedo referindo-se a notícias de jornais sôbre declarações do Diretor do IBC em tôrno de verbas de infra-estrutura a municípios paulistas, lamentou que se criasse dúvida a respeito do assunto, quando sempre foi feita pela Junta e com o melhor empenho, tanto na parte da fiscalização, como na distribuição com rigôr e critério das referidas verbas.

Cafés finos

O Sr. José Eugênio Branco Lefèvre aludiu à concorrência entre produtores dos melhores cafés para suprimento do Vaticano, que fôra ganha pela Cooperativa da Mogiana com cafés finos procedentes do Sul de Minas e de São Paulo.

Manifestaram-se ainda, os Srs. Lineu Carlos de Sousa Dias, sôbre a remodelação do Departamento de Assistência à Cafeicultura, Renato Celidônio e Sebastião Gomes Caseli, sôbre a Proposta Orçamentária da Autarquia para 1966.

Ligação: Ponte ou túnel Rio-Niterói

NITERÓI (Sucursal) — Projeto para construção de ponte e túnel ligando Rio — Niterói, com os mesmos recursos que seriam utilizados para a construção da ponte proposta pelo Grupo de Trabalho, foi, ontem, mostrado na Assembléia Legislativa, aos Deputados e jornalistas presentes, pelo Engenheiro Sérgio Marques de Sousa, seu autor.

Preconizando a ligação dupla entre esta capital e a Guanabara, com a construção de uma ponte ligando a Ponta do Cajú ao Maruí, a ser utilizada por veículos de transporte e um túnel para uso de pessoas e veículos de passeio, o projeto calcula em cêrca de 130 bilhões de cruzeiros as despesas com sua execução, importância que corresponde a estimativa feita pelo Ministério da Viação para construção da ponte ligando o Cajú à Avenida Feliciano Sodré.

Inviável

Concordando pela inviabilidade da construção de uma ponte entre Calabouço e Gragoatá, que atendesse ao movimento de veículos de passeio, de carga, movimento de passageiros e as exigências das autoridades militares, o Sr. Sérgio Marques de Sousa afirmou que não haveria problema para a construção de um túnel, como peça acessória na ligação, que atendesse apenas ao transporte de passageiros na Baía de Guanabara.

Êsse túnel nasceria na cabeceira norte do Aeroporto Santos Dumont e afloraria na Ponta de Gragoatá, em Niterói, onde há espaço bastante para seu desenvolvimento.

Seria construído com o afundamento de grandes seções de 50 metros de comprimento por 12 de diâmetro, que seriam soldadas da superfície e depois de colocada a última delas, seria êle esvaziado por meio de bombas. Teria pistas de rodagem, tubulações de ar, água e luz.

Venezuela deseja entrada na ALALC

CARACAS, Venezuela (Reuters - DC) — O Presidente Raul Leôni aprovou as medidas necesárias para a entrada imediata da Venezuela na Associação Latino-Americana de Livre Comércio (ALALC).

A decisão final, tomada em reunião do Gabinete, ontem, seguiu-se às notícias na semana passada de setores econômicos particulares da nação, que advertiram contra a entrada da Venezuela na ALALC sem certas modificações naquela Organização.

O Diretor do Conselho de Planejamento do govêrno (CORDIPLAN) Hector Hurtado, declarou ontem que a Delegação Técnica venezuelana às discussões preparatórias para a Conferência de Ministros do Exterior da ALALC, a ser realizada em Montevidéu no próximo mês, «Havia recebido instruções do govêrno para fazer os entendimentos necessários para a entrada da Venezuela na associação".

A missão partiu hoje para Santiago e é chefiada pelo Dr. Bráulio Jattar Doti.

A atitude do govêrno coloca um ponto final nas controvérsias que há muito tempo se sentiam entre os representantes de emprêsas e os "experts" econômicos do govêrno.

O setor econômico privado alegou que os altos preços e custos da Venezuela colocariam os produtores nacionais numa posição difícil para competir com as outras nações.

As quatro mudanças sugeridas pelo setor como pré-requisitos para a entrada da Venezuela na ALAC são: 1 — O programa deve enfatizar o desenvolvimento da produção com o objetivo de cobrir o aumento da procura Latino-americana e substituir as importações extrazona; 2 — Deve ser dada proteção às fontes de produção nos seus atuais níveis de capacidade; 3 — Balanço do comércio entre cada país e o resto da zona deve constituir base permanente para os acôrdos e fator determinante de um nôvo acôrdo; 4 — O acôrdo estabelecendo a associação deve conter e determinar a qualidade e quantidade do mercado oferecido.

FINEP financia estudo do açúcar

O Sr. Paulo Maciel, presidente do Instituto do Açúcar e do Álcool, recebeu, ontem, o Sr. Chagas Diniz, diretor-executivo do Fundo de Financiamento de Projetos e Programas, ficando acertado que o FINEP financiará estudo visando a solucionar o problema da agroindústria açucareira.

Para êsse fim foi criado grupo de trabalho que deverá fixar a orientação para um estudo técnico econômico-financeiro da indústria açucareira no Brasil. Êste estudo abrangerá, em princípio, com prioridade, as áreas de Pernambuco, Alagoas e Campos (Estado do Rio).

O estudo terá como mutuário o próprio IAA e focalizará, genericamente, os seguintes aspectos: Posição e evolução da indústria açucareira na economia da região.

Tratará ainda de problemas característicos compreendendo: Problemas de rendimentos agrícola e industrial; Problemas de pequenas unidades sem economia de escala; Excesso de imobilização em meios de transporte, bem como inadequação dos mesmos. Excesso de imobilização em terras; Problema do não aproveitamento racional de álcool e bagaço (utilizado sòmente como combustível)

Soluções

A apresentação de soluções deverá atender a um nível de detalhamento de tipos de indústria pela utilização do álcool (exemplo: borracha da COPERBO), escalas mínimas recomendáveis, viabilidade técnica da matéria-prima com referência aos diferentes tipos de indústria sugeridos, e ainda a utilização racional do bagaço (exemplo: contraplacados etc.) dentro dos mesmos princípios.

Deverá ainda ser tentado um esquema para a junção de pequenas usinas em unidades econômicas, com o aproveitamento das terras excedentes para outros tipos de culturas, comprovadamente compatíveis com a região. Estas soluções deverão conter indicações sôbre tipos de equipamento de movimentação a serem utilizados, fertilizantes recomendados e defensivos agrícolas.

— CAVISA —
CAXAMBU AUTO VIAÇÃO S. A.
ESTAÇÃO RODOVIÁRIA MARIANO PROCOPIO
Guichê — 32 — Telefone n.º 23-9113
Saída do Rio — Diàriamente às 8,00
Saída de Caxambu — Diàriamente às 8,00

Indústria estuda cobrança: Govêrno

A I Convenção Industrial do Rio de Janeiro, que reúne cêrca de 260 emprêsas da Guanabara e Estado do Rio, além de representantes de diversos Estados, teve, ontem, um de seus dias mais movimentados. Pela manhã, estiveram reunidas diversas Comissões de Estudos, que aprovaram sugestões e recomendações encaminhadas ao plenário.

A Comissão de Crédito e Financiamento, por unanimidade recomendou ao Plenário que "tome providências junto aos órgãos competentes, no sentido que as emprêsas credoras do Govêrno federal, Autarquias e Sociedades de Economia Mista, cuja maioria de ação pertençam ao Govêrno, e cujas contas vencidas não apresentem embargos de qualquer ordem, sejam pagas com a máxima urgência. Preferencialmente deverão ser atendidas as emprêsas que aderirem à Portaria Interministerial n.º 71". Sugeriu ainda que o "estabelecimento de serviço, por parte do Govêrno, com o objetivo específico de processar à liquidação rápida das faturas emitidas por emprêsas privadas e não pagas por órgãos do Govêrno, Autarquias ou Sociedades de Economia Mista, cujo atraso não seja justificado por embargo de qualquer ordem e que tenham respaldo em dotações orçamentárias e projetos aprovados e em execução, de interêsse dos referidos órgãos. Os pagamentos deverão ser efetuados dentro de prazo máximo de 15 dias após a apresentação de tais faturas ao referido serviço".

Justificativa

Alegando que as dificuldades impostas às emprêsas que transacionam com o Govêrno, para que recebam em dia as quantias que são credoras, principalmente as de ordem burocrática são demais conhecidas, a Comissão de Crédito e Financiamento esclareceu que as medidas sugeridas contribuirão, apenas em caráter de emergência, até que seja encontrada uma solução definitiva para o problema. A prioridade a ser dada em favor das emprêsas que aderirem à Portaria 71 justifica-se como medida de reciprocidade àquelas organizações que melhor estão emprestando a sua colaboração no reerguimento da economia nacional.

O SEU REPORTER RODOVIARIO

Ubiratan Silva

Continua crescendo: indústria de autos

Considerável incremento de produção e vendas foi registrado no corrente ano, no setor de autoveículos, pela Volkswagen do Brasil. Em agôsto último, as 11 fábricas brasileiras totalizaram a maior produção mensal de 1965, com 17.931 unidades de todos os tipos. Naquele mês, com a fabricação de 7.176 Kombis e Sedans, a Volkswagen contribuiu com 40% daquele total, superando de 9,2% a produção do mês de agôsto de 1964. O incremento de produção constatado na Volkswagen do Brasil sôbre o período de janeiro a agôsto de 64 (40.391 unidades) foi da ordem de .. 17,1% em relação aos veículos fabricados nestes 8 meses de 65 e que somaram 47.311 unidades. As vendas dessa emprêsa, no mesmo período, foram, neste ano, 18,5% superiores às do ano passado. Entre janeiro e agôsto, o Brasil produziu um total de 111.532 veículos de todos os tipos, dos quais 47.311 (42,4%) são da marca Volkswagen.

—♦—

AUTO-ESTRADA DO OESTE (1) — O Estado de São Paulo continua aumentando sua rêde rodoviária, que já é a primeira do Brasil, sendo pavimentada em sua maior parte. O plano rodoviário atualmente em execução, é excelente, tendo como ponto culminante a construção da Auto-Estrada do Oeste.

A rodovia é de valor inestimável para o progresso estadual, pois substituirá estradas de rodagem já incapazes de atender às suas finalidades, percorrendo as zonas da Noroeste, da Paulista e da Sorocabana, atingindo as regiões Norte do Paraná e Sul de Mato Grosso, possibilitando o escoamento da produção agrícola de importante setor do território paulista. (Segue)

—♦—

NOVA PONTE SÔBRE O RIO PELOTAS — Já está aberta ao tráfego rodoviário a nova ponte flutuante sôbre o Rio Pelotas, no «Passo do Socorro», na divisa entre Santa Catarina e Rio Grande do Sul, no traçado BR-116 (ex-BR-2). Essa segunda ponte, também construída pela Engenharia do Exército, permite a passagem de veículos de até 25 toneladas, enquanto a anterior tinha seu limite máximo fixado em 15 toneladas.

—♦—

CARRO JAPONÊS FAZ 31 KM COM UM LITRO — A Berlineta, fabricada pela Toyota, do Japão, está se tornando famosa pela sua grande economia de combustível: faz 31 quilômetros com apenas um litro de gasolina. O veículo tem motor de 45 H.P., com quatro marchas sincronizadas, sendo sua velocidade máxima de 155 quilômetros horários.

—♦—

NÔVO SERVIÇO AUTORIZADO VW NO RIO — Serão inauguradas, amanhã, às 18,00 horas, na Avenida Oswaldo Cruz, 95, as instalações da RODASA, o mais nôvo Serviço Autorizado da Volkswagen na Guanabara, que tem como diretores os Srs. Manoel Ferreira Guimarães, Newton Tornaghy e Antônio Mac Dowell da Costa. Na oportunidade, será oferecido um coquetel aos cronistas automobilísticos cariocas.

● MAPAS E ROTEIROS RODOVIARIOS — Esta coluna está publicando semanalmente de têrça-feira a domingo, cupons numerados de um a seis que, colecionados, darão direito ao recebimento inteiramente grátis de mapas e roteiros rodoviários. Os leitores interessados no recebimento de mapas e roteiros deverão escrever para esta seção informando nome e residência e enviando a coleção de cupons publicados durante a semana anterior podendo habilitar-se com quantas coleções quiserem desde que cada uma delas seja enviada em cartas separadas. A remessa dos mapas e roteiros será feita através do Correio pelo DC, sem qualquer despesa para os interessados.

3
Quinta-feira

ÔNIBUS USADOS — Vende-se vários, marca Mercedes-Benz com carroçarias Monobloco, Cermava e Citeral. Tratar pelos tels.: 30-0758 e 30-4684 (êste até às 18 horas)

Hoje "FESTIVAL DE OSCARITO"
16 HORAS
"Treze Cadeiras"
com
OSCARITO — Renata Fronzi — Zé Trindade — Grijó Sobrinho — Rosa Sandrini
● ● ● ● ● ●
AMANHÃ
16 HORAS
"VAMOS COM CALMA"
com
OSCARITO — Eliana — Cyll Farney — Ivon Curi — Wilson Viana — Maurício Sherman — Ataulfo Alves — Blackout — César de Alencar — Ester de Abreu — Emilinha Borba — Francisco Carlos — Isaurinha Garcia — Jorge Goulart — Nora Ney.
TV EXCELSIOR --- Canal 2

Igreja estuda aposentadoria para Cardeais

CIDADE DO VATICANO (Reuters-DC) — Uma aposentadoria obrigatória aos 70 anos para os Cardeais que dirigem os Departamentos da Cúria da Igreja Católica Romana foi prevista ontem por uma fonte autorizada.

A aposentadoria para os velhos e freqüentemente conservadores Cardeais, é considerada um dos primeiros passos nas reformas radicais da Cúria, prometidas pelo Papa Paulo VI, depois de sua eleição em 1963.

A criação pelo Papa de um Senado Internacional de Bispos, para ajudá-lo a governar a Igreja, anunciada quando da abertura da quarta e última sessão do Concílio Ecumênico no mês passado, foi saudada por muitos como marcando o início das reformas da Cúria.

Os Prelados "progressistas" no Concílio tinham pressionado no sentido da criação do Senado, tanto para expressar a doutrina da responsabilidade "colegiada" da Assembléia, quanto para quebrar o domínio dos Prelados conservadores na Cúria Romana.

O Senado, oficialmente conhecido como Sínodo, deve realizar sua primeira reunião no próximo outono.

Espera-se que o Papa anuncie as reformas da Cúria quando terminar a atual sessão do Concílio, provàvelmente em dezembro.

A idade limite para os Cardeais que dirigem os Departamentos da Cúria era prevista, em princípios dêste ano, como 65 anos, mas agora foi sugerido que seja aumentada para 70.

A idade de aposentadoria pode também aplicar-se aos Núncios Papais, os principais Diplomatas do Vaticano.

Entre as outras reformas do Papa Paulo VI, está a internacionalização do pessoal da Cúria, dominada pelos italianos, mais consultas com os Bispos Diocesanos e novas estruturas administrativas.

A Secretaria de Estado do Papa — equivalente ao Ministério do Exterior — será reforçada e reorganizada. Novos Departamentos da Cúria serão criados para o Laicato e outros campos de ação.

Quando terminar o Concílio do Vaticano, muitas comissões "pós-Conciliares" serão deixadas a trabalhar na elaboração da detalhada aplicação das reformas do Concílio e das novas idéias que afetam quase todos os ramos de atividade da Igreja.

Hoje o 'show' do cometa

LONDRES (Reuters-DC) — Os astrônomos britânicos preparam hoje seus telescópios, dirigindo-os para o Sol, a fim de observarem o que será — segundo espera — "o mais brilhante espetáculo pirotécnico cósmico do século".

Um cometa, com uma cauda de 16 milhões de quilômetros, deverá passar hoje através do halo luminoso em volta do Sol e os cientistas disparam foguetes com câmeras fotográficas e outros instrumentos para obter detalhes de sua passagem.

O cometa deverá passar a uma distância de 483 mil quilômetros do Sol às 4,05 horas (GMT) de hoje. Um porta-voz do Observatório de Londres declarou que a melhor hora para observá-lo será pouco antes do amanhecer.

"Sua cauda será curta e brilhante", declarou, "e na sexta-feira será longa e pálida".

Muito embora venha ficar visível vários dia, o cometa aos poucos terá sua luminosidade diminuída e será mais difícil de ser visto, à medida que se afasta do Sol.

Os cometas se tornam luminosos apenas quando se aproximam o suficiente do Sol para receber a fluorescência de seus raios ultra-violeta.

O cometa terá côr amarelada e os astrônomos esperam que proporcione um "belo espetáculo pirotécnico", quando parte de sua cauda romper-se ao se aproximar do Sol.

Companhia Brasileira de Parcelamento Imobiliário

ASSEMBLEIA GERAL EXTRAORDINÁRIA

Ficam convocados os Senhores Acionistas da Cia. Brasileira de Parcelamento Imobiliário para a Assembléia Geral Extraordinária que se realizará no dia 3 de novembro de 1965, às 14 horas, na Rua Buenos Aires, 251 — 1.º, nesta cidade e cuja ordem do dia é a seguinte:

a) — reestruturação da sociedade;
b) — reforma dos Estatutos;
c) — eleição da nova diretoria;
d) — interêsses gerais.

Rio de Janeiro, 14 de outubro de 1965

Delfim Espírito Santo

Brasil pronto para agir em S. Domingos

As tropas brasileiras em São Domingos poderão intervir na nova crise, abrindo "fogo cerrado" contra os ultra-rebeldes, caso as comissões designadas pelo Presidente provisório Garcia Godoy malograrem na tentativa de desarmar setores da população civil — soube-se ontem no Rio, de fontes ligadas ao Estado-Maior das Fôrças Armadas.

Em Brasília, o Comandante da FAIBRAS, Coronel Meira Matos, fêz, ontem, um relato pessimista, de duas horas, ao Presidente da República, sôbre a situação na República Dominicana, e, ao sair, declarou aos jornalistas ser muito remota a possibilidade de reconciliação através do diálogo e do entendimento.

"Depois de seis meses de luta, com mais de três mil mortos e número elevado de feridos e mutilados, a República Dominicana apresenta um quadro difícil para a reconciliação. Ainda mais, porque, ao lado dos movimentos políticos, existem as apropriações indébitas, os saques, o pânico e o desespêro do povo que sente falta de tranqüilidade para viver e trabalhar", disse o coronel.

Os dois grupos hostis assinaram a ata de reconciliação que estabelece o desarme dos civis, a reintegração às Fôrças Armadas dos militares caamanistas e a integração da zona de Caamano no regime de autoridade do Govêrno. Mas nenhum dos três itens vem sendo cumprido com lisura, segundo o Coronel Meira Matos, por culpa da ação dos comunistas e rebeldes, que empregam todos os meios para impedir a reconciliação.

O Comandante da FAIBRAS declarou ainda que a fôrça da OEA se limita a cumprir as decisões que lhe são ditadas. Negou a criação de uma fôrça no Caribe como assunto da próxima reunião da OEA, frisando que nada foi tratado sôbre a matéria. Interrogado a respeito da atual situação dos brasileiros na República Dominicana, disse o Coronel Meira Matos que vê "muito mais nervosismo do que razão para nervosismo".

No Itamarati, soube-se que os diplomatas brasileiros vêem com reservas a atual situação da República Dominicana, que não é serena e pode piorar, principalmente com a morte do líder partidário Angel Cabral".

O Embaixador brasileiro junto à OEA — Ilmar Pena Marinho, que está em Washington apreciando o relatório da Comissão de Paz, deverá seguir novamente para a Ilha de São Domingos, tentando mais uma vez a pacificação.

Os diplomatas brasileiros acreditam que, se medidas sérias não forem tomadas "poderão surgir novos problemas na República Dominicana".

A principal causa dêsses distúrbios — segundo os informantes diplomáticos — é o fato de não ter sido a população civil totalmente desarmada, e ainda não existir total domínio, por parte de Garcia Godoy, das Fôrças Armadas dominicanas.

Várias medidas de segurança foram tomadas pelos integrantes da Fôrça Interamericana de Paz, guarnecendo os principais pontos da cidade, para evitar qualquer ato de violência, ou manifestações de desordem.

S. Domingos espera fala de Godoy

SÃO DOMINGOS (UPI-DC) — A cidade de São Domingos estêve tensa, ontem, mas tranqüila, depois de vários dias de incidentes e violências. A população esperou durante todo o dia um pronunciamento do Presidente provisório Garcia Godoy pelo rádio e pela televisão, adiado da noite de quarta-feira.

Garcia Godoy entrevistou-se com Ellsworth Bunker, Embaixador dos Estados Unidos na OEA e membro da missão de paz que conseguiu pôr fim à guerra civil dominicana. A chegada inesperada de Bunker a São Domingos foi interpretada como um sintoma de que a OEA apóia realmente o govêrno de Garcia Godoy.

O Presidente provisório deverá decidir nas próximas horas sôbre uma revista minuciosa na antiga zona rebelde, em busca de armas não entregues ao govêrno, nos têrmos da ata de reconciliação. Os conselheiros militares do govêrno acham que a revista deve ser feita por tropas do Exército, Garcia Godoy prefere entregá-la à Polícia nacional, porque os dirigentes rebeldes opõem-se à presença de fôrças militares na área.

Não houve ontem novos incidentes, embora apreciável número de jovens se reunisse na antiga zona rebelde. Os jovens se concentraram à umas três quadras da Fortaleza de Ozama, perto do lugar onde têrça-feira foram mortas três pessoas, num tiroteio entre rebeldes e soldados.

CGT decreta greve: Buenos Aires

BUENOS AIRES (UPI-DC) — Os sindicatos da capital argentina realizarão hoje uma greve de quatro horas, em sinal de protesto pela decisão do govêrno de punir com a cassação da personalidade jurídica os sindicatos que participarem de atividades políticas.

Embora a greve não tivesse sido oficialmente anunciada, coincide com a ordem da Confederação Geral do Trabalho, que pôs em alerta seus dois milhões de membros, para greves-relâmpagos.

Fontes sindicais disseram que as greves começarão às 10 horas da manhã, hora local. A primeira atingirá apenas a zona metropolitana de Buenos Aires e os operários abandonarão os postos de trabalho para participar de reuniões com líderes sindicais.

O conflito entre os sindicatos peronistas, liderados pela CGT, e o govêrno teve início quando da chegada a Buenos Aires da Sra. Isabel Martínez de Perón — que está desaparecida desde domingo. O govêrno baixou um decreto ameaçando fechar os sindicatos que fizessem política e logo em seguida fechou o Sindicato de Cozinheiros e Garçons. A CGT denunciou êsses decretos como inconstitucionais, mas a Polícia invadiu a sede do sindicato e recolheu armas, munição e bombas, e prendeu 14 de seus membros.

Manifestação anti-EUA na Indonésia

JACARTA (Reuters-DC) — Cêrca de mil jovens muçulmanos e centenas de estudantes realizaram ontem a primeira manifestação antiocidental em Jacarta, desde que fracassou a tentativa de golpe pró-comunista de 1.º de outubro. Os diplomatas acham que a manifestação foi organizada para mostrar que o atual sentimento anticomunista da Indonésia não significa que o país está abandonando sua política antiimperialista.

A manifestação, que durou duas horas, também foi em sinal de protesto contra a alegada agressão norte-americana no Vietnã e o apoio britânico à Malásia cotra a Indonésia. Uma delegação de dez estudantes e muçulmanos entrou na Embaixada britânica, sob guarda militar, e entregou uma petição criticando a manutenção de bases estrangeiras no país. Tropas do Exército proibiram os manifestantes de se dirigir à Embaixada norte-americana.

Em Moscou, o "Pravda" manifestou preocupação pelas medidas direitistas tomadas contra o Partido Comunista na Indonésia.

O jornal comunista pela primeira vez comentou a crescente campanha contra os comunistas, desde o golpe sem êxito em Jacarta, três semanas atrás.

As fôrças direitistas aproveitam-se do estado de emergência na Indonésia para o ajuste de contas com seus adversários políticos — disse o "Pravda".

"Agora, nos dias de graves decisões para a República, a União Soviética acompanha com atenção e grande preocupação a marcha dos acontecimentos na amiga nação Indonésia".

O editorial foi publicado em página interna, sem nenhum destaque, como de praxe é concedido aos comentários do Kremlin sôbre política.

Os observadores frisam que isso indica bem o dilema em que os dirigentes soviéticos ficaram diante dos acontecimentos na Indonésia.

Segundo os observadores, a União Soviética estaria sèriamente preocupada com uma tendência geral antiesquerdista na Indonésia, mas que poderia acolher com satisfação o desmembramento do Partido Comunista pró-Pequim, da Indonésia, e sua substituição por um Partido pró-soviético ou neutro.

Em Pequim, o "Diário do Povo" criticou a imprensa soviética por qualificar o movimento de 30 de novembro — o golpe sufocado — como se fôsse uma rebelião.

Bundestag reelege Erhard chanceler

BONN (Reuters-DC) — Ludwig Erhard ultrapassou, ontem, seu primeiro obstáculo na formação de um nôvo govêrno para a Alemanha Ocidental: sua própria reeleição para Chanceler do país, e partiu para resolver um problema ainda mais difícil, o de formar um gabinete composto de membros dos três Partidos em coligação.

Erhard foi eleito para o cargo de Chanceler por 272 contra 200 votos do "Bundestag" com 15 membros se abstendo. Sua eleição seguiu-se a acôrdos de última hora, com o Partido Democrata Livre e a União Social Cristã, que é a ala bávara do próprio Partido de Erhard, o Democrata Cristão.

O mesmo grupo de três Partidos formava a coligação anterior às eleições de 19 de setembro, que foram vistas como uma vitória pessoal de Erhard, em lugar da esperada coligação com a Oposição Social Democrata. Erhard obteve cadeiras do Bundestag em número suficiente para voltar ao anterior esquema de coligação.

Anunciou-se que a posse do nôvo gabinete de Erhard fôra transferida de sexta-feira para têrça-feira próxima e que seu próprio pronunciamento político no Bundestag fôra adiado para 2 de novembro. Tais fatos foram vistos como uma confirmação de que Erhard ainda tinha dificuldades em conciliar os insistentes pedidos de seus dois aliados.

Acôrdo

Anteriormente, Franz Josef Strauss, antigo Ministro da Defesa e líder do Grupo Bávaro, anunciou que êle e Erhard haviam chegado a um acôrdo sôbre a composição do nôvo Gabinete.

Êsse acôrdo — não conhecido em detalhes, (até mesmo o número de postos de Ministério que serão destinados ao Grupo de Strauss foi mantido em segrêdo) seguiu-se a um compromisso alcançado à meia-noite de segunda-feira com o líder do Partido Democrata Livre, Erich Mende.

As concessões feitas para manter a lealdade de Mende, Segundo se soube, enfureceram Strauss que, segundo se acredita, pediu que ou Mende ou o Ministro do Interior Gerhard Schroeder, perdessem seus postos no gabinete. Não sendo atendido em ambas, Erhhard defrontou-se com duas grandes crises na escolha de seu govêrno, primeiramente, insistiu em manter Schroeder, não obstante a Oposição tanto de Strauss quando do idoso mais ainda influente ex-"Chanceler' Konrad Adenauer.

Em seguida, sob pressão do Grupo da Baviera, disse aos democratas Livres que não tornaria a indicar Mende para o pôsto de Ministro dos Assuntos Pangermânicos. Os Democratas livres ameaçaram abandonar a Frente Única e Erhard recuou e concordou em renomea Mende.

O Grupo da Baviera sê Schroeder como francófobo e Mende como inimigo pessoal, e muito aventureiro no lidar com a Alemanha Oriental comunista.

Fontes bem informadas disseram que Erhard resolveu o dilema, concordando em dar ao grupo da Bavier cinco postos no Ministério, em lugar dos sòmente quatro que atualmente detém.

Viet-Cong derruba americanos

SAIGON (Reuters-DC) — Os guerrilheiros comunistas do Viet-Cong atacaram ontem um campo de fôrças especiais norte-americanas na plataforma central do Vietnã e um pôsto avançado do govêrno, próximo à fronteira com o Vietnã do Norte.

Em nenhuma das investidas, os guerrilheiros conseguiram dominar seus objetivos. Todavia, um bombardeiro B.57 norte-americano e um helicóptero foram derrubados pelo intenso fogo das baterias antiaéreas do Viet-Cong, durante a batalha, a 337 quilômetros a nordeste de Saigon.

Os quatro norte-americanos a bordo do helicóptero morreram, e os dois tripulantes do bombardeiro saltaram de pára-quedas.

Num pôsto avançado do govêrno, a 32 quilômetros ao sul do paralelo 17, 94 guerrilheiros foram dados como mortos quando tentaram invadir o pôsto através de um terreno pontilhado de minas.

A batalha se estendeu por mais de seis horas o Viet-Cong conseguiu penetrar num setor da defesa do pôsto, ocupando uma posição até que as fôrças do govêrno o expulsaram.

Segundo as últimas notícias, as lutas em Plei Me foram travada durante tôda a noite e ainda prosseguiam na manhã de ontem. Desconhece-se o número de baixas do Viet-Cong.

Entretanto, as baixas dos guerrilheiros na última semana foram de 684 mortos e 25 capturados, números maior do que o registrado na semana anterior.

Apesar das pesadas baixas sofridas, o Viet-Cong continua intensificando suas atividades e na semana passada iniciou um total re 288 incidentes — o mais alto número registrado êste ano.

Os últimos ataques contra o campo norte-americano e o posto avançado do govêrno representam os primeiros combates em larga escala no Vietnã do Sul há mais de duas semanas.

As tropas norte-americanas sofreram 241 baixas em ação na semana passada. Um ligeiro aumento sôbre a semana precedente.

Ku-Klux-Klan responde a CPI

WASHINGTON (Reuters-DC) — O Líder da Ku-Klux-Klan, o mago imperial Robert Shelton, recusou-se ontem a responder a perguntas, pelo segundo dia consecutivo, em uma Comissão de Inquérito do Congresso americano. Os investigadores do Comitê de Atividades Antiamericanas da Câmara dos Representantes alegam que Shelton, de 36 anos, manipulou da Organização Racista Branca.

A cada questão sôbre os fundos, Shelton recusava-se a responder, alegando proteção constitucional. Citou as garantias constitucionais liberdade de palavra, devido processo legal e proteção contra a autoincriminação.

Na audiência inicial, têrça-feira, os investigadores disseram que Shelton usou assinaturas falsas em cheques.

Ontem, Shelton foi interrogado sôbre a compra de um carro Cadillac e sôbre cheques sacados contra um membro da Ku-Klux-Klan de 100 anos de idade.

A cada questão, êle respondia: "Respeitosamente declino de responder a pergunta pela razão de honestamente acreditar que minha resposta possa incriminar-me, violando meus direitos constitucionais".

Um investigador do Comitê, Donald Appell, apresentou uma declaração de impôsto da Klan, supostamente assinada por Shelton. Mostrava uma renda de 18.487 dólares e uma despesa em cheques de 18.036 dólares.

Appell perguntou se aquilo significava que a renda líquida da organização havia sido de sòmente 450 dólares, Shelton não respondeu.

Espera-se que as sessões do Comitê durem diversos meses, analisando as fontes de renda de centenas de centros da Ku-Klux-Klan — a maior parte dos quais em Estados do Sul.

A investigação começou depois que quatro supostos membros da Klan foram prêsos por estarem envolvidos no assassinato da Senhora Viola Luizzo, ativista do Movimento dos Direitos Civis, em março último.

Naquela oportunidade, o Presidente Johnson denunciou a Ku-Klux-Klan como uma sociedade "de fanáticos encapuzados".

O presidente do Comitê, o representante Edwin Willis (democrata da Louisiana), citou Shelton como tendo dito aos investigadores do Comitê, na semana passada, que "seria a derrota do presidente Willis e que êste seria assediado por telefonemas antes do início das audiências".

Willis disse que não recebera telefonemas e, olhando fixamente para Shelton disse: "Desafio-o a vir a meu distrito político e lutar contra mim".

Independência já, exige Rodésia em carta-ultimato

SALISBURY (Reuters-DC) — O Gabinete da Rodésia enviou ontem um ultimato à Grã-Bretanha, exigindo imediata liberdade para a Colônia, governada por brancos, sob pena de fazer uma declaração unilateral de independência. A carta contendo o ultimato foi enviada a Londres, após uma reunião de três horas do Gabinete, quando foi tomada tal decisão.

A independência não será anunciada até que a Grã-Bretanha responda à mensagem. Todavia, poucas dúvidas existem quanto à votação favorável do Gabinete sôbre a declaração unilateral. A carta de ontem — dirigida por Smith ao "Premier" britânico Harold Wilson — declara: "Chegamos à decisão sôbre qual será nosso próximo passo. Quanto às suas conseqüências, o problema depende agora exclusivamente de vossa resposta ao apêlo de última hora, que ora fazemos".

"Não obstante, neste momento de gravidade volto a repetir que a próxima ação a tomar será de vossa parte, dando-nos a independência e colocando-nos em posição justa para observar os princípios da Constituição de 1961".

Após a reunião do gabinete, Smith recusou-se a revelar que a decisão, em princípio, fôra encontrada.

Dois mais dois

Um reporter perguntou: "Dois e dois somados ainda são quatro?" e Smith respondeu: "Sim"

Isso foi imediatamente tomado como uma referência a que o Gabinete decidira proclamar a independência uma vez que Smith, durante uma entrevista coletiva à imprensa, declarou: "Acredito que possamos pintar nossa consciência. Então, vamos colocar o dois junto de outro dois e teremos o resultado quatro — que será a nossa decisão".

Não se mostram sinais entretanto, de que o Gabinete tivesse chegado a alguma conclusão sôbre quando e como a independência entrará em vigor.

Oposição

Antes da reunião, Smith manteve um encontro de 25 minutos com Josiah Gondo, Líder do Partido Popular Unido, da Oposição.

Gondo declarou aos jornalistas ter pedido a Smith para reunir o Parlamento em sessão urgente e o "Premier" concordou em apresentar tal proposta ao Gabinete.

Gondo saiu sorrindo de seu encontro com Smith, o primeiro entre os dois líderes desde que Smith regressou na semana passada de Londres.

Interrogado sôbre se teve a impressão de que a declaração unilateral é iminente, respondeu: "Não. Por enquanto".

Wilson ouve Rainha sôbre ultimato do govêrno da Rodésia

LONDRES (Reuters-DC) — O Primeiro-Ministro Harold Wilson avistou-se, ontem, com a Rainha Elizabeth, após enviar mensagem ao Primeiro-Ministro da Rodésia, Ian Smith, sôbre a questão da independência daquela Colônia governada por brancos. Um porta-voz oficial declarou que Wilson informara Smith de que uma mensagem maior e mais completa seria enviada hoje, em resposta ao seu ultimato de independência.

Wilson, provàvelmente abriu caminho para novas negociações. Todavia, sua resposta provisória não será publicada imediatamente. O porta-voz recusou-se a dar as novas razões que levaram o Primeiro-Ministro a avistar-se com a Rainha. Disse não estar Wilson procurando uma reunião antecipada do Parlamento, que deverá reunir-se na têrça-feira, após o recesso de verão.

Fontes do govêrno indicaram que a proposta, na mensagem de ontem do "Premier" da Rodésia, de um tratado garantindo os direitos africanos no país, serviria de base para uma nova etapa de conversações.

Por outro lado, autoridades britânicas declaravam que o govêrno rejeitaria a proposta de Smith. Autoridades ligadas às recentes e fracassadas conversações nesta capital declararam que a carta de Smith não contém novas propostas.

O govêrno britânico continua firme em sua posição de que as condições de independência devem satisfazer a todo o povo da Rodésia.

Wilson preparou sua carta após a mensagem de Smith ser discutida em reunião de Ministros que durou aproximadamente duas horas. As autoridades indicaram que provàvelmente será enviada à Rodésia hoje.

A sugestão de um tratado garantindo o avanço político para a maioria africana na Rodésia foi primeiramente apresentada por Smith durante suas conversações nesta capital há dez dias, com Edward Heath e outros líderes conservadores.

Todavia, o Líder rodesiano partiu para Salisbury declarando nada mais ter para discutir.

As mesmas fontes declararam que Wilson não rejeitou em nenhum momento a idéia do tratado.

Govêrnos africanos votarão represálias à Rodésia racista

ACRA, GANA (Reuters-DC) — Resoluções solicitando represálias militares, econômicas e políticas contra a Rodésia, caso esta venha a declarar sua independência, encabeçam uma extensa agenda da reunião dos Chefes de Estados Africanos, quando êstes começam a chegar para a Conferência de Cúpula da Organização da Unidade Africana.

Os chefes de pelo menos 18 dos 36 Estados membros da OUA comparecerão à reunião, que terá início na tarde de hoje, durando provàvelmente cinco dias no mínimo. Observadores acreditam que severas moções contra a Rodésia têm grandes probabilidades de ser aprovadas pela maioria dos Estados-Membros.

Espera-se que as resoluções mais controvertidas sejam as relativas a um govêrno continental africano e a um comando militar unificado. Mesmo se aprovadas pelos líderes presentes, prevê-se, que tenham menor "chance" de ser aprovadas pelas assembléias dos respectivos países.

O projeto de resolução sôbre a Rodésia solicita severa ação contra a Inglaterra, assim como contra sua desviada Colônia dominada pelos brancos, se os Estados africanos considerarem que a Inglaterra não se opõe à declaração de Independência da Rodésia de maneira suficientemente firme.

Os comitês preliminares e o Conselho Ministerial vêm preparando as resoluções desde quinta-feira última. O volume de trabalho é tanto que o início da Conferência teve que ser transferido para a tarde de hoje quando originalmente estava programado para a manhã do mesmo dia.

O Conselho Ministerial espera os relatórios finais dos Comitês, antes de finalizar seus projetos de resolução.

Um dos que se opuseram às propostas para um govêrno de tôda a África foi o Presidente William Tubman, da Libéria. Disse a jornalistas, logo após sua chegada: "Penso que seria de mau alvitre, nesta época, falar de governos de união".

O pioneiro das agências metropolitanas

BANCO BOAVISTA S. A.

Uma completa organização bancária

Agência RAMOS
Rua Uranos, 1109
Fones: 30-2296 e 30-8719
Só opera no Rio de Janeiro

DEPÓSITOS POPULARES E LIMITADOS ATÉ CR$ 2.500.000
Expediente: 9.00 às 18 hs.

URSS planeja reunião comunista

MOSCOU (Reuters-DC) — Um comunicado do Kremlin fêz nascer ontem a especulação nos círculos diplomáticos de que os líderes soviéticos pretendem realizar uma reunião de alto-nível para coincidir com o 48.º aniversário da revolução bolchevista, a 7 de novembro próximo.

As especulações centralizaram-se na possibilidade de uma conferência de cúpula do bloco soviético. Fontes comunistas declararam nada conhecer em definitivo e, como sempre, não houve comentários por parte das autoridades soviéticas.

Os rumôres começaram a circular na noite de ontem, após um comunicado declarando que a União Soviética pedira ao Príncipe Norodom Sihanouk, do Cambója, para adiar a visita de 10 dias originalmente planejada para findar a 14 de novembro.

O Kremlin informou ao governante cambojano que sua visita era inoportuna devido a "medidas inesperadas e que requereriam a participação dos líderes soviéticos". Essas medidas "imprevistas" não foram explicadas.

As autoridades cambojanas foram informadas anteriormente de que o Príncipe Sihanouk seria bem-vindo à Rússia durante as comemorações de 7 de novembro.

O cancelamento da visita de Sihanouk vem sendo interpretado pelo próprio Príncipe e outros como uma crítica soviética, talvez pela sua ligação com Pequim.

Todavia, os diplomatas duvidam de que o Kremlin tenha usado essas palavras sem significar algo. A maior parte dos líderes europeus visitaram Moscou em novembro último, mas tinham como objetivo primário fazer consultas sôbre a remoção de Nikita Kruchev.

Leonid Brejnev, Primeiro-Secretário do Partido Comunista Soviético, conferenciou com vários líderes do bloco durante as últimas seis semanas. No fim da semana passada, viajou inesperadamente para a Iugoslávia.

Brejnev é contrário à realização de reuniões de cúpula e, no mês passado, rejeitou uma proposta tcheca para uma conferência em alto nível sôbre problemas econômicos.

Soube-se em fontes diplomáticas que as comemorações de 7 de novembro apresentam uma oportunidade para um encontro dos líderes comunistas, e fatos novos poderão levar Brejnev a reunir os governantes do bloco soviético.

Dois problemas urgentes foram citados como possíveis razões:

1 — Necessidade de controlar a economia do bloco para o plano qüinqüenal a ser iniciado no próximo ano, particularmente à luz das recentes reformas industriais soviéticas.

2 — Necessidade de se planejarem táticas para defender uma ameaça de nova campanha ideológica da China.

Johnson pode deixar hoje o hospital

BETHESDA, Maryland (Reuters-DC) — O Presidente Lyndon Johnson, que se submeteu a uma intervenção cirúrgica a 8 de outubro, disse, ontem, que poderá deixar o hospital a quaquer momento, a partir de hoje.

O Presidente, falando mais tarde aos jornalistas, declarou que ainda não decidira quando deixará o hospital. Sentado numa confortável cadeira, próxima ao campo de golfe do hospital, Johnson disse sentir-se "tão bem quanto vocês esperavam".

Levantou sua camisa esporte azul para mostrar aos jornalistas a cicatriz no abdome.

"Passam-se os dias e eu me sinto cada vez melhor. Mas não quero deixar a impressão de que sinto hoje o que sentia quando vim para o hospital."

O presidente estava acompanhado pelo seu médico particular, Dr. James Cain, e pelo cirurgião que o operou, Dr. George Hallembeck, na ocasião em que falou aos jornalistas.

"Dorasul" Administradora Sul Americana S.A.

ASSEMBLÉIA GERAL EXTRAORDINÁRIA

1ª Convocação

Ficam os Senhores Acionistas convidados a se reunirem às 9 horas do dia 30 de outubro em Assembléia Geral Extraordinária, em primeira convocação, na sede social, na Rua Beneditinos n.º 10, 8.º andar nesta cidade, e deliberarem sôbre a seguinte Ordem do Dia:

a) — renúncia do Sr. Presidente e sua substituição;
b) — transformação da sociedade anônima em sociedade civil por quotas de responsabilidade limitada;
c) — transferência da sede da sociedade transformada para São Paulo (Estado de São Paulo);
d) — diversos.

Rio de Janeiro, 19 de outubro de 1965.

O Presidente em Exercício — Ramiro Ulessi

Ciro está abastecendo o paiol do Dilermando

Sociedade

José Rodolpho Câmara

Cláudia Cardinale dá a êste colunista uma rosa de despedida, antes de deixar o Brasil, rumo a Los Angeles

Um jantar de gente 'top'

● Numa casa noturna, em papos bem animados, encontravam-se em mesas separadas várias pessoas da nossa sociedade. Entre elas: Srs. Napoleão Alencastro Guimarães, Luiz Seixas, Eduardo Pessoa de Queiroz, Dionísio Taunay, as elegantes e simpáticas senhoritas Ivone Linhares, Valéria Braga, Margarida Pfisterer e o casal Senador José Cândido Ferraz.

● Antecipando sua chegada ao Rio, a Senhora Jandira, filha do casal Embaixador Negrão de Lima e espôsa do Sr. Miguel Almeida, chegará sábado, procedente de Portugal, onde reside. Vem rever seus pais, amigos e sua filhinha Adriana. Dona Ema está muito feliz com a notícia da chegada, pois as saudades de sua filha são enormes.

● Um grupo muito animado de pessoas da sociedade carioca compareceu a uma gostosíssima feijoada oferecida por Felipe Milicent. Gente importante, como as Srtas. Lúcia Kalffman, Lêda Bastos, Mônica Meireles, os Srs. Adelino Silveira, Sérgio Sousa, Erik Wecheter, Zito Hermani, Sérgio Vasconcelos, Eduardinho Duvivier e outros, fêz um ambiente de simpatia e bom-humor.

● Senhoras "TOP" de nossa sociedade foram retratadas pelo pintor Luís Jasmin e terão seus quadros expostos no próximo dia 27, numa galeria em Copacabana. Entre as pinturas estarão as das elegantíssimas Senhoras Lilian Xavier da Silveira, Dicéa Ferraz, Lêda Ribeiro e a da atriz francesa Françoise Dorleac. A sociedade carioca comparecerá ao acontecimento para mais uma vez aplaudir os ótimos trabalhos do jovem pintor.

● Numa certa casa noturna, bebendo uns bons drinks e dançando as músicas modernas de grande sucesso no momento, o casal industrial Wallinho (e Regina) Simonsen, o milionário Jorginho Guinle, Sr. José Gouveia Neto e a bonita loira Ivone Preusler (de nariz nôvo).

● Como previu êste colunista, está constituindo grande sucesso o nôvo romance de Macedo Miranda, *Roteiro da Agonia*, recentemente editado. O crítico Valdemar Cavalcânti o saudou com entusiasmo. No coquetel de lançamento, realizado numa galeria, em Ipanema, compareceram numerosos escritores, amigos e admiradores do autor. Entre êles, Homero Homem, Marília São Paulo Pena e Costa, Mário Martins, Aluísio Carvão, Fernando Py, Esdras do Nascimento, Guido Wilmar Sassi, Lúcio Rangel, Marc Berkowitz, Barbosa Melo, Roberto de Lamônica, Mário da Silva Brito, Léo Schlafman, Adalardo Cunha, João Claudino de Oliveira Cruz, Hélio Pena e Costa, Comandante Paula Leite e Sra., Darwin Brandão, Lêdo Ivo, Hélio Polito. Foi uma reunião simpática.

● Pouca gente sabe que Dona Ema Negrão de Lima, entre outras coisas, pinta, e por sinal muito bem, santos de gêsso. Na última têrça-feira, Dona Ema passou tôda a tarde em companhia de sua sobrinha Dona Dulce Negrão Cotrim, conversando e na ocasião ensinando à Sra. Vanda Santana (espôsa do Sr. Reinaldo Santana), a pintar um São Francisco de Assis.

● No barzinho do Hotel Excélsior, tomando seu drink, bem escondidinho, o Senhor L. D. Sua companheira chamau a atenção de todos pela sua beleza e a classe com que se portava naquela ocasião...

● Chegando ao Rio sexta-feira, o casal gaúcho, Álvaro Tôrres. Vem para fazer no Brasil o lançamento de uma tintura de cabelo mundialmente famosa, principalmente em Nova Iorque, onde as mulheres elegantes usam. Posso adiantar que essa tintura é uma que pode ser mudada conforme o traje que a mulher usa no momento.

● Passando muito bem mas ainda em repouso, a Sra. Lígia Lowndes, que recentemente se submeteu a uma operação cirúrgica.

● O nobre casal Dom Carlos Saxe de Orleans e Bragança (ela Denize Pais de Almeida), estará hospedando no próximo sábado, descendentes dos Duques de Alba, que chegarão da Espanha. Em sua visita ao Brasil, pretendem adquirir uma fazenda em Pirapora, em Minas Gerais.

● Uma das môças mais lindas dêste Rio de Janeiro, a Srta. Elizabeth Lebelson, casará com o Sr. Gabriel Szafir. Seus pais, casal Israel Lebelson e Salomão Szafir, estão convidando para a cerimônia religiosa, que será realizada na Associação Religiosa Israelita no dia 7 de novembro, às 18 horas, onde os noivos receberão os cumprimentos.

● Dacar estará realizando seu Primeiro Festival de Arte Negra no mês de abril do próximo ano. Os países do mundo que têm influência de cultura negra, já estão preparando suas delegações e a nossa Divisão Cultural do Ministério das Relações Exteriores também está escolhendo grandes nomes do nosso setor musical para bem representarem o Brasil.

● Hoje a OCA oferecerá um coquetel na inauguração da exposição de Heins Kuhn. Berlinense radicado no Brasil, tem uma pintura construtiva, — trabalhos em "styropor", superando com efeitos de luz nas cavidades — a pintura plana. Gente elegante de nossa sociedade estará presente a êsse acontecimento de arte.

● As senhoras da sociedade carioca, Cândido de Paula Machado, José Cândido Moreira de Souza, Altamiro da Rocha Oliveira, Roberto Mallmann, Laudo de Almeida Camargo, Alberto Garcia de Souza e Maneco Bayard Lucas de Lemos estarão promovendo no dia 3 de novembro uma noite em benefício do Cenáculo, no Teatro do Jovem, onde será apresentada a peça de João Bittencourt, "Como Matar um Play-boy". Será uma noite de grande elegância e muita classe pelas presenças que lá estarão.

Notas curtas

Na próxima semana, de regresso ao Rio o industrial Oscar Bloch Sigelmann, depois de uma volta ao mundo. ● *Hoje, a lâmpada de Thomas Alva Edison completa 86 anos de vida.* ● *No próximo sábado, os alunos do Curso de Administração Escolar da Faculdade de Filosofia, Ciências e Letras da Universidade do Estado da Guanabara visitarão as instalações do Centro de Instrução Almirante Wandenkolk (CIAW), conhecendo os seus trabalhos. São 60 diretores de escolas médias da Guanabara.* ● *Dário Castro Alves em francos preparativos, no Itamarati, para receber os delegados estrangeiros que virão ao Rio para a Conferência da OEA, a ter início no dia 17 de novembro. O Secretário Geral da Conferência, Embaixador Azeredo da Silveira, hoje, está visitando alguns países do Continente para ultimar os convites para o êxito da realização que trará cêrca de 1.000 pessoas ao Rio.* ● *A Garôta de Ipanema que fôr vencedora do concurso que está sendo agora realizado, visitará os Estados Unidos, com a sua acompanhante, pela VARIG*

A bonita Srta. Tânia, dançando "Charleston" numa festa realizada numa casa noturna, na última segunda-feira. (Foto "Fatos & Fotos")

Astrologia

Entre 22 de dezembro e 20 de janeiro (CAPRICÓRNIO) — NEGÓCIOS: — Sensação de otimismo e as perspectivas serão ótimas no presente período. Procure fechar negócios relacionados em compra e venda. AMÔRES: — Tenha cuidado na seleção da criatura de sua amizade. SAÚDE: — Seu fígado está carecendo cuidado especial. Evite as conservas. Números de sorte: 10 — 11 e 12.

Entre 21 de janeiro e 18 de fevereiro (AQUÁRIO) — NEGÓCIOS: — Abra seus olhos para os assuntos que estão exigindo o máximo de sua atenção para não ter prejuízo financeiro no local de trabalho. AMÔRES: — Parece que o seu amor está disposto a concordar consigo no presente período. SAÚDE: — Substitua com freqüência as refeições noturnas por leite ou frutas. Números promissôres: 7 — 8 e 9.

Entre 19 de fevereiro e 20 de março (PEIXES) — NEGÓCIOS: — Procure ouvir sempre o que as pessoas que o cercam terão a dizer-lhe com respeito ao seu serviço. AMÔRES: — O dia virá acompanhado de perspectivas inquietantes. Tenha cautela com as aventuras amorosas. SAÚDE: — Grande nervosismo a temer. Evite as emoções violentas. Números de bons augúrios: — 25 — 30 e 40.

Entre 21 de março e 20 de abril (ÁRIES) — NEGÓCIOS: — Em tôdas as circunstâncias, tome a iniciativa que conheça para ver coroado de êxito o seu trabalho. AMÔRES: — Encontros felizes e alegrias inesperadas. A noite será agradável com novas revelações românticas. SAÚDE: — Dôres de cabeça, resfriados e confusão psíquica. Números benfazejos: — 13 — 14 e 15.

Entre 21 de abril e 20 de maio (TOURO) — NEGÓCIOS: — Em qualquer espécie de trabalho que escolher ter êxito, as pessoas que o cercam tudo farão para ajudá-la. AMÔRES: — Não dê atenção aos comentários. O principal é saber da sinceridade de seu amado. SAÚDE: — Está satisfatória, mas evite os excessos à mesa. Números de bons eflúvios: — 67 — 68 e 59.

Entre 21 de maio e 20 de junho (GÊMEOS) — NEGÓCIOS: — Dê mais atenção aos assuntos relacionados com seu trabalho. Surgirá algum imprevisto desagradável, mas tudo será resolvido satisfatòriamente. AMÔRES: — Deixe que seu amor trace o plano para o fim do período. SAÚDE: — Insônia e nervosismo serão as causas dos seus males. Números afortunados: — 6 — 16 e 26.

Entre 21 de junho e 20 de julho (CÂNCER) — NEGÓCIOS: — Domine seu impulso de falar francamente, evitando assim aborrecimentos com os colegas de seu trabalho. AMÔRES: — Acontecimento imprevisto dará nôvo impulso, na sua vida sentimental. SAÚDE: — Boa, mas evite o fumo, o álcool e as gorduras. Números favoráveis: — 80 — 85 e 90.

Entre 21 de julho e 20 de agôsto (LEÃO) — NEGÓCIOS: — Procure agir de modo a conquistar a simpatia dos amigos no local de trabalho, para ver coroados de êxito todos os seus esforços. AMÔRES: — Agir de maneira a garantir um estado de boa compreensão com o seu amor. SAÚDE: — Distúrbios hepáticos a temer. Procure um médico sem demora. Números de bons augúrios: — 60 — 70 e 80.

Entre 21 de agôsto e 20 de setembro (VIRGEM) — NEGÓCIOS: — Não confie nas amizades que se mostram muito interessadas em ajudá-lo no local de suas atividades. Aja sòzinho para não ter decepções. AMÔRES: — As perspectivas serão ótimas. Trace plano para o fim do período futuro, juntamente com o seu amor. SAÚDE: — Seu fígado está frágil. Evite as bebidas alcoólicas e os alimentos açucarados. Números benfazejos: — 66 — 88 e 99.

Entre 21 de setembro e 20 de outubro (LIBRA) — NEGÓCIOS: — Não se deixe levar por palavras vãs. Procure agir conforme a sua intenção, para não sofrer decepções no local de seu trabalho. AMÔRES: — Dia propício para as reconciliações sentimentais. Pode confiar no sexo oposto. SAÚDE: — Riscos de intoxicações alimentares. Vigie seus alimentos. Evite comer gordura e as conservas. Números propícios: — 30 — 60 — 90.

Entre 21 de outubro e 20 de novembro (ESCORPIÃO) — NEGÓCIOS: — Coloque-se em ação para ver progredir importante plano no local de seu trabalho. Caminhos livres, obterá lucro financeiro. AMÔRES: — Não espere que as coisas corram exatamente como imagina. O seu amor está difícil no presente período. SAÚDE: — O seu sistema nervoso está carecendo cuidados especiais. Evite no entanto o fumo e álcool. Números de bons prognósticos: — 56 — 57 e 58.

Entre 21 de novembro e 21 de dezembro (SAGITÁRIO) — NEGÓCIOS: — Coloque-se em ação para ver coroados de êxitos todos os seus empreendimentos. Trace plano para o fim do período. AMÔRES: — Bom para o amor. Faça programa para o fim do período juntamente com o seu amor. SAÚDE: — Boa, procure conservá-la. Números benfazejos: — 45 — 55 e 65.

Ao ouvir a história e após sorrir, disse a môça dos olhos verdes: "Eu também tenho um pedaço nisso e fico muito satisfeita". E tem mesmo. Modéstia à parte, sou testemunha. Foi a môça dos olhos verdes quem, ao encontrar Dilermando Pinheiro trabalhando como faxineiro de um clube esportivo de Paquetá, lavrou o seu mais solene protesto: "Isto não é possível! O Dilermando do chapéu de palha?" Era. Era o Dilermando Pinheiro sumido, escondido, mandando as suas biritas no bucolismo da ilha encantada, em emprêgo modesto, exageradamente modesto, crente de que estava esquecido e ultrapassado. Nota destas colunas alertaram sôbre o seu paradeiro e logo Dilermando passou a ser procurado para aparições esparsas na televisão, devagar recuperando o tempo perdido e recuperando-se a si próprio. Hoje, com alegria, sabe-se que Dilermando Pinheiro brilha num "show" da cidade ao lado de Ciro Monteiro, refazendo-se a veterana Dupla que já foi "Onze" e agora é "Dez", porque o "Formigão" engordou que só se vendo. A môça dos olhos verdes disse, e com razão, que tem um pedaço nisso. Ao Ciro Monteiro, entretanto, são devidas tôdas as honras pela volta de Dilermando. Êsse mesmo Ciro, gente como quê e sambista demasi, de quem se contava a história na mesa no bar. Ciro que pegou a bolada do primeiro dinheiro grande ganho por Dilermando em seu retôrno às atividades artísticas, dinheiro que há muitos anos os seus olhos não viam, e lhe disse: "O tutu tá aqui, meu nêgo. Agora tu trata de encher o paiol pro inverno"...

RIO noite e dia

Mister Eco

Bibi Ferreira já recebeu as passagens aéreas de Vitor Berbara para ir aos Estados Unidos assistir às duas montagens lá existentes de "Hello, Dolly". Bibi, como se sabe, será a estrêla dêsse musical aqui no Rio. A viagem está marcada para primeiro de novembro. ● Michael Connor, que veio para o Festival Internacionl do Filme, continua a circular despercebido como aqui chegou. Michael é o protagonista da série filmada "Na Corda Bamba", da televisão, e que um dia ainda vai errar na colocação do revólver. ● O deputado Cunha Bueno teceu uma série de considerações na Câmara Federal sôbre o cidadão João Álvaro de Jesus Quental Ferreira, pedindo a sua inclusão na Ordem do Mérito. João Álvaro é mais conhecido como o ator Procópio Ferreira.

Foi uma situação mal parada ou "uma situação egípcia" como diz o Dilermando Pinheiro. O Embaixador Juraci Magalhães, agora Ministro da Justiça, ia saindo dos estúdios do Canal Dois, onde acabara de falar ao respeitável público. No mesmo instante ali entrava um grupo de oficiais da Aeronáutica para promover, no "Jornal Excélsior", a "Semana da Asa". O Ministro divisou entre os oficiais um Major, amigo seu, e estabeleceu-se o seguinte diálogo de pano rápido: Ministro: "Olá, Major, que satisfação! Como vai?" Major: "Vou bem, obrigado". Ministro: "Gostou de minha fala?". Major: "Sou militar; não me meto em política". Ministro: "E o seu pai, onde posso encontrá-lo?" Major: "O nome dêle está na Lista Telefônica".

Norma Belmont, modêlo de "Têrça-Feira Gorda — Um Grito de Carnaval", "show" do Fred's

Dizem que até agora estão tirando gêlo grosso dos estúdios da Excélsior.

Sérgio Brito e Luís Linhares receberam convite de Glauber Rocha para participar de "Terra em Transe", filme cujas rodagens terão início em novembro próximo, financiadas por Gustavo Alatriste, produtor dos filmes de Luis Buñel. ● Funcionários da Rêde Ferroviária Nacional estiveram domingo último visitando o Week-End Club das Arcas, de Itaipava. ● Devido ao grande êxito alcançado no "Rio 1.800", o desfile de óculos da Ótica Brasil será repetido nas areias do Arpoador, que é pra todo mundo ver. ● O coração de Joaquim Menezes andou rateando e o popular "Seu Meneis" está internado numa clínica especializada, em busca da recuperação. Que não demorará a vir para que o Meneis continue a brigar pela coroa de Rei Momo.

Maria Odete é o nome de uma cantora que chegou de São Paulo e já está ensaiando para o "show" inaugural do Rui Bar Bossa. ● Mais uma vez foi adiada a inauguração do Rui Bar Bossa, agora, "em caráter definitivo", para o dia três de novembro. Uma data, aliás, bem escolhida. Depois de três e, em alguns casos, quatro feriados seguidos, deve haver muita disposição para se sair à noite... ● Domingo próximo, o Arnaldo, cantor, violonista, compositor, dono de um trombone de fazer inveja a Lúcio Rangel, boêmio e, sobretudo, bom sujeito, estará contando tempo com pimentões à moda mexicana. Arnaldo é o Nanái mesmo.

O que é a natureza. Os alunos do Curso de Ciências Sociais da Faculdade Nacional de Filosofia decidiram abolir êste ano a tradicional cerimônia de sua formatura no Teatro Municipal. Em vez de discursos, e discursos geralmente chatíssimos, os formandos cantarão um samba de enrêdo que já está sendo composto. Sérgio Cabral, "expert" do samba, foi convidado para orientar os festejos, que têm a coordenação do diplomando Márcio Villaça. Atenção para o local da formatura: ESCOLA DE SAMBA ESTAÇÃO PRIMEIRA, a velha Mangueira de tantas e gloriosas tradições.

Juçara Lupe será a "Margarida Max" de "Teu Cabelo Não Nega", no Teatro República, papel que no Golden-Room foi defendido pela Professôra Teresa Nichols. ● Atuando aos sábados na Camponesa a orquestra feminina de Nadja Silvino. ● Todos os cenários de "Cocó, My Darling", que tem estréia marcada para amanhã, no Teatro João Caetano, obedecem à mesma cenografia da montagem francesa. ● Demissões em massa nas televisões. Na TV-Rio, entre outros, Paulo Gracindo e Mário Meira Guimarães; na Excélsior, também entre outros, Vanda Moreno, Paulo Rodrigues, Alegria e Perri Sales. O negócio é mesmo telenovela e enlatado.

Passatempo

Renato Portela

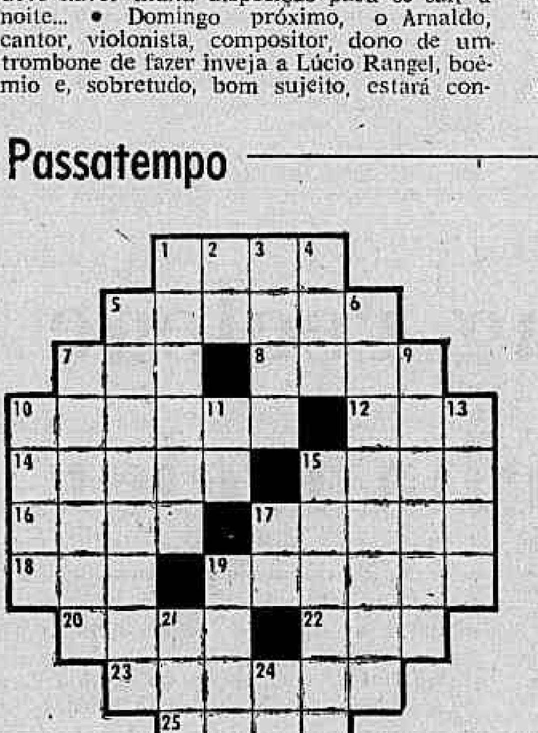

HORIZONTAIS: 1 — Grande tronco de madeira. 5 — Muito contentamento. 7 — Um dos filhos de Noé. 8 — Canto simultâneo de muitas vozes. 10 — Advogado chicaneiro. 12 — Acabamento. 14 — Abrigo para indigentes e desvalidos. 15 — Espécie de roupão para mulher, abotoado de cima a baixo. 16 — Olfato dos animais. 17 — Lugar onde se alojam ou criam cães. 18 — Mau cheiro. 19 — Relativo à Batávia. 20 — Pedaço de madeira tôsca, para o lume. 22 — Pedra, em tupi-guarani. 23 — Grito de animais. 25 — Bosque selva.

VERTICAIS: 1 — Sepultura. 2 — Prefixo latino: *aumento* ou *oposição*. 3 — Endinheirada. 4 — Voz para chamar ao telefone. 5 — Megera. 6 — Asilo para órfaos. 7 — Peça de vestuário de cerimônia, prêto, para homem. 9 — Ouvido, audição. 10 — Fome, penúria. 11 — Tecido fino, como escumilha. 13 — Mau (bras. do RS). 15 — Cachaça com limão e açúcar. 17 — Aqui. 19 — Rebuçado. 21 — Interjeição: *desconfiança*. 24 — Atração pessoal.

RESPOSTA DO NÚMERO ANTERIOR — PC — HOR.: voz — Natal — apêlo — Ipu — dali — cruz — oberar — ou — ele — os — falado — sago — ovil — Ani — traça — lorde — lar. VERT.: vadio — opa — zêlo — nó — tira — apuro — luz — libelo — credor — ela — ufano — solar — agir — oval — sal — iça — te.

TV-Teatro

Ivan Lesso

Messalina, Simonal e Tchekov

Sua menina é um amor claro. Merece mimos, delicadezas e dengos. Ela estuda no "Chapèuzinho Vermelho", assiste ao "Uni-Duni-Tê", acompanha as histórias das abelhinhas Simpim e Nãopão. Você quer vesti-la em rendas, laços e fitas, tudo sôbre o côr-de-rosa. Onde, pois, adquirir suas roupas? No "Tati-Bitate" Modas Infantis? Na "Princesinha"? Não, senhora. Logo ali, no Super Shopping Center de Copacabana: Messalina Modas Infantis. Não é invenção, está lá para quem tiver olhos de ver.

No carnaval, penso eu, devem oferecer fantasias completas de "Carla, a Concubina do Tzar", "Elena, Hetaira de Mil Haréns", e, quem sabe, talvez até de "Babette, Barregã do Segundo Império". Para que sua menininha ganhe — estimplim-estimplão — o primeiro, o segundo e o terceiro prêmios em luxo e originalidade no Municipal e no Monte Líbano.

●

Abro um parêntese para Wilson Simonal. Nesse parêntese coloco ao lado de Simonal os neo-logismos, a terminologia e as aglutinações verbais identificadas com o balançoso e dedo-estalante cantor, beco e os gramáticos da Bossa-Nova. Vejam aí o título do seu nôvo *show*: "Simbora". Se não me engano, houve outro — ou talvez tenha sido uma música — chamada "Tamozai". Não pode. "Simbora" é, òbviamente, o nome de um dos leões de Tarzan, aquêle mais velho, meio sem dentes e devorador de macarrão. "Tamozai" é uma das mais novas nações do bloco africano, fica perto de Zâmbia e do Senegal (nenhum parentesco com o cantor Nélson Senegal). No mesmo "show" um conjunto batizado de Jongo Trio. Jongo é um dos afluentes da margem esquerda do Congo. Outra coisa: nossos conjuntos precisam parar de botar o título à maneira anglo-saxônica. Entendo que, por aquelas bandas, chamem-se Oscar Peterson Trio, Dave Brubeck Quartet, mas por aqui não pode ser Jongo Trio, nem Rio Trio. Tem de ser Trio Jongo, Trio Rio. Êles podem achar triste, mas é assim mesmo. E com vocês aqui está, novamente, Wilson Simonal, apenas para fechar os parênteses que abri lá em cima. Simbora, Simonal...

●

Somos (do ponto de vista modesto) uma coluna-geral. Somos (do pretencioso) uma coluna-renascentista. Somos, isto sim, uma coluna esquálida, longilínea (alta e vingativa). Esta coluna foi ao cinema e, já que estamos sem coluna cinematográfica, algumas palavras sôbre o filme russo "A Dama Do Cachorrinho" Baseado num conto de Tchekov, o diretor fêz um filme de Tchekov. Não vi ainda no cinema tão bem explicada a burra solidão e o tédio que levam um homem e uma mulher — cada um de seu canto estúpido e enfadonho — a inventar um desencontro maior a que dão o nome de afeto, amor e paixão. Com que nitidez mostra como para nós até o inferno é melhor que o tédio, ou, pelo menos, que o amor é um inferno mais suportável.

E se eu tivesse de escolher uma imagem que comprimisse tudo aquilo que creio se passar entre os amantes que se vêem finalmente a sós no quarto ou na praça, com seus desesperos e carinhos, escolheria, por certo, a que Tchekov e o filme escolheram: inaudíveis, observados de longe, a mulher e o homem beijam e choram e falam. E falam e falam e falam.

Panorama Palace Hotel
"ON THE ROCKS"
BOITE E RESTAURANTE
Rua Alberto de Campos, 12 — Tel. 27-3951

Passatempo
Titania
alta qualidade em meias para senhoras

Para as suas viagens, consulte-nos e receba em casa suas passagens sem despêsas adicionais
Califórnia Turismo Rio
Edifício Avenida Central salas 3134 e 3135 um prolongamento da Mato-grossense Turismo — «MATOTUR»
Faça-nos seu AGENTE DE VIAGENS — Telefone para 52-5626 ou 22-8881

Galerias & Museus

Claudir Chaves

Parede de L'Atelier

O escultor argentino Hugo Rodrigues — o que projetou e executou a decoração do Restaurante Panorama, na Gávea e o "hall" do Leme Palace Hotel — vem de realizar uma bem bolada parede para a loja de móveis "L'Atelier" situada na Rua Barão de Ipanema, 29, loja esta projetada sob a responsabilidade do escultor-pintor ou pintor-escultor, Roberto Bastos Cruz. RBC é o responsável pela filial de "L'Atelier", no Rio, a qual inaugura no princípio de novembro e acreditamos mesmo que a loja em questão é uma das mais bem decoradas no gênero. Quanto aos móveis projetados por Jorge Zalszupin merecem uma crônica à parte devido às linhas elegantes e harmoniosas. Voltaremos ao assunto quando da sua inauguração.

As numeradas

1 — Sante Sacaldaferri, pintor baiano que expôs na Galeria Goeldi, no mês passado, fará uma exposição individual na Galeria Querino, em Salvador.

2 — A Fundação Artística e Cultural do Espírito Santo (FACES) e a Escola de Belas Artes da Universidade do Espírito Santo estão convidando para a exposição de artes dos artistas capixabas, na Galeria Gianfranco, na Rua Alcindo Guanabara, 24, na Cinelândia. A mostra que se realiza ficará aberta ao público até o dia 24 e é uma homenagem dos artistas capixabas ao IV Centenário do Rio e à colônia do ES, radicada na Guanabara.

3 — O *public-relation* do Serv/news Informa, José Luís, está editando um boletim semanal que traz muitas notícias interessantes, inclusive de arte.

4 — Ione Saldanha está com sua mostra na Galeria Petite, na Praça das Artes, isto é, na General Osório. Amanhã comentaremos, com mais detalhes.

5 — A Galeria Varanda terá em seu jirau a fabricação de molduras para atender o público com pedidos que poderão ser entregues em 3 dias.

6 — Vem constituindo grande sucesso a exposição de gravuras estrangeiras, dos maiores mestres do Século XX.

7 — No mais, surgirá dentro em breve, mais uma galeria na Praça das Artes.

Escultura em pedra, do artista Hugo Rodrigues, recentemente exposta na Galeria Bonino

GALERIAS DE ARTES

GALERIA VERSEAU
Percy Deane
Guaches
Av. Atlântica, 3.584

GALERIA TENREIRO
MÓVEIS BRASILEIROS MODERNOS
Criações próprias
ACERVO: Wakabayashi, Mabe, D. Libeskind, Darel, Mario Polo, Campos Melo, Benjamim Silva
Rua Teixeira de Melo, 37 — Praça General Osório

Óleos de GHETTY
GALERIA VARANDA
Rua Xavier da Silveira, 59 — Tel. 36-4601

MONTMARTRE "JORGE"
EXPOSIÇÃO DE GRAVURAS
Rua São Clemente, 72 — Tel. 46-1591 — MATRIZ
Av. Copacabana, 1142 — Tel. 47-4645 — FILIAL

Contra a varíola ou alastrim existe uma arma poderosa: a vacina. Procure o Pôsto da Secretaria de Saúde mais próximo

Registro

ANIVERSÁRIOS: Fazem anos hoje:

SENHORES: Heitor Pinto de Morais; João Luís Brandão; Rosental Quintela de Lima; Oscar Duprat Simões, Aldo Alegrete, Oto Schneider, Luís Eduardo Bahia Sampaio, Jones Uchoa Campos, Prof. Osvaldo Blóis, Aurimar Ribeiro de Almeida, Henrique Penaforte, Prof. Cláudio Nonelli, Barbatcfano, Eng. F. de Miranda Pinto, Dr. Armando Amaral, Antônio Casado Lima, Emílio Ibrahim e Afonso Alves Santos.

SENHORAS: Ceci Miranda, Maria Vilas Boas Beltrão, Irene Tôrres Carneiro Campos, Maria Sanches Costa, Júlia Ferreira Formiga e Maria José de Avelar Brandão. Faz anos hoje a Sra. Teresinha Demétrio Coelho, espôsa do Sr. Natanael Coelho.

CASAMENTO — De casamento marcado, para o próximo ano, o jovem e dinâmico negociante Rubens de Andrade Pessoa com a bela e simpática senhorita Alcinda Correia de Meneses, da sociedade tijucana.

COQUETEL — A Rodasa Veículos S. A. oferecerá amanhã, às 18 horas, na Av. Osvaldo Cruz, 95, um coquetel à imprensa, inaugurando, o nôvo serviço autorizado da Volkswagen, na GB.

INSTITUTO ITALIANO DE CULTURA — O Instituto convida para uma reunião hoje, às 21 h, na Av. N. S. de Copacabana, 919, quando será feita a apresentação da edição italiana de "Os Luzíadas", de Luís de Camões.

INSTITUTO CULTURAL BRASIL-ALEMANHA — Amanhã, dia 22, às 18h15m, o Instituto Cultural Brasil-Alemanha realizará na sua sede, na Av. Graça Aranha, 416 — 9º andar, mais um programa da série "Reportagem Cultural", quando serão focalizados "Os festivais do Ruhr, em 1965". A sessão será ilustrada com diapositivos.

PALESTRA — O Jardim de Infância do Instituto de Educação participando da programação comemorativa do IV Centenário do Rio de Janeiro, promoverá, no dia 23, às 15 horas, no auditório do Instituto de Educação, uma palestra sôbre, "Evolução dos Jardins de Infância", assim dividida: "Histórico e objetivos dos Jardins de Infância", pela Professôra Maria Bustamonte Carvalho Couto Jorge; "Relação entre pais e professôras", pela Professôra Diva Cruz Resende; "A Professôra e a Criança" — Um dia no Jardim", pela Professôra Lúcia Barbosa de Morais Rêgo; "Dramatização", com 20 crianças da turma 12, pela Professôra Maria Emília Guimarães Viana; e "O Valor da Música no Jardim", pela Professôra Diná de Barros Meneses.

Artes

Antônio Bento

Pinturas de Gilda Azevedo

Aberta anteontem, na "Galeria Montemartre-Jorge", a exposição de pinturas de Gilda Azeredo de Azevedo. Já conhecíamos a artista de sua mostra, realizada há cêrca de dois anos, na Sociedade Brasileira de Cultura Inglêsa, juntamente com Inge Roesler, Ana Maria Martins e Stênio Pereira.

A jovem expositora está agora numa fase afirmativa de sua carreira, após a época das cinco "pinturas" apresentadas naquela mostra inicial. Pode-se mesmo dizer que a sua fase atual se caracteriza pelo vigor e pela procura de construções arquitetônicas, através da figuração misteriosa de cidades ou de palácios derruídos, que a artista anima de uma vida estranha, não só pela sugestão das formas expressivas como pela vibração das côres.

O prefácio do catálogo da mostra é da nossa colega Syloia Barbosa.

JÓIAS SUECAS NA STERN — Abre-se, amanhã às 18 h, na Galeria da Casa H. Stern, a "Exposição de Jóias Modernas de Artistas Suecos". A mostra tem o patrocínio do Instituto Sueco de Relações Culturais. Serão apresentadas jóias de Bengt Liljedahl, Birger Haglund, Clais E. Giertta, Ibe Dahlquist, Lars Fleming, Blov Barve, Rey Urban, Sigurd Perssen, Theresia Hvorslev e Tord Alvholm.

Entre as pedras preciosas preferidas por êstes artistas encontram-se o topázio, o zircon, a fluorita, o cristal de rocha, as turmalinas, os berilos e os brilhantes.

ESQUINA CINCO ARTES — Amanhã, às 21 horas, será inaugurada a Galeria da loja "Esquina Cinco Artes", na Avenida Pasteur, 184, com uma exposição de Brito.

x x x

NOTICIAS CULTURAIS DA ALEMANHA — Grato ao Instituto Cultural Brasil-Alemanha pelo recebimento do boletim de de setembro, com variadas notícias artísticas da Alemanha.

A pintora Gilda Azevedo

Niterói vai eleger comerciária

NITERÓI (Sucursal) — O Clube dos Diretores Lojistas de Niterói vai apresentar, hoje, durante um almôço no Restaurante do Hotel Cassino, as candidatas ao título de «Rainha dos Comerciários", promoção que visa a comemorar o "Dia do Comerciário». A informação é do Sr. Oscar Giminez, presidente do CDL de Niterói.

A festa final do certame que apontará a "Rainha" comerciária terá lugar, sábado próximo, nos salões do Canto do Rio F. C., e contará com a participação de 14 candidatas. Dia 30, em Teresópolis, as «Rainhas" de cada município confraternizarão num baile promovido pelos CDLs. do Estado do Rio.

"Repórter Continental" noticia em imagem e voz, diàriamente no Canal 9 às 19,30, agora com a colaboração do nôvo DC.

SÍFILIS — CANCER — ALERGIA — ESPINHAS — VERRUGAS — FURÚNCULOS — QUEDA DO CABELO — VARIZES — ÚLCERAS —
Dr. AGOSTINHO DA CUNHA
RUA DA ASSEMBLÉIA, 73 — 2º ANDAR
TELEFONE: 42-1155 — Das 16 às 19 HORAS

Teatros & Boîtes
Programa para sua Noite

CARLOS ALBERTO, TEREZA CRISTINA, MARIA HENRIQUES E RENATO CONSORTE
TEATRO CARLOS GOMES
Grande elenco - Orquestra e coral
E AS CRIANÇAS MAIS ENCANTADORAS DO BRASIL
OSCAR ORNSTEIN apresenta

Diàriamente de 3as. a domingos às 21 horas. Vesperais aos sábados e domingos às 16 horas. Vesperal popular às 5as. feiras às 16 horas a preços reduzidos. Bilhetes à venda com antecedência na bilheteria do teatro (22-7581)

Teatro Nacional de Comédia
De Têrça a Sexta-feira às 21,00 horas
Sábados e Domingos às 16,00 e 21,00 horas
Só até o dia 31
"O NOVIÇO"
de Martins Penna — Direção: DULCINA
Cen.: Fernando Pamplona — Fig.: Arlindo Rodrigues
Avenida Rio Branco, 179 — Telefone: 22-0367
Ingresso: Cr$ 1.000 — Estudantes: Cr$ 500

HOJE, ÀS 16 e 21,15 HORAS
TEATRO MAISON de FRANCE
A "Dama" do Maxim's de GEORGES FEYDEAU

TONIA CARRERO
PAULO AUTRAN
Sob Patrocínio da Sup. do 4º Centenário do Rio de Janeiro
ÚLTIMAS SEMANAS — RESERVAS: 52-3456

BAR CANGACEIRO
Apresenta
Segunda-feira — HELENA DE LIMA
Terça-feira — MILTINHO
Quarta-feira — ELIZETE CARDOSO
Quinta-feira — HELENA DE LIMA
Sexta-feira — ROZANA DE TOLEDO
Sábado — CARMINHA MASCARENHAS
Rua Fernando Mendes, 25 — Tel.: 37-2455

HOJE: CLUBE DO SUCESSO
PLAZA HI-FI SOCIETY
Hi-Fi BAR E RESTAURANTE — AV. PRINCESA ISABEL, 263 — PLAZA COPACABANA HOTEL — Tel. 57-1870 — RIO DE JANEIRO
Av. Prado Júnior, 258
Além de uma programação variada, serão ofertados graciosamente brindes autênticos originais de vários países europeus.
Sem couvert — Sem consumação
Aberto a partir das 15 horas
JANTAR DANÇANTE COM PREÇOS RAZOAVEIS
Dir. geral: MAURÍCIO LANTHOS
Reservas — Telefones: 57-6132 — 57-4019 e 57-1870

RIO 1800
RESTAURANTE TÍPICO BRASILEIRO
Diàriamente à meia-noite
"SIMBORA"
Um «show" de Bossa e Balanço
com: WILSON SIMONAL
JONGO TRIO e ROSANA TAPAJÓS
Sábados e Domingos: "Feijoada 1800»
Av. Vieira Souto, 110 — Res.: 27-2447 e 27-0458
Filiado à Interlar

De São Paulo para o Rio de Janeiro
SÓ 4 DIAS
"O Casamento do Sr. Mississipi"
Uma comédia diabólica
com: Jô Soares, Jaime Barcellos, Túlio de Lemos, Rubens de Falco e Ruth Escobar
TEATRO GINÁSTICO — Reservas: 42-4521

Teatro João Caetano
Estréia amanhã às 21,00 horas
Em Benefício da Casa do Est. do Brasil

DERCY e OSCARITO em
"Cocó, my Darling"
(crock Monsieur) de Marcel Mithois
Tradução: Hedy Maia
2 ANOS DE SUCESSO EM PARIS!

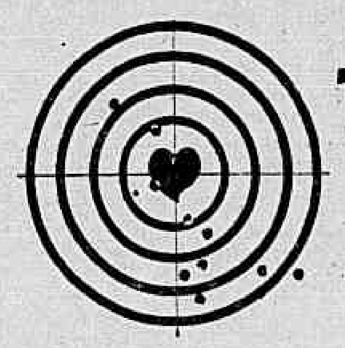

TEATRO JÔVEM
ENSINA
COMO MATAR UM PLAY-BOY

Cinemas

ESTRÉIAS

A MARCA DE UM ÊRRO — Drama policial com Alain Delon, Ann Margaret, Van Heflin e Jack Palance. Pathé (a partir de meio-dia), Metro-Copacabana, Metro-Tijuca, Azteca, Pax, Para Todos e Mauá (2, 4, 6, 8 e 10). Proib. até 18 anos.

HARLOW — A VÊNUS PLATINADA — Cinebiografia de Jean Harlow. Com Carrol Baker. Bruni-Flamengo, Coral, Festival, Rio (Tijuca), Bruni-Grajaú, Bruni-Piedade, Regência, São Pedro, Melo (Bonsucesso), Matilde. Proibido até 18 anos.

REVOLTA NO SUDÃO — Aventura de guerra. Anthony Quayle, Sylvia Syms. Rex, Roxy, Carioca. 2, 4, 6, 8 e 10. Proibido até 10 anos.

ENBOSCADA NA BAIA SINISTRA — Aventura de contrabandistas. Peter Cushing, John Fraser. Plaza (10 da manhã, meio-dia, 2, 4, 6, 8 e 10), Veneza, Leblon (2, 4, 6, 8 e 10) Olinda, Mascote. Proibido até 14 anos.

O JUIZ ENFORCADOR — "Western". Dale Robertson, Yvonne De Carlo. Flórida, Íris, Melo (Penha Circular), Engenho de Dentro, Paraíso. Proibido até 14 anos.

MIRAGEM — «Thriller» psicológico. Gregory Peck, Diane Backer. São Luís, América. 1.20, 3.30, 5.40, 7.50 e 10 horas. Proibido até 18 anos.

Continuações

COMO MATAR SUA ESPÔSA — Comédia. Jack Lemmon, Virna Lisi. Opera. De 2 em diante. Livre.

CRÔNICA DA CIDADE AMADA — Nacional em episódios Grande Otelo, Procópio Ferreira, Jaime Costa e grande elenco. Scala. De 2 em diante. Livre.

TERRA DO SONHO DISTANTE (América, América) — Drama de Elia Kazan. Com Stathis Giallelis. Riviera. De 2 em diante. Proibido até 10 anos.

AS BONECAS — Italiano em episódios. Gina Lollobrigida, Mônica Vitti, Elka Sommer, Virna Lisi. Capitólio, Rian. 1.20, 3.30, 5.40, 7.50 e 10 horas. Proibido até 18 anos.

007 CONTRA GOLDFINGER — Aventura, Sean Connery. Rivoli, Britânia. Proibido até 18 anos.

O SATÂNICO DR. NO — Aventura, Sean Connery. Bruni-Copacabana (2, 4, 6, 8 e 10), Santa Cecília. Proibido até 14 anos.

DOUTOR FANTÁSTICO — Drama-sátira-Fantasia. Peter Sellers. Alvorada Proibido até 14 anos.

CONVITE A UM PISTOLEIRO — "Western". Yul Bryner. Royal, Bruni-Saens Peña. Proibido até 14 anos.

O FILHO DO CAPITÃO BLOOD — Aventura. Sean Flynn. Paris-Palace. De 2 em diante. Proibido até 10 anos.

MY FAIR LADY — Supermusical. Rex Harrison, Audrey Hepburn. Vitória. 3, 6 e 9. Livre.

A NOVIÇA REBELDE — Musical. Julie Andrews. Vitória. 3, 6, 9. Livre.

REPRISE

TENTAÇÃO MORENA — Romântico-sentimental. Gary Grant, Sophia Loren. Caruso, Kelly. De 2 em diante. Livre.

O RASTRO DA BRUXA VERMELHA — Aventura. John Wayne, Gail Russel. Art-Palácio-Tijuca, Art-Palácio-Méier, Palácio-Higienópolis. 2, 4, 6, 8 e 10. Proibido até 10 anos.

O PIRATA SANGRENTO — Aventura. Burt Lancaster. Império. 2, 4, 6, 8 e 10. Livre.

OUTROS CINEMAS

Centro

Cineac, "A Dança do Diabo»; Rio Branco, «O Juiz Enforcador»; Marrocos, "Os Indiferentes e Mundo Infame"; Floriano, "Os 7 Raios de Azur" São José, "Papai Ganso»; Presidente, «Mulata".

Zona Sul

Paissandu, "Festival de Filmes Russos (um por dia"); Politeama, "Com a Maldade na Alma»; Guanabara, "Com a Maldade na Alma" Botafogo, «Papai Ganso"; Bruni-Botafogo, "A Conquista do Oeste»; Jussara, "O Colossal Quo Vadis"; Alaska, «O Expresso de Von Ryan"; Ipanema, "Amarás a Teu Próximo" e "Mulata»;.

Zona Norte

Eskye, "As Bonecas"; Tijuca «Mulata», Fluminense, "Carrossel da Alegria"; Natal, "O Expresso de Von Ryan».

Subúrbios

Rio-Palace, «Europa de Noite»; Santa Emília, "A Conquista do Oeste"; Santa Alice, «As Bonecas»; Coliseu, "Mulata"; Cascadura, "Revolta do Sudão»; Madureira, "Papai Gansa"; Môça Bonita, «Zorba, o Grego»; Leopoldina, "Revolta no Sudão"; Irajá, "Mulata»; Vaz Lôbo, "Os Legendários Vikings"; Brás de Pina, «Operação Conquista»; Cachambi, "O Expresso de Von Ryan"; Jardim (Ilha do Governador), "Em Busca do Prazer»; Imperator, «Revolta no Sudão"; Vitória (Bangu), "O Expresso de Von Ryan"; Penha, Bandeirante, São Lucas, Nôvo Horizonte, São Joaquim, «A Dama Enjaulada"; Paraíso, Santa Helena, Progresso, (Campo Grande), "O Juiz Enforcador»; Padre Nóbrega, "Tara Diabólica"; Pilar, «Um Corpo Que Cai"; Coimbra, "Papai Playboy"; Caiçara, "Adua e Suas Companheiras»; Bonsucesso, "Hotel dos Encontros"; Marajó (Jacarepaguá), «O Monstro e as Coristas".

Teatros

ARENA DA GB — "MORTOS SEM SEPULTURA" — Drama de Jean-Paul Sartre. Tradução de Jorge Amado Direção de Paulo Alfonso Grisolli Com Aldo de Maio, Moisés Aschenblat Maria Teresa Medina e grande elenco Telefone 52-3550

CARLOS GOMES — «Música Divina Música». Produção de Oscar Ornstein. Telefone: 22-7581

CARIOCA — "AS INOCENTES DO LEBLON" — Comédia de Barillet e Grédy Com Leina Krespi Direção de Sérgio Viotti. Telefone: 45-8124.

COPACABANA — "FLOR DE CACTUS» — Comédia de Barillet & Grédy Tradução de Henrique Pongetti. Direção de Geraldo Queirós. Com Natália Timberg, Sérgio Brito Telefone: 57-1818. (ramal teatro).

DE BOLSO — "CHICO DO PASMADO" Sátira de Aurimar Rocha e Renato Sérgio Direção de Aurimar Rocha. Música de Billy Blanco. Com Jorge Coutinho, Delorges Caminha, Wilson Grei, Zeni Pereira Informações: 27-3122.

DO RIO — "UM MENINO BEM" — Comédia de Luis Iglésias. Com Eva Todor, Mário Brasini e Érico Freitas. Informações: 45-9051

JOVEM — "A Voz do Povo» — Com João do Vale, Moreira da Silva e Nelson Cavaquinho: Telefone: 46-3166.

MAISON DE FRANCE — "A DAMA DO MAXIM'S — De Georges Feydeau, Tradução de Bárbara Heliodora e Millor Fernandes. Direção de Gianni Rato Com Tônia Carrero e Paulo Autran. Informações: 52-3456.

MESBLA — "SIM, QUERO" — Comédia de Alfonso Paso. Tradução e direção de Floriano Faissal. Com André Vilon, Deise Lúcide, Stênio Garcia, Beatriz Veiga Informações: 42-4880.

NACIONAL DE COMEDIA — "O NOVIÇO" — Comédia de Martins Pena. Direção de Dulcina de Morais Com Dulcina Sérgio Viotti, Cléber Macedo, Manuel Pêra. Informações: 22-0367.

RECREIO — "Tem Piriri no Pororó" — Revista de José Sampaio e Álvaro Marzullo Com Eloína e outras. Telefone: 22-8164.

REPÚBLICA — «ARCO-ÍRIS" — Musical Silva Ferreira e Geraldo Casé, Produção de Abraão Medina Com Vilma Vernon, Carlos Leite, e grande elenco, Informações: 22-0271

MIGUEL LEMOS — "ARENA CONTRA ZUMBI" — Musical de Augusto Boal e G. Guarnieri. Hoje às 21,30 horas. Telefone: 47-7453.

Televisão

CANAL 2 — 14,50 — Matinê Excelsior — 16,00 — Jair Amorim e Disco — 16,30 — Filme de Aventura — 17,00 — Cine "Show" Kibon — 17,30 — Tia Arlete e Seus Desenhos — 18,00 — 002 Contra o Crime (Novela) — 18,30 — Popeye (Desenhos) — 19,00 — Deusa Vencida (Novela) — 19,30 — Caminho das Estrêlas — 20,00 — Discoteca do Chacrinha — 21,00 Novela (Os Quatro Filhos) — 21,30 — Discoteca do Chacrinha — 22,00 — Filme — 22,30 — Panorama — 23,00 — Jornal Excelsior — 23,30 — Cinema de Arte.

CANAL 4 — 11,00 — Uni-Duni-Tê (Infantil) — 12,00 — Jambo & Ruivão (Desenhos) — 12,30 — Teleglobo (1ª Edição) — 12,45 — Bis-4 — 13,00 — Filme (Uma Espada Para o Professor) — 13,30 — Teatro David Niven (Tusitala) — 14,00 — Romance na Tarde (Filme: Os 5.000 Dedos do Dr. "T») — 17,00 — Capitão Furacão — 18,00 — O Homem Planetário (Filme em Série) — 18,30 — Búfalo Bill (Seriado) — 19,00 — Novela (A Moreninha) — 19,30 — Eeleglobo (Edição Final) — 20,00 — A Família Buscapé (Filme: Até Nobre se Descobre) — 20,30 — As Viagens de Jaimie (Filme Pistoleiro Ferido) — 21,30 — Paixão de Outono (Novela) — 22,00 — "Show" la Noite — 23,10 — Teatro Charles Boyer (Piedosa Mentira).

CANAL 6 — 15,05 — Rio, Ontem e Hoje — 15,15 — Superbazar — 15,55 — Steve Canyon (Filme) — 16,30 — Ivanhoé (Filme) — 17,10 — Não Quero Chorar (Novela) — 18,15 — Pausa Para a Meditação — 18,30 — Jornal Feminino — 18,45 — Zé Colméia — 19,20 — A Côr de Tua Pele — 19,55 — Diário de Um Repórter — 20,00 — Repórter Esso — 20,20 — Novela: (A Outra) — 20,55 — Bêco Sem Saída — 21,30 — Patrulha da Cidade — 21,55 — Sport Light — 22,30 — Por Trás da Notícia — 23,35 — Jornal de Vanguarda.

CANAL 9 — 17,00 — Neno na TV (Show) — 17,30 — Rio, 17,30 (Show) — 18,00 — Garson Garante o Cinema — 18,30 — Confidencial e Rota Rio (Turismo) — 19,00 — Artigo 99 e Nome do Dia — 19,30 — Repórter Continental — 20,00 — Stelinha Egg Canta — 20,30 — Filme (Volantes Audazes) — 21,00 — Relicário (Show Musical) — 21,30 — Cinema em Casa — 22,00 — Filme — 22,30 — Bôlsa de Valôres — 22,45 — Mesas-Redondas de Gilson Amado

CANAL 13 — 15,30 — Desenhos — 15,45 — O Zorro (Filme) — 16,20 — Papai Sabe Tudo — 17,00 — Brotos no 13 — 17,20 — Play-Ground (Variado com Diversões) — 18,50 — Messias e Cia. — 19,20 — Quem Bate — 19,35 — Página 13 — 20,00 — TV-Rio Notícias (1.ª Edição) — 20,20 — Show do Golias — 21,30 — Novela: O Preço de Uma Vida — 21,50 — Impacto (Filme) — 22,55 — Bate-Pronto — 23,00 — TV-Rio Notícias (Última Edição) — 23,30 — Rio Quatrocentão — 23,45 — Nossa Cidade — 00,20 — Roteiro das Artes.

Cocheira de Vidro

Bolonha

Embora Dama de Prata tenha trabalhos regulares corria no Paraná em turma mais forte do que essa. Montelê vai correr melhor na milha e sua "chance" é das maiores. Fair Justice vai leve e está sendo levada de "barbada". As outras só como surprêsa.

Itaroguam é fôrça e tem tudo para ganhar. Joá Bravo de Portilho é nosso indicado para a dupla. Dampier pela última é ainda perigoso. Redomão, a seguir.

Fusco será nosso indicado, embora Cowboy possa ameaçá-lo desta feita. Crai e Greinado são bem perigosos. Nosso "tertius" será Balmain que anda tinindo.

Equilíbrio na carreira entre Lord Pinguim, El Condor, Pacoca, Curaçau e Volturno, todos com carreira para ganhar. Escolhemos os dois primeiros deixando Volturno (levado de "barbada") para "tertius". Curaçau é ainda bem perigoso.

Dinaflor parece ter firmado e vai numa carreira muito fraca. Jaguaretê corre mais do que mostrou e sua "chance" é positiva. Excelente a dupla das duas (13). Rosaflor correu bastante na última e pode surpreender novamente. Em plano mais baixo, Fonte Bela e Star Sigma.

Outra loteria onde vamos selecionar: Dictis, Coarassieno, Don, Mar Cruel, Pianista e Maestro de Madrid. Todos têm carreira para ganhar e as peripécias decidirão os primeiros colocados. Por palpite, Mar Cruel e Dictis.

Foi tão fácil a vitória de Paranista que acreditamos possa ganhar mesmo no páreo mais forte. Agora é uma pule melhor. Bom Guri vai de Portilho e sua "chance" é enorme. Pery-Irichu formam uma forte parelha e JI tem se "encostado". Ivar é outro que não demora a surpreender.

O TIRO DA NOITE — Dinaflor
O MELHOR PLACÊ — Fusco
A MELHOR DUPLA — (5º) 13
A DOBRADINHA SALGADA — (6º) 33
A BARBADA — Itaroguam
A ACUMULADA — Itaroguam — Dinaflor e Paranista
O BANHO DA NOITE — Dampier

Acumuladas do Espião

VENCEDOR: Itarogam — Fusco — Coarassieno
DUPLAS: 2.º, 14 — 3.º, 13 — 5.º, 13
PLACÊ: Itarogam — Fusco — Dinaflor — Coarassieno — Bom Guri
CABARÉ DOS BANDIDOS: Dinaflor
DEFENDENDO O DA PASSAGEM: Paranista.

Volturno aprontou mostrando chance para a repetição

Analisando as possibilidades para as corridas de hoje, no balanço dos apronto realizados, pode ser antecipada das mais certas e «chance» de Volturno, cavalo que acaba de ganhar disparado. O gaúcho marcou 50" 3/5 para 800 metros, com agrado do cronometrista, pois mostrou ter conservado a boa forma que respondeu pelo seu derradeiro êxito.

Para a mesma carreira — a quarta da noite — ainda anotamos os finais de Lord Pingüim, com 49" para os 700, suave, de Rei Ricardo, em 38" 3/5 para a reta, fácil, El Condor e Tocaio, êste em 45 e dois nos 700, mostrando progressos. El Condor foi o segundo em agrado para a turma, eis que cumpriu 800 metros em 51", sem obrigar e chegando com sobras.

Montelê, provando boa forma e condições para desfazer a má impressão da última, chegou em 52"1/5 para 800 metros. Dama de Prata marcou 58", suavemente. Regulares os finais para o terceiro páreo, mais animando Crai e Cowboy, êste com 35" na reta oposta, aquêle em 44 e três nos 700, dando tudo. Halestina desceu os 600 em qüilo; Dinaflor, com Bequinho, largou na reta oposta e chegou em 36", regular, e Sana Mine também não impressionou com 40" para 600 metros.

Para repetir

Dictis, que ficou na turma e tem "chance" para repetir, fechou 600 em 37" justos, melhor que Coarassieno, êste com 37 e dois no mesmo percurso. Maestro de Madri, que vem de segundo, animou sobremaneira com 36 e dois para a reta, não agradando os 42" de Mar Cruel. Pianista fêz 39", contido pelo Ricardo, e Manche, azarão que pode surpreender, veio algo escondido pelo Valdemiro, terminando em 38", marca que poderia ter sido, melhorada. Para a carreira final agradaram mais Pery e Bom Guri, ambos com 37 e dois nos 600, iguais na facilidade como descontaram o percurso. Mac Leans, bom azar, chegou em 42", suave, e Paranista cravou 47" nos 700, com sobras.

Montarias de sábado

1.º Páreo — Às 14,00 horas — 1.600 metros — Cr$ 700.000

	Kg
1—1 Fantail, J. B. Paulielo ..	* 52
2—2 Itajaiense, P. Alves ...	1 56
3 Prefix, J. Portilho	* 54
3—4 Iceberg, M. Silva	2 54
5 Jus de Bois, D. Moreira .	* 54
4—6 El Emir, J. Machado ..	* 58
" Amberê, J. Gil	3 58

2.º Páreo — Às 14,30 horas — 1.500 metros — Cr$ 1.200.000

	Kg
1—1 Forrobodó, A. Ricardo ...	* 56
2 Massari, J. B. Paulielo ..	2 56
2—3 Falstaff, J. Machado	3 56
4 Figurão, D. Moreira	* 56
3—5 Magnasco, M. Silva	* 56
6 Milhatre, J. G. Martins .	* 56
4—7 Monteolimpo, P. Alves ...	* 57
" Disto, F. Conceição	1 57

3.º Páreo — Às 15,00 horas — 1.000 metros — Cr$ 1.000.000

	Kg
1—1 Benette, J. G. Martins ..	* 57
2 Ojoia, H. Vasconcellos .	1 57
2—3 Mikiri, D. Moreira	* 57
4 F. Cambucá, O. F. Silva .	* 57
3—5 B. Luiza, J. Machado ...	2 57
6 Trempe, W. Andrade	5 57
4—7 Alice Poquer, J. Portilho .	4 57
8 Exuberante, J. Ramos ...	* 57
9 Casta Diva, A. M. Cam. .	35 7

4.º Páreo — Às 15,30 horas — 1.000 metros — Cr$ 1.000.000

	Kg
1—1 Upper-Cut, J. Machado ..	1 57
2 El Califa, A. Ricardo	2 57
3 Faché, H. Vasconcellos ...	4 57
2—4 Espadim, A. M. Caminha	10 57
5 Apricot, J. Ramos	3 57
6 Zé Pelé, J. Santos	* 57
3—7 I. Road, D. P. Silva	8 57
8 Xamariz, J. Pedro F.º ...	5 57
9 Don Querido, S. Cruz	7 57
4-10 Serranito, S. M. Cruz	9 57
11 Mampituba, J. Gil	* 57
12 Dom Romeu, E. Marinho .	6 57

5.º Páreo — Às 16,05 horas — 1.500 metros — Cr$ 1.000.000 — (Associação Interamericana de Radiofusão) — Prova Especial)

	Kg
1—1 Estôjo, A. Machado	1 53
2 Rajan, J. B. Paulielo	2/53
2—3 Camafeu, J. Portilho	* 57
4 Elora, J. Vieira	3 51
3—5 R. Prince, F. Esteves	* 60
6 Pinocchio, J. Baffica	* 54
4—7 Extra Dry, J. Machado ..	* 53
8 Tubi, W. Andrade	* 56
9 Four-Cent, J. Corrêa	* 64

6.º Páreo — Às 16,40 horas — 1.200 metros — Cr$ 1.000.000 — ("Betting")

	Kg
1—1 Salamandra, J. Portilho .	6 57
2 R. Bela, F. Esteves	1 57
2—3 Janitza, M. Silva	* 57
4 Energia, A. Ricardo	9 57
5 H. Princess, P. Lima	7 57
3—6 Envy, F. Maia	3 57
7 Palmoa, P. Alves	8 57
8 Elacira, J. Souza	6 57
4—9 Javata, J. Machado	* 57
10 Alata, J. B. Paulielo	4 57
11 Utélia, W. Andrade	2 57

7.º Páreo — Às 17,15 horas — 1.500 metros — Cr$ 1.200.000 — (Associação Brasileira de Emissoras de Rádio e Televisão) — (Betting)

	Kg
1—1 Onira, A. M. Caminha	* 56
2 Happy Moon, P. Lima ..	* 56
2—3 True Vamp, O. Cardoso ..	* 56
4 Vorodnia, J. Souza	4 56
5 Futurosa, J. Machado	3 56
3—6 Estilheira, J. Portilho	1 56
7 Fides, D. P. Silva	2 56
8 Saga, L. Santos	5 56
4—9 Monteonix, M. Silva	* 56
10 Fusão, A. Machado	* 56
11 Escatoleta, W. Andrade ..	* 56

8.º Páreo — Às 17,50 horas — 1.300 metros — Cr$ 700.000 — (Variante) — (Betting)

	Kg
1—1 D. Bleu, H. Vasconcellos	9 56
2 Portofino, J. Pedro F.º .	4 54
3 Ekandir, W. Andrade	1 56
2—4 Altito, M. Andrade	* 56
5 Quixote, B. Alves	5 56
6 Tio Zé, M. Oliveira	8 52
3—7 Leizo, L. Santos	10 52
8 Vento Sul, S. Cruz	7 52
9 Porte-Bonheur, I. Amaral	3 52
4-10 Pivot, J. G. Martins	* 56
11 Rei do Aço, D. Netto	6 52
12 Grand Marnier, L. Carlos	2 52

W. Aliano espera brilhar hoje

Bôca do guichê

Dama de Prata vem ganhadora do Tarumã, onde derrotou Ostrich. A turma agrada.

Estão esperando melhor corrida de Montelê. Páreo agrada.

Abrideira é do time das baleadas. Não merece confiança.

L. Corrêa disse ao DC recentemente não levar fé em Itaroguam, e acabou segundo para Insolente. Vamos ver agora o que acontece.

Na mudança de montaria é candidato certo o Joá Bravo, hoje de Portilho.

Nas cinco derradeiras apresentações o gaúcho Fusco, sempre animando para a próxima, não deixou o marcador.

Greinado é de surprêsas, mas quando ganhar não vai pagar muito, pois costumam baixar a mala na hora certa.

Cowboy falhou na volta, entrou terceiro na segunda e hoje, mais aguerrido é o candidato lógico à vitória.

Lord Pinguim gosta da milha, percurso onde já ganhou em 102"4/5.

El Condor está voltando àquele estadão que o fêz ganhador em 1964, sôbre El Emir e Estibordo. Muita "chance".

Pacocá é pule alta novamente, e não será surprêsa a repetição. Mesma turma e mais 2 quilos.

Rosaflor está se chegando para o vencedor. Pode ser hoje a festa.

Dictis ficou na turma de sua última vitória E, Bequinho não é de jogar fora as boas "chances". Deve bisar.

Com duas inscrições para a noite de hoje, ambos animais colocados pelo "handicapeur" sob o número um, Válter Aliano era o melhor profissional para a entrevista do dia. Não foi difícil encontrá-lo e daí a uma palestra sôbre a "chance" de seus cavalos foi um minuto:

— Vou correr a estreante Dama de Prata, com fé, sòmente pelo que me informou seu treinador do Paraná. Disse-me êle que Dama de Prata não se emprega nos trabalhos e apromtos mas que é outra no dia da corrida. Sua campanha, no Paraná, mostra que a turma é fraca para seus recursos daí as esperanças que deposito em suas patas.

— Como trabalhou Dama de Prata?

— Sempre suavemente passou a milha em 109" juntamente com Lord Pinguim. É claro que o cavalo vinha melhor mas a diferença de turma é flagrante. Estou muito animado com ela repito.

— E Lord Pinguim?

— Vem tendo percursos infelizes e no final é o que aparece correndo mais. Acredito que agora, com um jóquei mais experimentado como é F. Pereira Filho, possa desencabular. O menino que o andou dirigindo é dos melhores aprendizes, mas sempre os adversários o prejudicavam muito.

— Como apronto Lord Pinguim?

— Com grandes reservas, marcou 54", para os 800 metros. É um placê certo e um ganhador iminente.

DEPOIS DA QUEDA

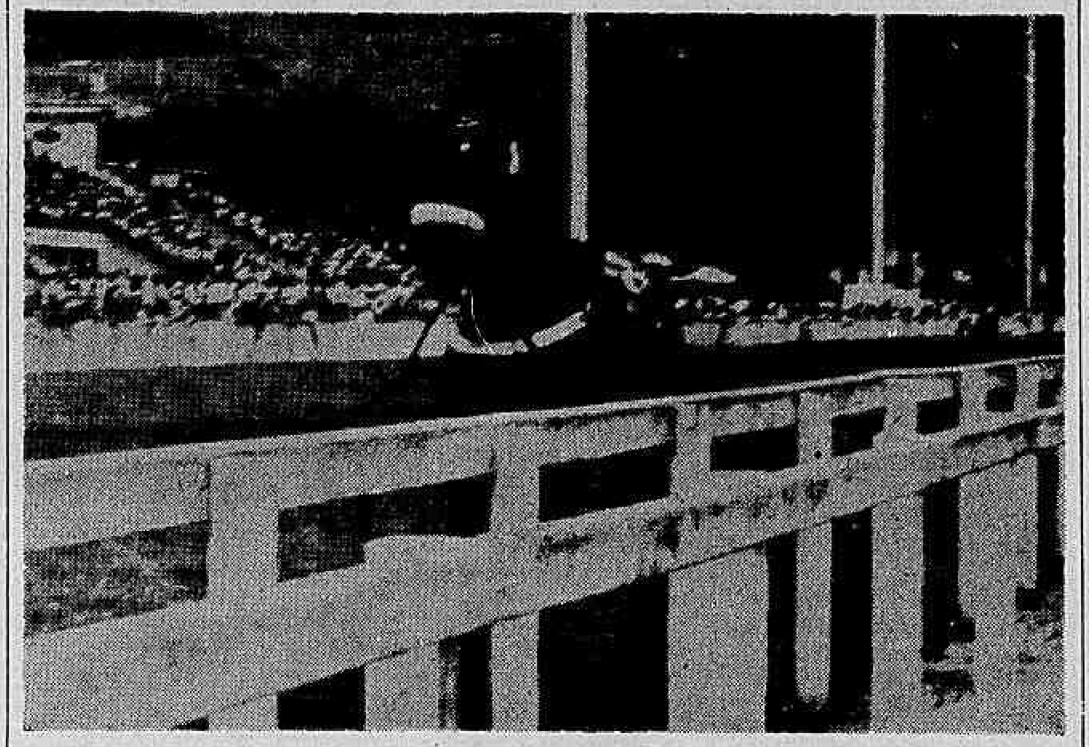

Um flagrante feliz do nosso fotógrafo Rebelo, mostrando El Piconero, depois da fatalidade que o atingiu

Estreantes da semana

SILONIA, fem., alazão Paraná (14-7-60), por Orgulhoso e Anna Karenina — Cr.: Isaías Mendes — Pr.: Emiliano Moura — Tr.: Olympio Pinto.

DAMA DE PRATA, fem., tord., Paraná (12-9-59), por Quixu e Fidalguia — Cr.: Haras Santa Marieta — Pr.: Stud Quiproquó (São Paulo) — Tr.: Válter Aliano.

PORTE-BONHEUR, masc., cast., R. G. Sul (23-10-60), por Welcome e Vilanita — Cr.: João Almerão — Pr.: Stud Celene — Tr.: Hélio Oliveira.

UTELIA, fem., alazão, R. G. Sul (23-9-61), por Retiro e Notélia — Cr.: Mário Difini — Pr.: Maria da Conceição Lusitano Maia — Tr.: Valdemiro Gomes de Oliveira.

GALETTE, fem., tord., Rio de Janeiro (5-9-62), por Regalo e Barboleta — Cr.: Haras São Miguel — Pr.: Stud Happy Life — Tr.: Racine Alvarenga Barbosa.

MONTMORENCY, masculino, cast., Paraná (1-12-62), por Dernah e Flo — Cr.: Luís G. A. Valente — Pr.: o criador — Tr.: Manoel de Sousa.

QUANIA, fem., alazão, R. G. Sul (4-12-62), por Quasi e Bônia — Cr.: Jeronymo Mércio Silveira — Pr.: Stud Iagá — Tr.: Válter Aliano.

LIPPI, masc., cast., Rio de Janeiro (9-7-62), por Rieck e Saravá — Cr.: Haras Cuiabá — Pr.: William da Costa Araújo — Tr.: Carlos Ivã Pereira Nunes.

FREENESS, fem., alazão, São Paulo (1-11-62), por Fort Napoléon e Quiloa — Cr.: Haras São José e Expedictus — Pr.: o criador — Tr.: Ernâni Soares de Freitas.

Azar de Machadinho continua e Portilho abre luz na tabela

Dos três primeiros colocados na estatística de jóqueis da Gávea, quem levou a pior na derradeira rodada foi o vice José Machado, que marcou sòmente um ponto, enquanto o líder Portilho e Bequinho igualavam-se no total de três pontos cada um.

A situação para o final do campeonato entre os redeadores, analisada a partir de agora, é totalmente tranqüila para José Portilho, parecendo estar êle com a vitória plenamente assegurada. Já a vice-liderança, mostra insegurança para o atual ocupante, eis que montando pouco e em fase de pouca sorte o Machadinho, nesta altura aparece bastante ameaçado pelo Bequinho, que atravessa fase esplêndida em sua profissão.

No setor de treinamento é já virtualmente campeão o veterano Ernâni de Freitas. Ganhou na semana última apenas com Espézia, mas, não foram além os escoltantes José Pedrosa e Paulo Morgado, sem diminuirem a diferença que os separa do líder da tabela. O herói da semana foi Levi Ferreira, que desencilhou três dos seus pensionistas, empatando com Alcides Morales, também empatados, mais atrás, Francisco Abreu e Artur Araújo, êste melhorando graças nos êxitos com Brunetta e Sisal. Entre os aprendizes vai na ponta o S. M. Cruz, favorecido com a parada de N. Lima, vítima de acidente.

Jóqueis

Após os derradeiros resultados na Gávea, são as seguintes as posições nos dois principais setores de atividades:

J. Portilho	111
J. Machado	90
M. Silva	80
O. Cardoso	61
A. Ricardo	59
A. Santos	54
P. Alves	38
J. Reis	37
J. Fagundes	35
A. Ramos	29
F. Maia	29

Treinadores

E. Freitas	85
J. L. Pedrosa	62
P. Morgado	59
A. Morales	35
L. Ferreira	35
A. Araújo	31
F. Abreu	31
M. Sousa	29
V. Aliano	29
J. S. Silva	26

Barroso punido

O jóquei Albênzio Barroso, apontado por prejuízos aos competidores no dorso dos animais VIP e Quick Grass, foi suspenso até o dia 2 de novembro, perdendo assim nada menos de seis reuniões e boa dose de "chance" para a luta da estatística. A penalidade tal esfria a decisão do bridão em alcançar Rigoni, conseqüentemente o ajudando na decisão para montar Hudson, no compromisso em Buenos Aires, esperando-se a resposta definitiva de Barroso dentro de 24 horas.

Como decisão principal da Comissão de Turfe do Jóquei Clube de São Paulo, figura a confirmação à penalidade imposta a Roberto Oliveira Filho, com as seguintes resoluções: a) manter a penalidade imposta, ao treinador Roberto Oliveira Filho, por ter sido confirmado que a coleta do material do cavalo Curuvá, e exames de laboratório (contraprova), ambos testemunhados pelas partes interessadas ou por seus representantes, foram feitos de acôrdo com as normas vigentes, que torna impraticável a substituição ou a adulteração sucessiva dos frascos submetidos à prova e contraprova; b) proibir, nos têrmos do parágrafo 4.º do Artigo 206 do Código, a entrada do Sr. Júlio Gomes da Silva no Hipódromo e suas dependências, por seu procedimento em outras oportunidades; e c) encaminhar o relatório da sindicância à diretoria executiva para as providências de ordem administrativa, de sua competência.

O incrível Gravatinha

Gravatinha estava sentado na Praça Santos Dumont conversando com um numeroso grupo de motoristas de praça que ali fazem ponto. Contava casos de eleição em seu estado natal. Deixamos que terminasse sua "conversa" para que nos informasse seu "vaticínio" para hoje. Logo depois vinha ao nosso encontro para dizer:

— Já afinaram o Piano e o "pianista" é agora muito bom.

Cuidado com êles

Dinaflor volta bem

Andava tão manca há pouco tempo atrás a eguinha Dinaflor que seus responsáveis resolveram enviá-la para o Haras. Mas Paulo Morgado resolveu insistir, principalmente pela mudança de limite de prêmios. Dinaflor foi beneficiada e foi cair num páreo bem mais fraco. Ao mesmo tempo, firmou-se de sua manqueira e, há duas semanas, trabalhou suave a distância de 1.200 metros. Há sete dias atrás Dinaflor voltou a trabalhar, agora mais forte, e marcou menos de 78 para os 1.200 metros. Ficou, assim, preparada para um reaparecimento auspicioso. Vamos ver como a castanha está, na hora do cânter, e, se estiver galopando firme, a ganhadora outra não será. Estamos de Dinaflor.

Paranista pode repetir

Custou muito para ganhar o tordilho Paranista. Andou levando alguns castigos, mas acabou ganhando num dia em que "arriaram" a mala em suas patas. Paranista deu um "show", ganhando por vários corpos. Foi tão convincente sua vitória, que pensamos que, mesmo agora, num páreo mais forte, possa repetir seu êxito. A. M. Caminha, que o pilotará, está atravessando uma fase muito boa e vai dirigir com muita categoria o tordilho de Félix Cunha. Se tudo correr como esperamos, Paranista vai ser nossa "SALVAÇÃO DA LAVOURA".

Domingo na Gávea

1.º Páreo — Às 14,00 horas — 1.600 metros — Cr/ 1.000.000

	Kg
1—1 Louis V, M. Silva	* 57
2 Sabata, O. F. Silva	4 55
2—3 Erimanto, P. Alves	1 57
" Ivan, não correrá	7 57
3—4 Chaleco, H. Vasconcellos	* 57
5 Eslovênia, J. Pedro F.º ..	6 55
4—6 Sisal, A. Reis	5 57
7 Lord Ipê, J. B. Paulielo	3 57
8 Marocas, L. Santos	2 55

2.º Páreo — Às 14,30 horas — 1.200 metros — Cr$ 1.200.000

	Kg
1—1 Lady Manon, J. Machado	2 56
2 Happy Star, J. Portilho ...	1 56
2—3 Fadiga, A. Santos	3 56
4 Ginjinha, A. Machado	* 56
3—5 Sandeji, P. Alves	4 56
6 Sergirá, A. Ricardo	* 56
4—7 Loirita, L. Vaz	6 56
8 Katie-Ktchup, M. Silva ...	7 56
9 Selênia, F. Esteves	5 56

3.º Páreo — Às 15,00 horas — 1.200 metros — Cr$ 1.200.000

	Kg
1—1 Forgotten, J. Marinho	1 56
2 Fair King, L. Santos	7 56
2—3 Fotochar, P. Alves	4 56
4 Happy Jack, P. Lima	* 56
3—5 Aymoré, F. Esteves	* 56
6 Guignard, J. Portilho	3 56
4—7 Lippi, A. M. Caminha	8 56
8 Himation, A. Hodecker .	2 56
9 Frisson, não correrá	6 56

4.º Páreo — Às 15,30 horas — 1.200 metros — Cr$ 1.200.000

	Kg
1—1 S. Love, A. M. Caminha .	8 56
2 Fração, J. Portilho	5 56
2—3 Old Flame, M. Silva	* 56
4 Clívia, L. Santos	* 56
3—5 Freness, F. Maia	4 56
6 Quânia, F. Esteves	1 56
7 Kiriaki, A. Santos	2 56
4—8 Quntaine, S. M. Cruz	6 6
9 Ridare, A. Ricardo	7 56
10 Galette, P. Lima	3 56

5.º Páreo — Às 16,05 horas — 2.000 metros — Cr$ 10.000.000 — (Grande Prêmio Linneo de Paula Machado) — Clássico) — (Grande Criterium).

	Kg
1—1 Silêncio, D. P. Silva	2 56
2 D. Ernâni, J. B. Paulielo	3 56
2—3 Vesano, J. Souza	5 56
4 Rei David, F. Pereira F.º .	* 56
3—5 Fragonard, J. Machado ..	4 56
6 Messidor, J. Negrello	* 56
7 Rebêlde; P. Alves	7 56
4—8 Fiapo, A. Santos	1 56
" Floco, F. Esteves	* 56
" Soldi, M. Silva	6 56
" Srano, A. Ricardo	* 56

6.º Páreo — Às 16,40 horas — 1.290 metros — Cr$ 1.200.000 — (Betting)

	Kg
1—1 Fidalgo, A. Ricardo	7 56
2 Montmorency, J. Machado	10 56
2—3 Printer, A. M. Caminha .	3 56
4 Happy Sun, P. Lima	5 56
3—5 Fingal, L. Santos	1 56
6 W. Rocket, S. M. Cruz .	6 56
7 Tranchan, P. Alves	8 56
4—8 Carinho, J. Portilho	2 56
9 Red Eyes, A. Reis	4 56
10 Taguari, J. Negrello	9 56

7.º Páreo — Às 17,15 horas — 1.300 metros — Cr$ 700.000 — (Variante) — (Betting) — (Areia)

	Kg
1—1 Alado, J. Pedro F.º	* 56
2 Flexa Prateada, L. Corrêa	10 56
3 Santarena, O. F. Silva ..	11 54
2—4 Rengava, P. Alves	4 54
5 Quamásia, L. Santos	8 56
6 Silônia, J. Ramos	5 56
3—7 Ociremа, M. Andrade	13 54
8 Arabela, M. Silva	7 54
9 Helna, E. Marinho	6 52
10 Rapsódia do Sul, A. Cruz	9 54
4-11 Jarosa, D. Moreira	* 56
12 Azzurra, L. Roberto	* 56
13 Irra, O. Ricardo	12 56
14 Garôta de Paris, n/correrá	1 52

8.º Páreo — Às 17,50 horas — 1.200 metros — Cr$ 1.000.000 — (Variante) — (Betting) — (Areia)

	Kg
1—1 Estragon, A. Ricardo	* 57
2 Lieutenant, A. Santos	* 57
2—3 Flamengo, J. Portilho	1 57
4 Cheitan, J. Gil	* 57
3—5 Zé C. d'Agua, O. F. Silva	* 57
6 Exagêro, O. Cardoso	* 57
4—7 Malpensa, J. Machado	* 57
" Quenal, M. Silva	* 57

Nossos informes para hoje na Gávea

1º PÁREO — ÀS 20,20 H — 1.600 M — Recorde 97"2/5 Farinelli — Cr$ 500.000

ANIMAIS JÓQUEIS	Kg	Tratador	Possibilidades	Performance	Dis. P T
1—1 Dama de Prata, L. Corrêa	3 54	W. Aliano	Est. «Chance»	Estreante	Estreante
2 Azaléa, não correrá	2 54	F. Abreu	não corre	Não correrá	Não correrá
2—3 Zoroca, não correrá	* 60	T. R. Gomes	não corre	não correrá	Não correrá
" Predominância, S. Silva ..	* 52	Idem	difícil	8.º Pelmar	1.2 AL 77"1/5
3—4 F. Justice, J. Pedro F.º .	* 52	J. Carrapito	inimiga	3.º Sotéia	1.2 NP 77"4/5
5 Arabatashe, não correrá .	1 52	Z. D. Guedes	não corre	Não correrá	Não correrá
4—6 Montelê, M. Andrade	* 56	W. G. Oliveira	melhorou	5.º Chuva	1.2 NL 77"1/5
7 Grey-All, L. Santos	4 58	A. V. Neves	tem falhado	8.º Chuva	1.2 NU 77"1/5
8 Abrideira, O. F. Silva ...	* 52	A. J. Souza	lameira	6.º Bela Boa	1.3 NL 84"4/5

Indicamos: Montele — Adversário: Dama de Prata — Bom azar: Fair Justice

2º PÁREO — ÀS 20,50 H — 1.300 M — Recorde 79"2/5 Farinelli — Cr$ 500.000

ANIMAIS JÓQUEIS	Kg	Tratador	Possibilidades	Performance	Dis. P T
1—1 Itaroguam, L. Corrêa ...	* 56	C. Morgado	fôrça	2.º Insolente	1.0 NU 63"4/5
" Amalfi, F. Pereira F.º ...	* 56	Idem	difícil	9.º Caricato	1.2 AU 77"1/5
2—2 Dampier, J. G. Martins ..	* 58	C. Souza	correu bem	2.º Taj-El-Amir	1.0 NU 64"4/5
3 Apollon, L. Roberto	* 56	H. Oliveira	lameiro	12.º Crai	1.5 AL 97"2/5
3—4 Redomão, L. Santos	* 58	G. Ullôa	deve melhorar	9.º Crai	1.5 AL 97"2/5
5 Mehari, A. Hodecker . ..	2 54	C. I. P. Nunes	difícil	6.º Taj-El-Amir	1.0 NU 64"4/5
6 Renânia, J. Pedro F.º	1 54	W. Alves	lameira	2.º Lady Corruira	1.2 AL 79"2/5
4—7 Joá Bravo, J. Portilho ..	* 58	Z. D. Guedes	perigoso	3.º Taj-El-Amir	1.0 NU 64"4/5
8 Andrômaco, não correrá .	3 56	A. J. Souza	não corre	Não correrá	Não correrá
9 Volânia, A. M. Caminha .	* 56	J. C. Lima	correndo pouco	7.º Insolente	1.0 NU 63"4/5

Indicamos: Itaraguam — Adversário: Joá Bravo — Bom azar: Dampier

3º PÁREO — ÀS 21,20 H — 1.300 M — Recorde 79"2/5 Farinelli — Cr$ 500.000

ANIMAIS JÓQUEIS	Kg	Tratador	Possibilidades	Performance	Dis. P T
1—1 Fusco, C. R. Carvalho ..	* 56	S. D'Amore	perigoso	3.º Paranista	1.3 NP 83"2/5
2 Convair, R. A. Pinto	2 52	M. Mendonça	difícil	11.º Paranista	1.3 NP 83"2/5
2—3 Crai, J. Pedro F.º	* 56	G. Ullôa	melhorou	1.º Indio Jari	1.5 AL 97"2/5
4 Greinado, L. Corrêa	* 58	C. Morgado	cuidado	4.º Paranista	1.3 NP 83"2/5
3—5 Cow-boy, J. Portilho	* 58	W. Alves	tem "chance"	3.º Insolente	1.0 NU 63"4/5
6 Helen Dear, S. M. Cruz ..	* 56	B. Ribeiro	difícil	7.º Clumsy	1.4 GM 87"
7 Q. Look, J. Cândido	3 54	J. Mesquita	não dá	12.º Paranista	1.3 NP 83"2/5
4—8 Dandelion, D. Netto	1 56	N. P. Gomes	anda tinindo	12.º Noble	1.2 NL 77"
9 Balmain, A. Hodecker ...	* 58	C. I. P. Nunes	difícil	3.º Galeguinho	1.0 AL 64"3/5
10 Tangarôa, M. Oliveira	4 52	W. Pedersen	pule alta	6.º L. Corruira	1.2 AL 79"2/5

Indicamos: Fusco — Adversário: Cow Boy — Bom azar: Balmain

4º PÁREO — ÀS 21,55 H — 1.600 M — Recorde 97"2/5 Farinelli — Cr$ 500.000

ANIMAIS JÓQUEIS	Kg	Tratador	Possibilidades	Performance	Dis. P T
1—1 L. Pinguin, F. Pereira F.º	* 54	W. Aliano	perigoso	3.º Combativo	1.6 AL 102"4/5
2 R. Ricardo, J. B. Paulielo	2 56	D. Cassas	irregular	4.º Miraqueta	1.0 NP 62"3/5
2—3 El Condor, C. R. Carv. .	* 56	F. Abreu	"chance"	4.º Combativo	1.6 AL 102"4/5
4 Navarone, J. Ramos	1 54	O. Pinto	difícil	8.º Combativo	1.6 AL 102"4/5
5 Tocaio, O. F. Silva	* 52	Z. D. Guedes	vai leve	7.º Combativo	1.6 AL 102"4/5
3—6 Pacoca, A. Hodecker	* 58	A. Araújo	tinindo ainda	1.º Lord Pinguim	2.1 NP 138"2/5
" Cafuso, A. Reis	* 54	Idem	deve melhorar	9.º Combativo	1.6 AL 102"4/5
7 Volturno, M. Silva	* 52	A. P. Silva	grande nome	1.º Itaroguam	1.6 NP 104"1/5

ANIMAIS JÓQUEIS	Kg	Tratador	Possibilidades	Dis P 1	Performance
4—8 Inox, J. Pedro Filho	* 52	G. Feljó	anda bem	2.º Combativo	1.6 AL 102"4/5
9 Curaçau, L. Santos	3 52	J. Piotto	boa surprêsa	3.º Palms	1.3 NP 84"1/5
10 Badajoz, L. Corrêa	* 54	G. Morgado	difícil	1.º Clorito	1.6 NU 105"2/5

Indicamos: Lord Pingüim — Adversário: El Condor — Bom azar: Volturno

5º PÁREO — ÀS 22,30 H — 1.200 M — Recorde 72"4/5 Cabine — Cr$ 700.000 — (Betting)

ANIMAIS JÓQUEIS	Kg	Tratador	Possibilidades	Dis P 1	Performance
1—1 Jaguaretê, L. Carvalho ...	* 58	M. Salles	inimiga	2.º Quinada	1.3 NU 84"
2 Halestina, F. Pereira F.º .	1 56	O. Serra	difícil	7.º Quinada	1.3 NU 84"
2—3 Rosaflor, S. M. Cruz	5 58	M. Mendonça	anda bem	3.º Quinada	1.3 NU 84"
4 Ana Lúcia, L. Roberto ..	3 56	J. E. Souza	azar	7.º Elana	1.4 AL 90"4/5
3—5 Dinaflor, M. Silva	* 58	P. Morgado	gostamos	7.º Talisca	1.3 AM 82"1/5
6 Sana-Mine, J. Pedro F.º .	* 56	A. Morales	placê	4.º Quinada	1.3 NU 84"
7 Pylore, L. Corrêa	* 56	T. R. Gomes	só na pesada	5.º Dixieland	1.0 AL 63"4/5
4—8 Fonte Bela, O. Cardoso .	* 58	J. C. Silva	pode se colocar	3.º Dixieland	1.0 AL 63"4/5
9 Star Sigma, O. Ricardo .	4 58	R. Tripodi	falhou	5.º Quinada	1.3 NU 84"
" Lady Madrid, não correrá	2 58	Idem	não corre	10.º Quelle-Nuit	1.5 AL 95"4/5

Indicamos: Dinaflor — Adversário: Jaguaretê — Bom azar: Rosaflor

6º PÁREO — ÀS 23,05 H — 1.200 M — Recorde 72"4/5 Cabine — Cr$ 700.000 — (Betting)

ANIMAIS JÓQUEIS	Kg	Tratador	Possibilidades	Dis P 1	Performance
1—1 Dictis, M. Silva	* 58	J. L. Pedrosa	tinindo	1.º Coarassieno	1.3 NU 83"3/5
2 Dentola, L. Corrêa	* 56	W. T. Souza	azar	5.º Urussu	1.0 NP 63"
3 Mistral, L. Roberto	* 56	J. Burioni	anda firme	2.º Quatião	1.4 AL 90"4/5
2—4 Coarassieno, J. Machado .	4 56	E. Coutinho	perigoso	2.º Dictis	1.3 NU 83"3/5
5 Itaxi, P. Lima	* 58	C. Gomes	irregular	6.º Cantilever	1.6 GL 98"4/5
6 Psiu, não correrá	3 54	R. Carrapito	não corre	10.º Mosqueteiro	1.4 AL 90"
7 Don, J. Silva	2 56	M. Almeida	melhorando	4.º Urussu	1.0 AP 63"
3—8 Mar Cruel, D. Moreira ...	* 56	W. Meireles	grande rival	3.º Dictis	1.3 NU 83"3/5
9 Pianista, A. Ricardo	* 58	M. Salles	já se armou	9.º Denver	1.2 AL 75"2/5
10 Mabruk, J. Pedro F.º	5 58	A. Correia	difícil	1.º Lanção	1.5 GM 93"3/5
11 Jade, F. Pereira F.º	1 54	W. Alves	não cremos	7.º Coarassieno	1.2 NL 76"2/5
4-12 Mastro de Madrid, A. Reis	* 56	R. Costa	grande nome	2.º Urussu	1.0 NP 63"
13 Manche, W. Andrade	* 56	W. G. Oliveira	tem falhado	4.º Dictis	1.3 NU 83"3/5
14 Petichek, C. R. Carvalho	* 56	F. Abreu	nada tem feito	5.º Dictis	1.3 NU 83"3/5
15 Lanção, O. F. Silva	* 56	A. V. Neves	sem "chance"	11.º Dictis	1.3 NU 83"3/5

Indicamos: Mar Cruel — Adversário: Dictis — Bom azar: Corassieno

7º PÁREO — ÀS 23,40 H — 1.300 M — Recorde 79"2/5 Farinelli — Cr$ 500.000

ANIMAIS JÓQUEIS	Kg	Tratador	Possibilidades	Dis P 1	Performance
1—1 Bom Guri, J. Portilho	4 58	J. Atianesi	anda bem	4.º Juarez	1.2 NP 77"1/5
2 Chinelo, A. Nery	* 56	A. Vieira	difícil	7.º Juarez	1.2 NP 77"1/5
3 Ivar, A. Cruz	3 54	A. C. Pimentel	cuidado	8.º Physalis	1.4 AP 90"
2—4 Hully-Gully, J. Vieira	5 58	J. E. Souza	irregular	7.º Misty	1.0 NP 63"4/5
5 Bob Lee, L. Roberto	1 56	F. P. Lavor	azar	2.º Misty	1.0 NP 63"4/5
6 Macleans, D. Moreira ...	* 58	A. V. Neves	pule alta	5.º Cafuso	2.2 AL 147"1/5
3—7 Pery, C. R. Carvalho	* 58	S. D'Amoro	correu bem	3.º Juarez	1.2 NP 77"1/5
" Irichu, L. Corrêa	2 58	Idem	boa ajuda	6.º Badajoz	1.6 NU 105"2/5
8 Monterrico, L. Carvalho ..	* 54	A. Rosa	tem falhado	11.º G. Nedro	1.2 NP 76"2/5
4—9 Paranista, A. M. Cam.	* 58	F. Cunha	pode repetir	1.º Taj-El-Amir	1.3 NP 83"2/5
10 J. I., J. Diniz	* 56	J. Coutinho	tem «chance»	7.º Badajoz	1.6 NU 105"2/5
11 Akaturbi, D. Moreno	6 56	L. Benitez	difícil	5.º Misty	1.0 NP 63"4/5

Indicamos: Paranista — Adversário: Bom Guri — Bom azar: Ma Leans

XAVIER: FLA-FLU PODE DAR ENFARTE

Impôsto Compulsório anula 'bicho': Vasco

Os jogadores foram surpreendidos, ontem, com uma ordem do conselho fiscal do Vasco, que impôs ao presidente Lopes a determinação a todos êles para depositarem na tesouraria do clube a quantia relativa ao impôsto compulsório sôbre o prêmio pela conquista da Taça Guanabara: salário de setembro e «bichos» do mês passado. Para alguns, isso importará em Cr$ 370 mil e para Zezé Moreira, mais de Cr$ 600 mil.

Ontem, descobriram que o Sr. Antônio Soares Calçada mantém a seu serviço dois agentes policiais encarregados de vigiar os seus passos em seus dias de folga, além de uma eficiente rêde de informações, composta de negociantes, quase todos portuguêses e fregueses de sua fábrira de bebidas. Graças a essa medida, Calçada consegue saber em detalhes tôdas as andanças dos craques, inclusive os locais e pessoas com quem lidam.

O veterano funcionário Edgar Freitas, que havia sido afastado dos assuntos de futebol pela atual administração, acusado de não merecer confiança, foi novamente prestigiado, graças ao vice-presidente Antônio Soares Calçada, que o designou para ir hoje, às nove horas, leo Boeing 707 da VARIG, a Montevidéu, tentar o empréstimo de Danilo Meneses, do Nacional.

Freitas leva instruções para conseguir que do empréstimo conste o preço do passe para o caso de o Vasco querer comprá-lo definitivamente, e, se porventura, os dirigentes do Nacional pedirem um ou mais jogadores em troca, Freitas tem instruções para discutir o assunto e conservar-se em comunicação telefônica com Zezé Moreira, a quem caberá dizer quais os que deverão ser cedidos.

Zezé Moreira deixou o treino na metade do segundo tempo, entregando-o à direção de Paulinho e Eli, porque tinha de embarcar para Recife, às 12 horas, pela VASP, a fim de assistir ao jôgo Náutico x Fortaleza, pela Taça "Brasil", para observar o próximo adversário do Vasco, e alguns dos jogadores, entre os quais Nado e Bita. Zezé volta hoje, ficando o individual, desta manhã, para ser dirigido por Paulinho e Eli.

Novela do terreno

A novela dos terrenos da Av. Presidente Vargas, que se arrasta há mais de 16 anos e já fêz muitos beneméritos no Vasco, ainda não será terminada hoje, porque só hoje é que o vice-presidente Agatirno da Silva Gomes apresentará ao Govêrno do Estado a contra-avaliação.

Assim, sòmente amanhã, como esperam os dirigentes do Vasco, o Governador Carlos Lacerda deverá assinar a transferência do terreno que, em troca dos antigos, de Santa Luzia, ainda custará ao Vasco cêrca de Cr$ 1 bilhão, pagos a longo prazo, com correção orçamentária.

Tão logo o Governador assine a transmissão do terreno disse o presidente Lopes que vai determinar a imediata construção da nova sede e, após, lançar a segunda série dos títulos patrimoniais, que, no momento, estão custando Cr$ 168 mil e, depois do nôvo lançamento, custarão Cr$ 338 mil.

Rouxinol do Rio Negro

O jogador Ananias está empenhado em vender um passarinho do Amazonas, um rouxinol do Rio Negro, pelo qual quer Cr$ 150 mil. O pássaro foi trazido pelo massagista Marin, que o vendeu ao jogador Maranhão por Cr$ 40 mil. Maranhão vendeu a a Ananias por Cr$ 60 mil e, agora, o pássaro está custando Cr$ 150 mil.

Com a pressa de Zezé Moreira em sair cedo do Estádio para viajar, o treino de ontem começou de qualquer maneira e, quando o técnico apitou dando a saída, o time titular não tinha goleiro. Saul teve de entrar em lugar de Célio que estava no Departamento Médico e Zezé teve de ocupar a vaga de Maranhão, que ainda estava nos vestiários. Pouco depois, Miltão entrava no gol e Célio e Maranhão ocupavam suas posições.

Na primeira parte, os titulares perderam do misto de 1x0, gol do ponteiro-direito, Jorge, que fazia teste. No segundo tempo, os titulares melhoraram e venceram os reservas por 3 x 1, gois de Zèzinho, Célio e Zèzinho, após Luísinho ter aberto a contagem para os reservas.

As equipes treinaram com Miltão (Levs); Ari, Brito, Fontana e Oldair; Zezé Moreira (Maranhão) e Lorico; Telê, Mário, Saul (Célio) e Zèzinho. Os reservas formaram com Pedro Paulo; Joel, Caxias, Ananias e Silas; Zé Carlos e Quincas; Luísinho, Bené, Saul e Nino. O misto formou com Gainete; Valtinho, Bolinha, Jorge Andrade e Hipólito; Paulo Dias e Bonin; Jorge, (Laurindo), Acelino, Nivaldo Lima e Nivaldo Santos.

Os jogadores Valtinho e Jorge Luís serão emprestados ao Nacional, do Amazonas. O clube amazonense pagará aos jogadores, por dois meses, luvas de Cr$ 200 mil e salários de Cr$ 120 mil, além de casa e comida e passagens de ida e volta.

— "Vou me concentrar e já avisei aos diretores para se concentrarem também fazendo um tratamento do coração, pois não vai ser fácil agüentar os 90 minutos do Fla-Flu de domingo" — disse o Sr Wilson Xavier, vice-presidente de Futebol do Fluminense. E acrescentou:

— "Nazir Nassar, Manuel Duque e Alberto Ferreira da Silva já estão fazendo "cheques". Vamos todos sofrer um bocado, num jôgo que não é bom para quem tem coração fraco".

Frisou, adiante:

— "Eu seria ridículo se afirmasse que vamos a campo só para competir. O negócio é ganhar. Temos possibilidades para isso. O nosso quadro está subindo de produção e uma vitória, à esta altura, não só nos colocará na liderança do certame, como ainda dará à equipe moral acima do que já possui".

Nossos atletas contam com o apoio da torcida e o maior Estádio do Mundo será pequeno para abrigar a multidão que vai assistir ao grande espetáculo. Estejam certos de que não só tricolores e rubro-negros estarão presentes ao Maracanã. Vascaínos, botafoguenses, americanos, bangüenses, todos comparecerão".

Treinamento

Os tricolores treinaram individualmente pela manhã, havendo ginástica desintoxicante. Mais tarde, os aspirantes ensaiaram em conjunto. Enfrentaram os reservas, quando alguns jogadores indicados ao técnico foram testados. Hoje de manhã, nôvo treinamento individual, com a concentração começando às 21 horas, no Palacete da Rua das Laranjeiras. O coletivo único da semana será realizado amanhã de manhã, não havendo necessidade de definição do quadro, já que êste, segundo o preparador, será o mesmo que ganhou a Portuguêsa.

Paineiras no returno

Sòmente no returno, o Fluminense fará concentração nas Paineiras, atendendo a pedido de Tim e da maioria dos craques. Na reunião de diretoria, realizada têrça-feira à noite, o assunto foi debatido chegando o Sr. Wilson Xavier à conclusão de que agora não vale a pena mudar, mormente porque a despesa é muito grande e o certame, até hoje, não vem correspondendo financeiramente.

Fluminense vai para o pólo em São Paulo

Na manhã de sábado, por via rodoviária, seguirá para São Paulo a equipe principal de waterpolo do Fluminense, a fim de enfrentar, domingo, amistosamente, o time do Pinheiros, na piscina dêste.

A delegação tricolor será composta de 14 pessoas, chefiada por Luís dos Anjos, conhecido goleiro de tantas seleções brasileiras. Pertencente ao Tijuca.

"Carioca" de Remo

Foram sorteadas ontem as raias para a 7a. e última (destinada aos seniors) regata do Campeonato Carioca de Remo, que será realizada na manhã do próximo dia 31, na Lagoa Rodrigo de Freitas, e que estão assim distribuídas: 1.a Prova — "4 com" — Botafogo, raia 8; Fla, 10; Vasco, 6. 2a. Prova — "2 sem" — Botafogo, 10; Fla, 6; Icaraí, 8. 3a. Prova — "skiff" — Botafogo, 9; Icaraí, 10; Fla, 7; Vasco, 5; Guanabara, 3. 4a. Prova — "2 com" — Botafogo, 10; Icaraí, 8; Flamengo, 4; Natação, 6. 5a. Prova — "4 sem" — Botafogo; 6; Fla, 8; Vasco, 10; Guanabara, 4. 6a. Prova — "Double" Botafogo, 10; Fla, 8; Vasco, 6. 7a. Prova — "Oito" — Botafogo, 8; Fla, 6; Guanabara, 10.

Autoridades

Para o contrôle técnico desta competição foram designadas as seguintes autoridades: Árbitro Geral — André Richer (suplente Ayr Pinheiro); alinhador — José Gomes (suplente Nélson Guarda): partida — Gustavo Alves da Costa (suplente Marcílio Kroenlein); chegada — Acrísio Scorzelli, Frederico Von Dollinger Jr., Hans Gundefeld, Chain Golek, Otávio Segadas. cronometrista — José Gomes.

Regata do Sul-Americano

Para as provas extras da Regata do Campeonato Sul-Americano de Remo das Escolas Navais, que será disputada na manhã do próximo dia 7, também nas águas da Lagoa Rodrigo de Freitas, foram designadas as seguintes autoridades: Arbitro Geral — Ayr Pinheiro (suplente André Richer); alinhador — José Gomes (suplente Nélson Guarda); Juiz de Partida — Gustavo Alves da Costa; chegada — Acrísio Scorzilli; Hans Grunfeld, Chain Golek, Otávio Segadas, Marcílio Kroenlein; cronometrista — José Gomes. Estas provas extras são destinadas apenas a clubes cariocas.

Raias

Aliás, para essas provas extras, foram sorteadas ontem as raias, que tiveram a seguinte distribuição: 1a. prova — "4 com" de novíssimo — Botafogo, 10; Icaraí "A" 6 e "B", 12; Flamengo, 3; Guanabara, 5. 2a. Prova — "Iole a 8 de principiantes" — Botafogo, 8; Vasco "A" 12 e "B", 10. 3a. Prova — "Double" de novíssimos — Botafogo "A" 10 e "B", 6; Flamengo, 12; Vasco, 9 e Guanabara, 8. 4a. Prova — "Iole a 4 de estreantes" — Botafogo "A" 8 e "B", 10; Vasco, 12.

Chegou o "galo" americano

Manny Elias, campeão norte-americano da categoria de galos, chegou ao Rio e viajou para São Paulo, a fim de enfrentar, dia 5, no Ginásio do Ibirapuera, Éder Jofre. Manny, classificado em nôno lugar no Mundial, disse ter vindo com certa antecedência para se aclimatar. Nos próximos dias, fará treinamentos no Ginásio de Boxe de Wilson Russo, em São Paulo. Manny Elias, que pesa 55 quilos, tem apenas um metro e meio de altura. Luta há cinco anos e diz ter tido poucas derrotas. O vencedor da luta no Ibirapuera, que será realizada sob os auspícios da "Gazeta Esportiva", terá de disputar o título máximo com Harada, que, recentemente, derrotou Éder Jofre.

Clássico mineiro é domingo

BELO HORIZONTE — O recorde de arrecadação em partidas do campeonato mineiro poderá ser quebrado domingo, no clássico Atlético x Cruzeiro, domingo, no "Minas Gerais", e que está em poder de Atlético x América, com Cr$ 24.406.500. O Cruzeiro é um clube de grande torcida e a dos "carijós" é a maior do futebol das Alterosas. Por outro lado, o quadro cruzeirense é co-líder da tabela ao lado dos americanos, o que dá maior interêsse à disputa. Afora a expectativa que cerca o encontro, outras atrações estão reservadas à torcida: Marco Antônio, campeão brasileiro pelo selecionado mineiro, que estava no Comercial, de Ribeirão Prêto, e Rossi, como médio apoiador, serão lançados, enquanto Bougleux reaparecerá no onze "carijó". Rossi preliou um tempo, domingo último, contra o Siderúrgica mas, desta feita, será o titular.

Brasileiras de nôvo em luta com tcheças

Jogando em Praga, o escrete brasileiro feminino de basquetebol perdeu para a seleção tcheca por 75 x 71, num jôgo classificado pelos técnicos como um dos mais interessantes. No primeiro tempo, o placar apresentava a igualdade de 36 x 36, o que foi considerado como autêntica façanha das nossas atletas.

Em transmissão direta para o Brasil, por intermédio da «Continental», o técnico Ari Vidal disse da sua satisfação pela produção do conjunto verde-amarelo da CBB, que lutou bravamente e conseguiu demonstrar que tem condições para atuar de igual para igual com as melhores cestobolistas do mundo. A propósito da arbitragem, Ari Vidal criticou a dupla de apitadores pela forma como se conduziram nas marcações de faltas.

As nossas "estrêlas» jogarão hoje na cidade tcheca de Brno, contra o selecionado local. O quadro nacional não tem problemas físicos, razão por que o técnico Ari Vidal contará com: Maria Helena, Heleninha, Angelina, Marlene, Nilza (titulares) Norminha Delci, Marli, Nadir, Amélinha Luigina e Marli. Sábado a representação brasileira fará a sua última exibição na Tcheco-Eslováquia, prellando na Bratislava, para, em seguida viajar à Alemanhã, com jôgo programado para domingo, em Berlim.

Corintians-Juventus à noite no Pacaembu

SÃO PAULO — Corintians x Juventus será o jôgo de hoje à noite no Pacaembu, quando as televisões estarão presentes para transmitir o espetáculo. O jôgo poderá ser dos melhores, já que as duas esquadras possuem bons valôres. O quadro da Rua Javari está colocado em 7.º lugar, com 22 pontos perdidos, ao lado do Noroeste e Botafogo, e, por isso mesmo, credenciado a fazer boa exibição diante do vice-líder da tabela, o Corintians, com 6 pontos no passivo, um apenas atrás do Santos, que é o líder.

Dirigentes do Corintians e do Juventus estiveram reunidos na segunda-feira e, de comum acôrdo, escolheram Etelvino Rodrigues para juiz.

O técnico Osvaldo Brandão poderá contar com Edson e Dino, saindo, conseqüentemente, Maciel e Luisinho, que estiveram em ação no último compromisso do alvinegro. O treinador Sílvio Pirilo, por seu turno, resolveu manter a mesma equipe. Os quadros formarão assim:

CORINTIANS: Marcial; Jair Marinho; Eduardo, Clóvis e Edson; Dino e Rivelino; Marcos, Flávio, Airton e Gílson Pôrto.

JUVENTUS: Caudinei; Dario, Carlos, Clóvis e Paulo; Sidnei e Jair Francisco; Antoninho, Quarentinha, Bira e Gelson.

Dôr de Ditão preocupa Flamengo

O zagueiro Ditão participou do coletivo de ontem na Gávea e, no segundo tempo, quando corria, voltou a sentiu a torsão no tornozêlo direito. Foi levado para fora de campo pelo massagista Luís Luz, que enfaixou seu pé com esparadrapos.

Em seguida, retirada a "bota", encaminhou-se para o vestiário, onde fêz aplicações de ondas-curtas e hidromassagens. Segundo o Dr. Pinkwas Fiszman, o jogador não deve ser problema para a partida de domingo contra o Fluminense.

Armando Renganeschi disse que vai manter a equipe caso a contusão não se agrave, mas, se isso acontecer, já deixou Luís Carlos de sobreaviso, que o substituiu no ensaio.

O treinador rubro-negro reconheceu a pouca produção de sua equipe no primeiro conjunto da semana e alegou que o individual da véspera, muito puxado, e que à hora do treino (15 horas) com muito sol, contribuíram para a falta de empenho.

O coletivo foi dividido em dois tempos de 45 minutos. Na primeira etapa, os titulares empataram de 1 x 1 com os aspirantes, gois de Rodrigues, para os efetivos, e Osmar.

No tempo final, os reservas venceram os titulares por 4 x 2, tentos marcados por Uriel, Evaristo (2) e Neves, contra Almir (2). Os titulares formaram com Valdomiro, Murilo, Ditão (Luís Carlos), Jaime e Paulo Henrique; Carlinhos e Fefeu; Paulo Chôco, Almir, Silva e Rodrigues, e os aspirantes com Franz, Mário Braga, Paulo Lumumba, Itamar e Leon; Jarbas e Juarez; Carlinhos II, João Daniel, César e Osmar Hoje farão individual à tarde. Ontem foram pagos os "bichos de Cr$ 120 mil para os titulares e Cr$ 40 mil para os aspirantes pelas vitórias sôbre o Bonsucesso.

Atraso

O meia Fefeu chegou atrasado dez minutos à Gávea e Renganeschi multou-o em Cr$ 2 mil, que irão para a "caixinha" dos jogadores, enquanto Carlos Alberto não foi ao clube, devendo o técnico tomar qualquer providência.

Rodrigues

O diretor de futebol do Flamengo Flávio Soares de Moura, disse que a reivindicação do ponteiro-esquerdo Rodrigues será estudada na próxima semana, de vez que nestes dias necessitam de muita tranqüilidade para o Fla x Flu.

Quando nem os mortos podem cónvencer

Soube de uma do Botafogo que é de estarrecer. Já sei que vão dizer que eu devia me meter com minha vida, que não é justo alardear um amor por um clube e viver a malhá-lo a todo instante. Mas que é que tem a camisa com o pescoço? Soube por quem sabe das coisas de lá, por quem, afinal de contas, contou a João Saldanha, que também é botafoguense, não nega sua condição, mas diz o que pensa mesmo contra o alvinegro. A história, sem maiores delongas, é a seguinte: o jogador reserva Canavieiras perdeu sua mãe e sòmente soube do lutuoso acontecimento após a vinda de um parente. Canavieiras é baiano. Pois bem, sua família, ao saber que a velhinha não tinha mais salvação, telegrafou ao ponteiro, no Botafogo. pedindo sua presença imediata. O telegrama chegou, um dos dirigentes leu. viu que era coisa grave, mas como havia jôgo no dia seguinte, escondeu (vou repetir a palavra: escondeu) a comunicação. Canavieiras foi para campo. Por uma dessas casualidades tão comuns em futebol acabou não jogando. Momentos depois. soube da notícia: sua mamãe já era uma saudade. Procurou os companheiros de clube, os amigos certos das horas duras, e conseguiu o dinheiro, na base da "vaquinha". Aí, muito (?) triste, surgiu um dirigente, reclamando com Canavieiras "que errara redondamente em não ter ido pedir dinheiro ao clube, isto, e mais isto...". Ninguém sabe, até agora, qual foi o dirigente que escondeu o telegrama. Foi uma grossa, uma grossíssima safadeza. A história é esta. Precisava ser contada. Não creio que esteja desservindo o clube. Pelo contrário, isto servirá de exemplo. Muitos dirigentes acredito sim, não sabiam da situação. Esconder um comunicado com notícia tão triste, tão ruim, como esta, nem em véspera de Copa do Mundo. Canavieiras foi à Bahia. Deve ter voltado. Não pode ser, nem de longe, o mesmo jogador que amava o Botafogo com todo ardor. Fizeram-lhe algo que não se pode esperar nem de inimigos. Se eu fôsse presidente do Botafogo, chamaria a atenção do diretor que fêz tal coisa, daria um pito dos mais violentos e, em reincidência mandaria para o ôlho da rua. Acredito em compenetração de obrigação, de dever. mas assim também é ser desumano. Honestamente que não sei o que faria se isto fôsse comigo. Acredito que quando voltasse para a Bahia. seria definitivamente, mas Lídio Tolêdo ia ter trabalho para consertar cara de "gente".

Carlos Lima

Zagalo renova hoje e jogará no sábado

Zagalo renovará contrato, hoje, com o Botafogo e jogará contra o Bangu, sábado. O ponteiro canhoto, que realizou excelente treino coletivo, no time de aspirantes, marcando, inclusive, um «golaço», ao aproveitar uma bola centrada da direita por Zélio, deu a vitória ao quadro suplente. Daniel Pinto, tão logo terminou o ensaio, que teve a duração de 70 minutos, procurou o diretor João Citro e o presidente Nei Cidade Palmeiro, para que resolvessem a situação de Zagalo, uma vez que o bicampeão demonstrou estar em perfeita forma física e técnica.

Com a ida de Zagalo para a equipe principal, Admildo Chirol foi convidado, e aceitou, assumir a direção do plantel de aspirantes, que lidera, invicto, o certame da categoria.

Os aspirantes foram melhores que os titulares no treino de ontem, tendo sido derrotados por 1 a 0, gol de Zagalo. A fórmula de Daniel Pinto, em lançar Sicupira na esquerda, não deu certo. O jogador acostumado a atuar na meia, tôdas as vêzes que pegava a bola, corria para o centro, atrapalhando Bianchini e Jair. Bianchini reapareceu regularmente.

Rildo foi mantido na quarta zaga e Dimas na lateral esquerda. Paulistinha ainda não está totalmente recuperado do princípio de distensão na coxa direita. Sob forte Sol os suplentes venceram com Manga Joel, Chiquinho, Ciro e Moreira. Elton e Airton; Zélio, Turcão, Zezé e Zagalo Titulares: Florisvaldo (Hélio) Mura Zé Carlos, Rildo e Dimas; Afonsinho e Gérson: Roberto, Jair Bianchini e Sicupira. Hoje, Daniel Pinto fará realizar outro coletivo, à noite (18,30 horas) seguido de concentração, com treino recreativo amanhã, também à noite.

Apenas individual

Garrincha, Paulista Marcos e Advaldo fizeram apenas individual leve. Ainda estão contundidos "Mané" que estava cotado para voltar, só o fará na partida com o Flamengo. Sente pequena dôr no joelho esquerdo. Fêz tratamento de hidromassagem. Paulista será testado no apronto de hoje à noite, quando Daniel Pinto definirá o time que jogará com o Bangu O médio Marcos está quase restabelecido. Afirmaram à reportagem do DC que pedirá para formar entre os aspirantes.

Vai casar

Roberto distribuiu ontem os convites para o seu casamento no próximo dia 20 de novembro, em Niterói, com a Senhorita Josélia. Os dirigentes desejaram felicidades ao jogador, que dizia ter ficado ajuizado.

Mais pontas

Roberto Peniche foi convidado por Daniel Pinto para um período de experiências. O ponteiro, que pertenceu ao Olaria, Vasco da Gama e Campo Grande vinha atuando no Valência, da Venezuela, e está com passe livre. Toni que vem treinando no Botafogo há vários meses, terá sua situação resolvida hoje, quando o treinador conversará com a direção sôbre seu aproveitamento. O ponta tem passe prêso ao Olaria.

Ronda dos Fatos

Geraldo Serrano

- O América vai contratar mais um jogador para seu plantel. Trata-se do volante Edgar, conhecido como "Dedé" que andou fazendo experiência no time que treinava com o Mário, no campo do Confiança.
- Estão informando que Samarone aproveitou sua viagem a Santos, domingo passado, para tentar a contratação de Zico, ponteiro direito que estêve para vir para o Vasco e Zezé não quis.
- No entanto, tanto Samarone como o Fluminense desconhecem o assunto. Realmente, êste atleta foi oferecido ao tricolor por um amigo paulista da diretoria carioca, mas não houve interêsse.
- Daniel Pinto esclarecendo que Zagalo será o ponta esquerda do Botafogo contra o Bangu sábado à noite. Decididamente, depois de Telê Zagalo, Índio, não se surpreendam se Romeu, Perácio, Jair da Rosa Pinto e outros aparecerem envergando a camiseta de alguns clubes cariocas.
- Renda calculada para domingo no Maracanã, segundo os conhecedores: Cr$ 70 milhões. Mais de 100 mil pessoas, portanto, no maior estádio do mundo. Em qualquer lugar, êste público proporcionaria uma renda de Cr$ 400 milhões, no mínimo.
- Amauri Medeiros, triste com o presidente Vôlnei Braune. Quis antecipar para sábado à tarde, na Ilha, a peleja marcada para domingo no mesmo local O América não topou. Disse que a partida será um fracasso financeiro.
- A notícia é rigorosamente verdadeira. O campeonato vai voltar a ser como era. Todos os clubes participando e nada de Divisão de Acesso.
- Outra notícia. Já estão pensando em acabar com a disputa da Taça Guanabara. A "onda" é grande Não quero acreditar, mas estou informando, depois de conversar com três interessados.

Técnico do Guarani leva duas punições

SÃO PAULO — A Federação Paulista de Futebol, apreciando a súmula do juiz Anacleto Pietrobom, resolveu suspender por 180 dias o técnico do Guarani, Dorival. Acontece que a direção do clube de Campinas já havia afastado seu preparador. Por outro lado, o São Paulo foi considerado vencedor da porfia.

Ginastas suecas

Para realizar 4 exibições nesta capital, chegaram ontem a São Paulo as suecas que integram o Grupo do Prof. Ernest Idla, um dos mais conceituados em todo o mundo. As suecas desembarcaram em Viracopos, às 8,20 horas. Vão apresentar-se amanhã no Palmeiras; sexta-feira, no Pinheiros; sábado, no Paulistano e, domingo, no Banespa.

Corintians

Os dirigentes do Corintians receberam convite do E. C. Bahia para jogar em Salvador, na segunda quinzena de novembro. Os mentores alvinegros vão estudar o convite e responderão ao E. C. Bahia.

Valdir só na outra semana

O departamento médico do Palmeiras disse que Valdir sòmente poderá voltar aos treinamentos na próxima semana. O goleiro já retirou o aparelho de gêsso que o imobilizava e repousará mais alguns dias para voltar ao quadro.

São Paulo

Dirigentes do São Paulo comunicaram ao Palmeiras que aceitam antecipar o jôgo de domingo à tarde para a noite de sábado. Entretanto, os mentores esmeraldinos vão esperar o resultado da partida contra o Grêmio para confirmar ou não a antecipação do prélio.

Grêmio concentrado

O Quadro do Grêmio Portoalegrense retornará amanhã a Pôrto Alegre, devendo imediatamente iniciar regime de concentração para o segundo jôgo contra o Palmeiras, pela VII Taça Brasil. Os jogadores gremistas terão apenas dois dias de folga.

Aniversário de Pelé

No próximo sábado, dia 27, Pelé estará completando 25 anos de idade. Como o Santos, domingo, jogará em São José do Rio Prêto, contra o América, mentores do clube interiorano disseram na Federação Paulista de Futebol que o "Rei" será homenageado antes do jôgo, recebendo uma placa de prata dos desportistas locais.

Vale do Paraíba

RESENDE — Na noite de hoje, nesta cidade, será realizada a partida adiada do último domingo, entre o Resende e o Siderantim, que não terá, em seu resultado, maior influência para os principais colocados na tabela de pontos perdidos.

Certame catarinense

FLORIANÓPOLIS — Ao atingir à terceira rodada do turno semifinal, que será realizada domingo vindouro, o campeonato estadual catarinense vêm proporcionando boas arrecadações, numa média de Cr$ 1 milhão por partida. Com cêrca de dez partidas realizadas, foi já alcançado o montante de .... Cr$ 9.508.500.

Nacional

BELO HORIZONTE — O Nacional conseguiu, mesmo, a contratação do atacante Da Silva, que pertencia ao Corintians, de São Paulo, e estava com passe livre e, agora, seus dirigentes enviaram um emissário a Santos para tentar o empréstimo de outro avante, Santana.

Torneio Goiás

BRASÍLIA — Dirigentes do futebol de Goiás e do Distrito Federal iniciaram entendimentos para a realização, na primeira quinzena de janeiro de 1966, de um torneio entre clubes goianos e brasilienses. Está à frente da iniciativa o presidente Wilson Andrade. Cinco clubes deverão participar da competição, em turno e returno, efetivando-se as partidas em Goiânia e Brasília.

"Repórter Continental" noticia em imagem e voz, diàriamente no Canal 9 às 19 30h, agora com a colaboração do Diario Carioca

Diario Carioca

Rio de Janeiro, quinta-feira, 21 de outubro de 1965

Manequinho sem bica

O célebre Manequinho, a estátua mais conhecida da Guanabara, inclusive por sua irreverência ao verter água, está descansando no Departamento de Parques, onde passa por inteira remodelação para depois ser novamente atração numa das praças públicas cariocas.

Retirado do local onde tradicionalmente era encontrado, a fim de dar passagem à canalização do Rio Berquó, o garotinho de bronze sofreu uma operação metalúrgica para reposição do ponto mais irreverente de seu corpo.

Os moradores de Botafogo não se conformam com a mudança da estátua, que já se acostumaram a ver saciando a sêde dos transeúntes e servindo para extravasar a "verve" carioca em críticas a personalidades e fatos mais em evidência. Quem não recorda o bonequinho vestido com a camisa do Botafogo, quando o clube da estrêla solitária obtém retumbante vitória?

Agora, todo pintadinho de verde, Manequinho aguarda solitário, num canto do depósito do Departamento de Parques, junto à anjos de bronze, a decisão das autoridades sôbre o local para onde irá servir de bica.

Sábado a grosso e a retalho

Há grande expectativa entre os comerciários em tôrno da reunião que os Sindicatos dos Lojistas e dos Empregados do Comércio da Guanabara realizarão hoje para decidir sôbre o expediente do comércio no dia 30, sábado, Dia do Comerciário.

No Dia do Comerciário, o comércio costuma cerrar as portas ao meio-dia. Visto o acúmulo de feriados no início de novembro, os empregadores pleiteiam que, em se tratanto de um sábado, haja expediente normal, para dar aos comerciários a segunda-feira, que é Dia de Todos os Santos, e a têrça-feira, Dia de Finados.

Várias hipóteses foram ventiladas sôbre o expediente do dia 30, formando-se um impasse entre empregadores e o Sindicato dos Empregados do Comércio, que insiste em não trabalhar sábado, embora dêem expediente na segunda-feira.

Nota do Clube de Diretores Lojistas informava, ontem à noite, que os empregados foram deixados à vontade para optarem: trabalho no sábado ou na segunda-feira.

Reis belgas já vêm

O Rei Baldouin e a Rainha Fabíola, da Bélgica, iniciaram, num avião especialmente decorado, viagem de 48 mil quilômetros por vários países da América Latina. Antes de chegarem ao Brasil, visitarão México, Chile, e Argentina, com numerosa comitiva e jornalistas.

A chegada dos visitantes reais a Brasília está prevista para o dia 9 de novembro. Após permanência de três dias na Capital da República, o Rei e a Rainha dos belgas virão ao Rio, onde já foram reservadas 25 suítes num hotel. Ficarão nos mesmos aposentos que hospedaram o Xá do Irã e o Grão-Duque do Luxemburgo.

No hotel, os soberanos belgas oferecerão banquete ao Presidente Castelo Branco, para cem pessoas, seguido de recepção a mil convidados. O casal ficará no Brasil até 19 de novembro.

'Ballet' Verde Gaio

A Companhia Portuguêsa de Bailados "Verde Gaio" se apresentará no Municipal, a partir do dia 26 do corrente, sob a direção de Antônio Ferro, seu fundador, em 1940. Apresentará "A Lenda das Amoreiras", "Inês de Castro" e "Muro do Derrete". Já fêz temporadas em quase todo o mundo alcançando sucesso nos países onde se exibiu.

As danças do "Verde Gaio" lembram o moderno e um pouco da Renascença portuguêsa. Conta com a participação de 22 bailarinos e coreografia de Fernando Lima, destacando-se os bailarinos clássicos Armando Jorge e Fernando Mayeus. Cenários e figurinos são de Estrêla Faria.

Luz à luz do dia

O serviço de iluminação pública a vapor de mercúrio nos bairros de Vila Cosmos, Vicente de Carvalho e Vaz Lôbo, inaugurado às pressas, antes de 3 de outubro, com objetivos eleitoreiros, está em perigo de sofrer graves prejuízos, pois as lâmpadas permanecem acesas dia e noite, à falta de um sistema capaz de permitir a ligação e o desligamento nas horas necessárias.

Os moradores da região pensaram, a princípio, que a permanência das luzes acesas fôsse provocada pela necessidade do atual Govêrno de chamar a atenção geral para as suas obras, visando à conquista de votos, Porém, passadas as eleições, as lâmpadas (que são caras) continuaram brilhando, mesmo com sol a pino. Algumas delas já se queimaram e, se não forem tomadas rápidas providências, tôdas as outras terão o mesmo destino.

Suecas em ritmo de ginástica

Vinte môças suecas passaram ontem pelo Rio, com destino a São Paulo, onde darão espetáculos de ginástica não necessàriamente sueca, mas coreográfica, ritmada.

Na próxima semana elas estarão no Rio para duas apresentações: uma no Maracanãzinho e outra na pista de danças do Atêrro do Flamengo. O grupo, dirigido pelo Sr. Rerust Idla, traz uma massagista.

As exibições das ginastas suecas no Rio fazem parte das homenagens daquele país ao IV Centenário da cidade. Em seguida, o grupo irá a Buenos Aires.

Calor decretou feriado mas frente fria já vem

O carioca voltou nas últimas quarenta e oito horas a ser atormentado por uma onda de calor intenso que o obrigou a recorrer ao único refrigério realmente satisfatório em ocasiões semelhantes: praia.

Ontem pela manhã, o Castelinho, Copacabana, Botafogo e Flamengo, tinham um ar de feriado, tamanho era o número de pessoas deliciando-se com o banho de mar em pleno meio de semana.

Afora o lado pitoresco das colegiais que faltavam às aulas, e dos empregados que adoeceram de súbito, aconteceram casos de elevação brusca do consumo de água e de mães preocupadas com a prevenção da desidratação em ambulatórios e clínicas infantis.

Os telefonemas para o Serviço de Meteorologia foram inúmeros. Muita gente queria saber "se o calor vai prosseguir durante tôda a semana". A informação recebida pelo DC foi precisa: "Há uma frente fria atualmente no Rio Grande do Sul e que, conforme previsões dos meteorologistas, deverá atingir a Guanabara nas próximas 15 horas."

— Normalmente — disseram — sempre que há um deslocamento de uma frente fria, esta é precedida de uma elevação na temperatura, que às vêzes chega a atingir 40 graus, dependendo da potencialidade da frente, o que não acontece no caso atual.

A frente fria que vem do Rio Grande do Sul "terá conseqüências normais, não se sabendo ainda se cairá ou não muita chuva na Guanabara. Mas como choverá em São Paulo e nos demais Estados do Sul, o tempo será instável.

Ao que tudo indica, parece estar havendo uma onda de azar para os cariocas, surpreendidos, durante a semana, com muito calor e sol forte, e fim-de-semana, com névoa sêca. Esta característica provàvelmente se manterá nas próximas 72 horas.

A previsão para hoje é de tempo bom, passando a instável com chuvas e trovoadas. A temperatura estará elevada a princípio, declinando depois com ventos variáveis fracos a moderados, com rajadas.

O diretor do Hospital Estadual Sales Neto informou que "o regime de trabalho manteve-se durante o dia de ontem completamente normal, sem que houvesse nenhuma emergência, não obstante o calor dos últimos dias".

Diante das mudanças bruscas de temperatura, um popular, libertando-se do paletó e da gravata, disse que "agora vai sair de casa com uma maleta com vários tipos de roupas para as diversas estações do ano, porque na Guanabara as estações acontecem tôdas num dia só".

O PÊSO DO TEMPO

Muitos passaram a andar assim pelas ruas da cidade

Ébanos: situação negra

O Itamarati não tomou qualquer providência para socorrer o conjunto "Cantores de Ébano", retido na Guiana Inglêsa, onde deve cêrca de seis mil dólares de hospedagem — e só pretende intervir no caso de vir a ser pedida a extradição dos artistas.

Como o Brasil não possui representação diplomática na Guiana Inglêsa, o Itamarati pediu aos nossos diplomatas em Paramaribo informações sôbre a real situação do conjunto — e ficou nisso. As verdadeiras gestões estão sendo conduzidas por gentileza da Venezuela, país com quem não temos relações diplomáticas.

Bombeiros hoje em romaria

Começou ontem o I Congresso Latino-Americano de Corpos de Bombeiros, realizado em conjunto com o II Congresso de Bombeiros do Brasil. Em sessões plenárias no Ministério da Educação, oradores abordarão conquistas técnicas nos processos de combate a incêndios.

O pátio do Quartel-General do Corpo de Bombeiros da GB foi transformado em exposição de equipamentos de combate e prevenção de incêndios.

Príncipe foi pobre 2 dias

Enquanto verdadeiro batalhão de fotógrafos e repórteres permanecia à porta do edifício onde reside o casal austríaco Fritz-Erika Lichnowsky — pais do garôto Eduardo, seqüestrado e encontrado, anteontem à noite, pelos detetives Jacaré e Hélio Vigio — grande era o número de pessoas que procurava comunicar-se com os pais da criança, para saber o seu estado de saúde.

O casal de nobres, que reside na Avenida Atlântica, 1.910, recebeu a Imprensa pela manhã, prometendo mostrar, mais tarde, o pequeno Príncipe. No momento, o médico o atendia. A criança padecia «mal-estar e cansaço». Ao meio-dia, os pais de Eduardo desceram à portaria do edifício, quando permitiram algumas fotografias do menino, enquanto conversavam com jornalistas.

O Príncipe Fritz Linchnowsky, que está no Rio passando uma temporada, pediu-nos para que «o caso fôsse encerrado", já que tôdas as providências estão nas mãos da Polícia.

— Foi um caso estranho — disse — mas felizmente resolvido a tempo. Tudo volta à normalidade, apesar do grande susto que passamos.

Indagado sôbre as providências que tomaria em relação à jovem Ana Maria da Silva, seqüestradora de seu filho, declarou: "Nenhuma providência será tomada por nós, já que o caso nada tem a ver com problemas em nossa família ou coisa semelhante».

D. Erika, sempre segurando o menino Eduardo, nada quis dizer sôbre o fato que causou tanta preocupação, inclusive aos outros moradores do edifício, limitando-se a sempre repetir: "Meu filhinho...".

Não obstante as cenas de afeto e calor humano presenciadas por todos os policiais quando do reencontro dos pais com o filho, e as versões existentes sôbre o motivo real da «fuga" da doméstica com Eduardo, a Polícia continua investigando as intenções e motivos que levaram a jovem Ana Maria da Silva à prática de tal ato.

Em seu depoimento disse Ana que "não houve intenção de seqüestro, mas sim uma ação de carinho e ternura para com a criança que estava com fome e foi levada para um passeio em Caxias (casa de familiares da doméstica). Depois disso, sua pretensão era voltar com a criança para a casa dos pais, o que não aconteceu por causa das chuvas torrenciais que caiam na cidade».

Os policiais entretanto não aceitam esta versão, porque Ana incorreu em contradições o que para a Polícia indica a existência de outros motivos afora o de "amor e apêgo" às crianças.

Quanto ao problema criado pelos policiais da 12ª Delegacia Distrital, que ameaçam renúncia" porque tôda a investigação e busca foi promovida pelos policiais da Delegacia de Roubos e Furtos, já está solucionado com a explicação do escrivão Luizinho segundo o qual o caso foi entregue aos Detetives Jacaré e Hélio Vigio porque os outros estavam ausentes».

A empregada prêsa em cela especial na 12ª DD. A aventura do pequeno príncipe de um ano de idade durou exatamente 30 horas: Saiu de casa às 10 horas de segunda-feira e retornou às 2 horas da manhã de quarta-feira.

ENFIM, JUNTOS

A Sra. Erika Lichnowsky não se afastou de Eduardo, e só sabia dizer: "Meu filhinho..."

Menor ao volante é coisa dos Beatles

Interrogado sôbre o projeto-de-lei do Nôvo Código de Trânsito, que permite a menores de 17 anos dirigirem automóveis, o Sr. Alberto Augusto Cavalcânti de Gusmão, Juiz de Menores da Guanabara, disse não ser favorável à idéia, pois o número de irregularidades e infrações causadas por menores poderão trazer problemas tanto ao Departamento de Trânsito quanto ao Juizado de Menores.

O nôvo Código Nacional de Trânsito, em estudos no Congresso, prevê a autorização a menores acima de 17 anos para dirigirem automóveis. Diz também que bicicletas motorizadas, motonetas, motocicletas e outros veículos menores motorizados poderão ser entregues a menores de 15 anos, desde que os pais ou Juiz concordem.

Medida perigosa

— Com a efervescência em que vive a mocidade moderna, — alegou o Juiz Gusmão, citando os Beatles — tal resolução é bastante perigosa. Nosso papel é o de coibir todos os disparates com serenidade, mas com muita energia.

— Por outro lado, a lei tende a ser desobedecida, pois aparece como um estímulo aos jovens irresponsáveis. Grande quantidade de rapazes se acharão no direito de gozarem das vantagens de tal Lei, com ou sem autorização de pais e Juízes.

Ressaltou também que se a idéia fôr aprovada, será preciso aparelhar os Juizados de Menores de todo o País, quase todos sem meios suficientes de trabalho.

— Nosso encargo será mais sério do que pensam os autores de tal lei. Quantos menores não virão nos procurar, pedindo autorização? — concluiu o Sr. Cavalcânti de Gusmão.